

Leszek Grabowski

**Dawne przedmieścia Krakowa –
ulatujuca przeszłość. Część 87.**

**Kalejdoskop krakowski: Piasek, Czarna Wieś, Nowa Wieś,
Krowodrza, Łobzów, Bronowice Małe, Mydlniki, Półwie
Zwierzynieckie, Zwierzyniec, Wola Justowska, Bielany,
Wesoła, Kleparz, Olsza, Grzegórzki, Łęg, Batowice,
Bieńczyce, Mogiła, Dębники, Zakrzówek, Kostrze,
Kobierzyn, Podgórze, Wola Duchacka, Płaszów, Prokocim,
Piaski Wielkie, Bieżanów, Rajsko, Borek Fałęcki i Rybitwy.
Zdjęcia wykonane od marca 2023 do marca 2024**

Kraków 2024

Leszek Grabowski

**Dawne przedmieścia Krakowa –
ulatuująca przeszłość. Część 87.**

**Kalejdoskop krakowski: Piasek, Czarna Wieś, Nowa Wieś,
Krowodrza, Łobzów, Bronowice Małe, Mydlniki, Półwie
Zwierzynieckie, Zwierzyniec, Wola Justowska, Bielany,
Wesoła, Kleparz, Olsza, Grzegórzki, Łęg, Batowice,
Bieńczyce, Mogiła, Dębniki, Zakrzówek, Kostrze,
Kobierzyn, Podgórze, Wola Duchacka, Płaszów, Prokocim,
Piaski Wielkie, Bieżanów, Rajsko, Borek Fałęcki i Rybitwy.
Zdjęcia wykonane od marca 2023 do marca 2024**

Kraków 22.03.2024

**Na prawach rękopisu
© Copyright by Leszek Grabowski
Kraków 2024**

Spis Treści

0.	Wstęp	4 - 5
I.	Piasek	6 - 36
II.	Czarna Wieś	37 - 49
III.	Nowa Wieś	50 - 60
IV.	Krowodrza	61 - 77
V.	Łobzów	78 - 84
VI.	Bronowice Małe	85 - 85
VII.	Mydlniki	86 - 86
VIII.	Półwsie Zwierzynieckie	87-100
IX.	Zwierzyniec	101-119
X.	Wola Justowska	120-122
XI.	Bielany	123-124
XII.	Wesoła	125-133
XIII.	Kleparz	134-139
XIV.	Olsza	140-141
XV.	Grzegórzki	142-147
XVI.	Łęg	148-148
XVII.	Batowice	149-151
XVIII.	Bieńczyce	152-154
XIX.	Mogiła	155-171
XX.	Dębniki	172-177
XXI.	Zakrzówek	178-202
XXII.	Kostrze	203-206
XXIII.	Kobierzyn	207-211
XXIV.	Podgórze	212-231
XXV.	Wola Duchacka	232-242
XXVI.	Płaszów	243-280
XXVII.	Prokocim	281-297
XXVIII.	Piaski Wielkie	298-301
XXIX.	Bieżanów	302-330
XXX.	Rajsko	331-331
XXXII.	Borek Fałęcki	332-335
XXXI.	Rybitwy	336-340

Załącznik. Moje opracowania dostępne w zasobach Małopolskiej Biblioteki Cyfrowej (www.mbc.malopolska.pl) i Europeany (www.europeana.eu) oraz publikacje prasowe i audycje radiowe z moim udziałem 341-370

0. Wstęp

Zdjęcia do LXXXVII (87), tym razem wyjątkowo obszernej części z cyklu: „Dawne przedmieścia Krakowa - ulatująca przeszłość” zostały wykonane w okresie od marca 2003 do marca 2023 i stanowią typowy kalejdoskop złożony z pozostałych jeszcze: starych chałup i domów, kamieniczek i dworków o charakterze podmiejskim oraz drobnych przedmiotów kultu religijnego (kapliczek słupowych, figur i krzyży przydrożnych), usytuowanych w różnych fragmentach naszego miasta, których lokalizację określam posługując się nazwami dzielnic z czasów utworzenia Wielkiego Krakowa oraz podkrakowskich wsi, które zostały włączane w obręb miasta w ramach kolejnych poszerzeń jego granic w latach: 1941, 1951 oraz 1973. Do zbioru dołączam też sporadycznie migawki z obiektów wojskowych, głównie fortów, tworzących kiedyś Twierdzę Kraków, a także obiektów sakralnych i cmentarzy.

Jako członek Rady d.s. Parku Edukacyjnego (skansenu) Branice przy prezydencie miasta Krakowa nadal staram się konsekwentnie, w całości społecznie, dokumentować stan obecny oraz zachodzące szybko przemiany, wszak dawne relikty etnograficzne, głównie ponad stuletnie chałupy, bardzo rzadko już XIX-letnie oraz towarzyszące im sielskie i typowo podmiejskie krajobrazy znikają w błyskawicznym tempie czy to wyburzane, czy też diametralnie przebudowywane, więc pamięć o dorobku naszych pradziadów warto zachować przynajmniej na fotografiach, bo powstawanie w Krakowie skansenu niepokojąco przeciąga się w czasie. Do roku 2023 miało zostać przeniesionych 11 zagród głównie z chałupami, kościoł i karczma, a tym czasem, jak dobrze pójdzie, dopiero w roku 2025 jest planowana translokacja pierwszego obiektu: 90-letniego domu z Chełmu. A gdzie stare chałupy, które w międzyczasie, gdy prowadzone są różnego rodzaju badania, po prostu gniją?



Fot. nr 1. Pamiątka na ścianie budynku z ulicy Miechowskiej 9 po wyburzonym właśnie ostatnim relikcie dawnej zabudowy Kawiorów pod nr 7. Zdjęcie Zbigniewa Kohuta.

Prezentowane w poniższym albumie zdjęcia, wykonane nierzadko okazji, które starałem się merytorycznie posegregować i opisać bezpośrednio pod obrazami, zostały wykonane na terenie następujących trzydziestu dwóch fragmentów Krakowa, w kolejności: Piasku, Czarnej Wsi, Nowej Wsi, Krowodrzy, Łobzowa, Bronowic Małych, Mydlnik, Półwsia Zwierzynieckiego, Zwierzyńca, Woli Justowskiej, Bielan, Wesołej, Kleparza, Olszy, Grzegórzek, Łęgu, Batowic, Bieńczyc, Mogiły, Dębnik, Zakrzówka, Kostrza, Kobierzyna, Podgórze, Woli Duchackiej, Płaszowa, Prokocimia, Piasków Wielkich, Bieżanowa, Rajska, Rybitw i Borku Fałęckiego.

Z ciekawszych nowości z tego okresu warto wymienić: powrót na Piasek figury Matki Boskiej z Dzieciątkiem autorstwa Franciszka Wyspiańskiego z roku 1867, która po fachowej renowacji znalazła nowe miejsce przed budynkiem Centrum Młodzieży przy ulicy Krupniczej 38, wyeksponowanie, przy okazji otwarcia w lipcu roku 2023 Parku Wisławy Szymborskiej, reliktyw dawnych poidel dla koni, wtopionych w mur graniczny dawnego dziedzińca c.k. koszar przy ulicy Rajskiej 1-3 (rozdział I), wyburzenie chałupy z ulicy Miechowskiej 7 (fot. nr 1 oraz rozdz. III), próbę przejścia przez UMK dworku Modrzejówka, który, opuszczony, niszczy na naszych oczach (rozdział IV), powstanie wokół stawu bronowickiego nowego parku (rozdział VI), zniszczenie dwóch klimatycznych domów z początku II. dekady XX wieku z ulicy Kościuszki 60-62, z których ostaje ściany fasadowe zostały wklejone w bryłę wybudowanego tu apartamentowca, wyburzenie klimatycznego domu podmiejskiego z ulicy Senatorskiej 5, gdzie na zapleczu mieściła się wytwórnia wód gazowanych Jaworskiego (rozdział VIII), fizyczny koniec chatki z ulicy Emaus 39, a także zbliżające się ku końcowi prace rekonstrukcyjne w obrębie dawnych bastionów nr 1 i 2 w zachodniej części fortu Kościuszko (rozdział IX), przebudowę, przez formalne zniszczenie zabytku z roku 1863, wiaduktu nad ulicą Grzegórzecką (rozdział XI), zdjęcia nieistniejącej już zagrody z ulicy Spacerowej 8 w Batowicach, przekazane przez Macieja Holcera (rozdział XVI), zdjęcia dogorywającego domu z ulicy Bulwarowej 11 w Bieńczycach, udaną rewitalizację chałupy wybudowanej w roku 1870 przez młynarza Marcina Pędrackiego, usytuowanej przy ulicy Klasztornej 11A, gdzie ma powstać mini muzeum młynarstwa, zdjęcia dawnych słupków granicznych pomiędzy z czasów Twierdzy Kraków i miasta Podgórze, znalezione w zaroślach na obszarze Lasu Bonarka (rozdział XXIII) czy obszerny przegląd dawnej zabudowy: Płaszowa (rozdział XXV), Prokocimia (rozdział XXVI) oraz Bieżanowa (rozdział XXVIII), gdzie pokazuję też dramatyczne przemiany w obrębie historycznego wzgórza Kaim.

Oczywiście jest to tylko wrywkowy wykaz i myślę, że każdy miłośnik naszego miasta, szczególnie jego etnografii czy podmiejskich archiwaliów, znajdzie tu coś ciekawego dla siebie, bo jest to sentymentalny spacer po zanikającym już Krakowie z czasów naszych, niekiedy wiejskich pradziadów, który błyskawicznie znika na naszych oczach. Już niedługo, jeśli nie powstanie skansen, po tych dawnych klimatach, które dokumentuję od roku 2008, pozostaną tylko zdjęcia.

I. Piasek



Fot. nr 3 (3-16). Wzdłuż ulicy Krupniczej. Początek ulicy.



Fot. nr 4. Kamieniczka spod nr 4 z końca XVIII wieku w oczekiwaniu na remont.



Fot. nr 5 (5-6). Przemysłowy kiedyś dziedziniec dawnego folwarku Wodzickich pod nr 6.



Fot. nr 6. (14.05.2023)



Fot. nr 7. Legendarna już powojenna cukiernia Michałka pod nr 6.



Fot. nr 8. Kamienica pod nr 18 z lat 80. XIX wieku, nadbudowana o dwa piętra w latach 30. XX wieku. (17.12.2023)



Fot. nr 9. Wejście do dawnego zakładu ślusarskiego Brzezickiego pod nr 20. (04.10.2023)



Fot. nr 10. Gmach szkolny dawnej SP nr 6 w narożu z ulicą Szujskiego. (06.07.2023)



Fot. nr 11. Fragment XIX-wiecznej zabudowy ulicy o numerach: 15-19. (14.04.2023)



Fot. nr 12. Niska zabudowa o numerach: 17-21. (14.04.2023)



Fot. nr 13. W narożu z ulicą Dolnych Młynów.



Fot. nr 14 (14-16). Odnowiona figura autorstwa Franciszka Wyspiańskiego z roku 1867, która wreszcie znalazła miejsce na Piasku przed Centrum Młodzieży o nr 38. (17.12.2023)



Fot. nr 15. (17.12.2023)



Fot. nr 16. Krupnicza 38



Fot. nr 17 (17-29). Podmiejskie klimaty wzdłuż ulicy Dolnych Młynów – widok na jej początkowy fragment. (14.04.2023)



Fot. nr 18 (18-22). Detale domów pod nr: 1 i 3. Sieć domu pod nr 3. (04.10.2023)



Fot. nr 19. Skrzydło drzwi wewnętrznych domu spod nr 3. (04.10.2023)



Fot. nr 20. Dziedziniec domów pod nr: 1 i 3.



Fot. nr 21. Oszklony ganek domu pod nr 3 od strony podwórka. (04.10.2023)



Fot. nr 22. Ganek na kształt kuczki od strony podwórka w domu pod nr 1. (04.10.2023)



Fot. nr 23. Widok z wylotu ulicy Rajskiej. (15.09.2023)



Fot. nr 24 (24-27). Zabudowania dawnej Krakowskiej Fabryki Tytoniowej pod nr: 10-12 przed zbliżającymi się zmianami. Fot. nr: 23-24 - budynek socjalny. (14.04.2023)



Fot. nr 23. Widok od bramy wjazdowej. (10.10.2023)



Fot. nr 26. Brama wjazdowa na teren KZT. Jaki los czeka 150-letni kompleks fabryczny?



Fot. nr 27. Widok z Parku Szyborskiej.



Fot. nr 28. Niedawno otwarty Park Wisławy Szyborskiej.



Fot. nr 29. Widok z wylotu ulicy Michałowskiego.



Fot. nr 30 (30-33). Wzdłuż ulicy Czarnowiejskiej. Willa z usługową dobudówką z początku XX wieku pod nr 1. (17.12.2023)



Fot. nr 31. Pusta przestrzeń po wyburzonym budynku spod nr 4.



Fot. nr 32. Przykładnie odnowiona fasada kamieniczki pod nr 21.



Fot. nr 33. Secesyjna willa z I. dekady XX wieku spod nr 8. (17.12.2023)



Fot. nr 34 (34-52). Wzdłuż ul. Karmelickiej. Fragment zabudowy o nr: 66-68. (04.10.2023)



Fot. nr 35 (35-36). Fragment niskiej zabudowy o numerach: 19-23. (06.07.2023)



Fot. nr 36. Widok z Parku Szymborskiej.



Fot. nr 37. Cukiernia-piekarnia Jacka Galganka pod nr 23. Wg. Andrzeja Grabowskiego została założona przez Tadeusza Galganka, ojca Jacka, z tradycjami z Lwowa, z zakładu Zaleskiego i Dudka, w której pracował też ojciec Karol, ojciec Tadeusza. Po Tadeuszu piekarnie-cukiernie przejął Jacek, który kierował zakładem do roku 2020. Początkowo lokal był duży, ale w czasach PRL 2/3 jego powierzchni przejęła Cepelia. Dziś działalność kontynuuje przedsiębiorca niezwiązany z tą rodziną. (17.12.2023)



Fot. nr 38. Sklep piekarni-cukierni Pochopienia pod nr 21. Zakład produkcyjny nadal działa przy ulicy Kochanowskiego 22. Na szyldzie widnieje napis: „J. Pochopień, T. Pochopień, M. Kwiatkowski 1946”. (17.12.2023)



Fot. nr 39 (39-44). Na klasztorным dziedzińcu Karmelitów, usytuowanym na tyłach zabudowy ulicy o nr: 19-23. Widok od strony wjazdu na obecny parking. (14.04.2023)



Fot. nr 40. Ruina dawnej oficyny.



Fot. nr 41. Figura pośrodku dziedzińca.



Fot. nr 42. Rokokowa figura, pochodząca z roku 1753. Wydłuża się oczekiwanie na jej renowację. (17.12.2023)



Fot. nr 43 (43-44). Jaki los czeka popadające w coraz większą ruinę zabudowania
oficyny? (17.12.2023)



Fot. nr 44.



Fot. nr 45 (45-48). W Parku Wisławy Szymborskiej; tu ostatni etap budowy.



Fot. nr 46 (46-48). Pozostałości po podłach dla koni na murze granicznym dawnego dziedzica c.k. koszar, wyeksponowane w nowo otwartym parku.



Fot. nr 47 (47-48). Kolejne pozostałości po dawnych podziałach na konie w bliskości ulicy Dolnych Młynów..



Fot. nr 48.



Fot. nr 49. XIX-wieczna klasztorna dobudówka, dziś o charakterze handlowym, pod nr 19. (25.05.2023)



Fot. nr 50. Początkowy fragment ulicy poniżej wylotu ulicy Garbarskiej. (14.04.2023)



Fot. nr 51. Narożnik z ulicą Garbarską.



Fot. nr 52. Fragment zabudowy ulicy powyżej dawnego domu Ambrożego Grabowskiego pod 15. (17.12.2023)



Fot. nr 53 (53-56). Wzdłuż ulicy Garbarskiej. Fot. nr: 53-55; blisko 200-letni dom spod nr 22, którego los długo nie był pewny i jego detale. (14.04.2023)



Fot. nr 54. Portal wejściowy.



Fot. nr 55. Tabliczka zapewne jeszcze z czasów przed utworzeniem Wielkiego Krakowa.



Fot. nr 56. Ujęcie od strony ulicy Łobzowskiej.



Fot. nr 57. Neorenesansowe wille z lat 1892-93 autorstwa Leopolda Tlachny z ulicy Siemiradzkiego: 8 i 10. (30.05.2023)



Fot. nr 58. Pokryta dzikim winem fasada kamienicy powstałej w roku 1897 przy ulicy Łobzowskiej 41, na której przedpołu znajduje się niewielki ogródek.

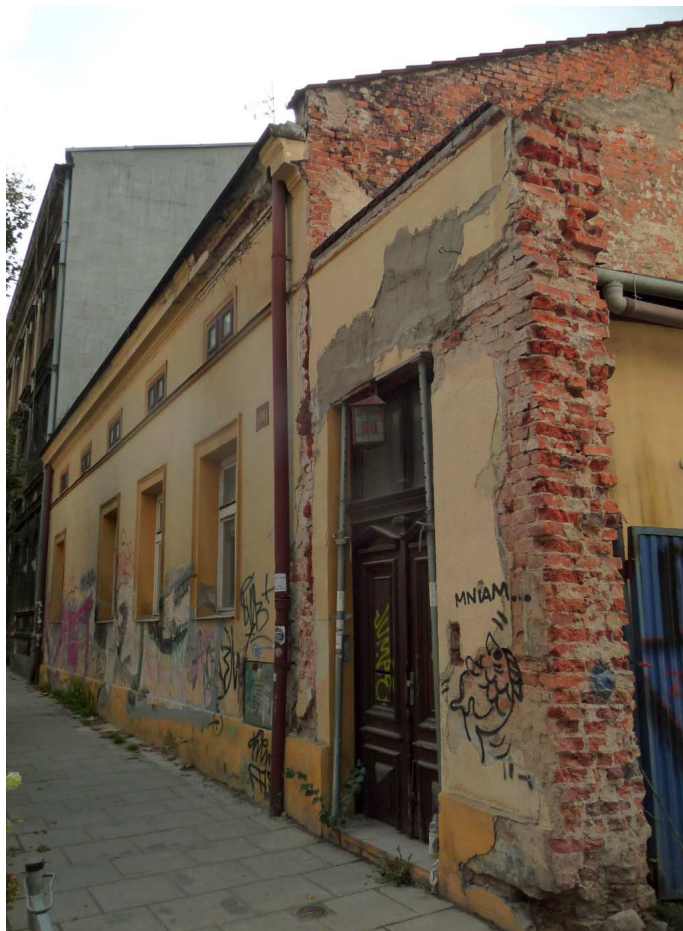

Fot. nr 59 (59-61). Parterowy budynek dawnej ochronki sióstr Miłosierdzia p.w. św. Józefa z ulicy Krowoderskiej 38, wybudowany w roku 1867. (04.10.2023)



Fot. nr 60. Jakże przemiany czekają ten zabytek? (04.10.2023)



Fot. nr 61. Wejście od strony podwórka. (04.10.2023)



Fot. nr 62 (62-64). Kaplica klasztorna w oficynie przy ul. Krowoderskiej 40. (04.10.2023)



Fot. nr 63 (63-64). Kapliczka na ścianie kaplicy. (04.10.2023)



Fot. nr 64. Inskrypcja z historią budynku. (04.10.2023)

II. Czarna Wieś



Fot. nr 65 (65-71). Zabytkowa, choć niedatowana, powstała zapewne w okolicy połowy XIX wieku, bogato zdobiona kapliczka słupowa przy Parku Krakowskim. (14.05.2023)



Fot. nr 66. Lewy bok postumentu. (14.05.2023)



Fot. nr 67. Chrystus frasobliwy w szczytowej kondygnacji lica. (14.05.2023)



Fot. nr 68. Lico kapliczki. (14.05.2023)



Fot. nr 69. Informacja na cokole o odnowieniu kapliczki w roku 1938. (14.05.2023)



Fot. nr 70. Lico i prawy bok. (14.05.2023)



Fot. nr 71. Prawy i tylny bok postumentu. (14.05.2023)



Fot. nr 72 (72-73). Ostatnie chwile domu z ulicy Miechowskiej 7, którego już nie ma (fot. nr 1). Świat dawnych Kawiorów znika na naszych oczach.



Fot. nr 73.



Fot. nr 74 (74-75). Podmiejski dom z ulicy Miechowskiej 10 i jego detale.



Fot. nr 75. Oryginalny portal i drzwi wejściowe.



Fot. nr 76. Ciągłe „rozwojowe” blokowiska w miejscu pięknego kompleksu wokół stadionu lekkoatletycznego w Cichym Kąciku, które zaczęto budować pod pretekstem organizacji Mistrzostw Europy w piłce nożnej na stadionie Wisły w roku 2014, czyli największy przekręt w XX-wiecznej historii Krakowa. (10.03.2024)



Fot. nr 77. Uratowany od zagłady budynek dawnych szatni przy kompleksie dawnych basenów w Cichym Kącziku.



Fot. nr 78. Restauracja Pod Blachą na początku ulicy Mydlniczkiej, która jest daleką kopią powstałej tu przed wojną klimatycznej oberży Cichy Kączik.



Fot. nr 79 (79-79c). Dawne koryto głównego nurtu Rudawy (i ciągle towarzyszące mu stare wierzby), którym rzeka do początku XX wieku płynęła wzdłuż ulicy Mydlnickiej, a dalej wzdłuż Błoń ku ulicy Retoryka, na poboczu dzisiejszej alei 3-Maja.
 Fot.nr: 79-79a. Widoki w początkowym fragmencie ulicy Mydlnickiej, tu na styku z ulicą Piastowską.



Fot. nr 79a. Widok od strony ulicy Piastowskiej.



Fot. nr 79b. Wiekowe wierzby w ciągu ulicy Mydlnickiej, dawni świadkowie na nadbrzeżu przepływającej obok Rudawy.



Fot. nr 79c. Zmurszały kikut starej wierzby, ostatni już świadek spiętrzenia na zagięciu ulicy Mydlnickiej, gdzie kumulował się główny nurt Rudawy z odnogą Młynówki Królewskiej, płynącą od strony Bronowic Małych.



Fot. nr 80 (80-80a). Ukryta w zaroślach współcześnie zmodyfikowana zabudowa dawnej osady rolniczej przy ulicy Mydlnickiej 73-77. (12.05.2023)



Fot. nr 80a. Dom w dawnej osadzie przy ulicy Mydlnickiej 75. Stodoły na przedpolu tego kompleksu już nie ma. (02.10.2023)



Fot. nr 81. Dawna „ława” przy wylocie ulicy Korbutowej, kiedyś drewniana kładka łącząca Wolę Justowską z Czarna Wsią, służąca rolnikom oraz ogrodnikom podążającym na krakowskie targowiska. (02.10.2023)



Fot. nr 82 (82-82b). Zapewne ok. 90-letni dom z ulicy Zarudawie 9a. (02.10.2023)



Fot. nr 82a (82a-82b). Oryginalny, boczny fragment. (02.10.2023)



Fot. nr 82b. (02.10.2023)



Fot. nr 83 (83-84). Zapewne przedwojenny dom z ulicy Zarudawie 13. Stan obecny. (02.10.2023)



Fot. nr 84. Próba rekonstrukcji fasady. (02.10.2023)

III. Nowa Wieś



Fot. nr 85. 100-letnia kamieniczka przy ulicy Kujawskiej 14. (23.04.2023)



Fot. nr 86. Dom z roku 1914 przy ulicy Kujawskiej 11. (23.04.2023)



Fot. nr 87 (87-96). Wzdłuż ulicy Kazimierza Wielkiego
Fot. nr: 87-89. Niedatowana kapliczka przed gmachem szkolnym pod nr 33. (23.04.2023)



Fot. nr 88. Figura w zwieńczeniu na kolumnie. (23.04.2023)



Fot. nr 89. Inskrypcja na cokole. (23.04.2023)



Fot. nr 90 (90-92). Zabudowa posesji pod nr 53. (23.04.2023)



Fot. nr 91. (23.04.2023)



Fot. nr 92. Tylny fragment od strony podwórka. (23.04.2023)



Fot. nr 93 (93-96). Widoki z ulicy na kompleks budynków dawnej zagrody przy ulicy Kazimierza Wielkiego 55. (23.04.2023)



Fot. nr 94. (23.04.2023)



Fot. nr 95. (23.04.2023)



Fot. nr 96. Stodoła w ujęciu od strony Młynówki Królewskiej. (23.04.2023)



Fot. nr 97 (97-100). Wzdłuż ulicy Racławickiej, dawnej Kościuszki, gdy Nowa Wieś była jeszcze podkrakowską Wsią. Dom pod nr 16 z pocz. XX wieku, gdzie (wg Andrzeja Boguni-Paczyńskiego) przez jakiś czas mieszkali rodzice Karola Wojtyły. (23.04.2023).



Fot. nr 98. Tabliczka z czasów Wielkiego Krakowa. (23.04.2023)



Fot. nr 99 (99-100). „Langmanówka” spod nr 19, ponad 100-letnia willa rodziny Langmanów, znanych krakowskich rzeźbiarzy. (23.04.2023)



Fot. nr 100. Oryginalna fasada. (23.04.2023)



Fot. nr 101 (101-103). Około 100-letnia willa przy Młynówce Królewskiej z adresem: ulica Grottgera 66. (23.04.2023)



Fot. nr 102. Fasada willi. (17.09.2023)

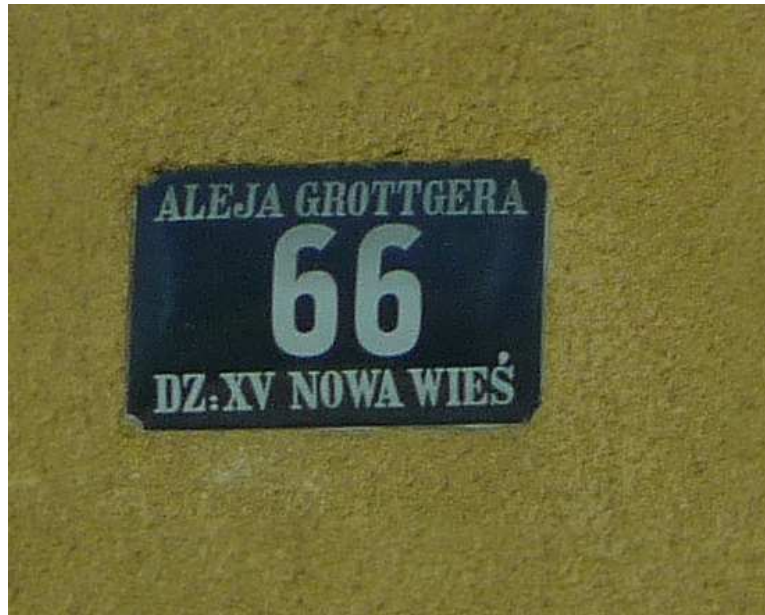

Fot. nr 103. Tabliczka na fasadzie z czasów Wielkiego Krakowa. (23.04.2023)



Fot. nr 104. Alejka biegnąca wzdłuż koryta dawnej Młynówki, stanowiąca granicę między Nową Wsią i Krowodrzą. (17.09.2023)

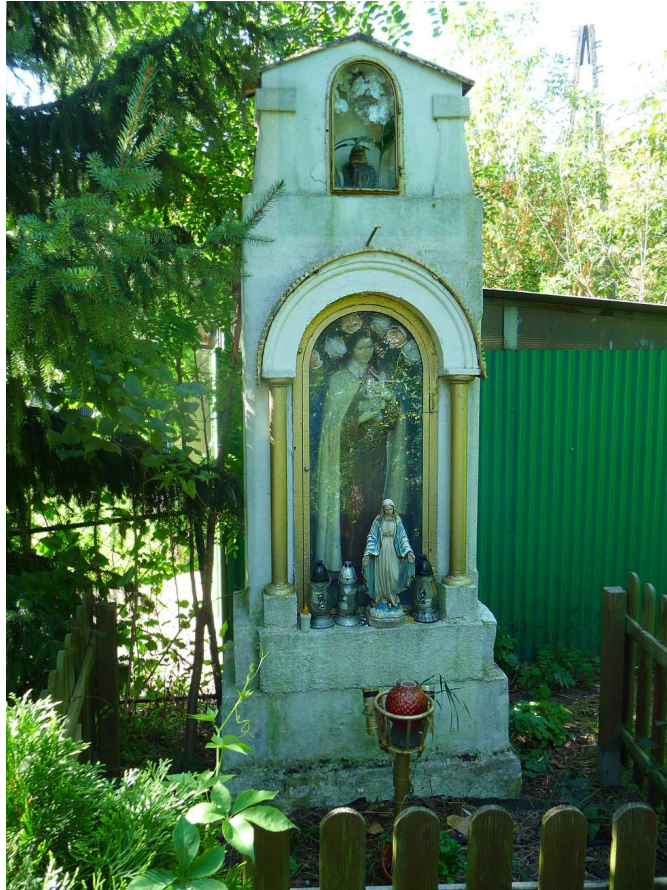

Fot. nr 105 (105-106). Zabytkowa figura z II. połowy XIX wieku przy dawnym korycie Młynówki. (17.09.2023)



Fot. nr 106. Św. Teresa w licu postumentu. (17.09.2023)

IV. Krowodrza



Fot. nr 107 (107-109). Dogorywający, ostatni już relikw dawnej zabudowy warzywniej Krowodrzy z ulicy Oboźnej 1. (23.04.2023)



Fot. nr 108. Fasada już z zabitymi deskami oknami typu skrzynekowego. (23.04.2023)



Fot. nr 109. Próba uchwycenia z ulicy Wrocławskiej zabudowań gospodarczych na dziedzińcu. (23.04.2023)



Fot. nr 110 (110-111). Wzdłuż ulicy Wrocławskiej. Dom, zapewne z początku XX wieku pod nr 31, gdzie niestety nie ma już ciekawych drzwi wejściowych. (23.04.2023)



Fot. nr 111. Skromna kapliczka i stara tabliczka nad nowymi już drzwiami. (23.04.2023)



Fot. nr 112 (112-114). Dom pod nr 41, wybudowany w roku 1925. (23.04.2023)



Fot. nr 113. Spojrzenie na kompletną zagrodę. (23.04.2023)

A



Fot. nr 114. Zabudowania gospodarcze na dziedzińcu dawnej zagrody. (23.04.2023)



Fot. nr 115 (115-117). Niska zabudowa podmiejska, zapewne z I ćwierci XX wieku, spod nr: 45-47, która prawdopodobnie niebawem zniknie. (23.04.2023) (23.04.2023)



Fot. nr 116. Okna typu skrzynkowego w domu pod nr 45. (23.04.2023)



Fot. nr 117. Fasada domu pod nr 47, gdzie w parterze nie ma już oryginalnych okien. (23.04.2023)



Fot. nr 118. Rogatka krowoderska („Pod Kasarnią”) spod nr 91, wybudowana w roku 1911 naprzeciw c.k. koszar. (18.04.2023)



Fot. nr 119 (119-125). Kilka ujęć Modrzejówki, dworku z ulicy Grottgera 11. Trwała właśnie społeczna akcja zbierania podpisów o wykupienie tego obiektu, kiedyś będącego własnością Heleny Modrzejewskiej, przez Miasto Kraków od Arcybractwa Miłosierdzia. Budynek, dziś zaniedbany i opuszczony, powstał w roku 1884 wg projektu Adolfa Opida, przyrodniego brata słynnej aktorki, która tutaj nigdy nie zamieszkała. (25.05.2023)



Fot. nr 120 (120-122). Detale fasady. (25.05.2023)



Fot. nr 121. Rozległa weranda. (25.05.2023)



Fot. nr 122. Ganek w lewym fragmencie fasady. (25.05.2023)



Fot. nr 123 (123-125). Tylny fragment i jego detale. (25.05.2023)



Fot. nr 124. Ganek w kształcie galeryjki we fragmencie poddasza. (25.05.2023)



Fot. nr 125. Kryty ganek przy wejściu. (25.05.2023)



Fot. nr 126 (126-128). Figura na posesji przy ulicy Mazowieckiej 36 (u wylotu ulicy Wójtowskiej), będąca pamiątką po ziemnych obwarowaniach kleszczowych z czasów Insurekcji Kościuszkowskiej. (23.04.2023)



Fot. nr 127. Figura na szczycie kolumny. (23.04.2023)



Fot. nr 128. Inskrypcja na cokole. (23.04.2023)



Fot. nr 129. Zespół dwóch budynków szkolnych z pocz. XX wieku przy ulicy Mazowieckiej 43. (23.04.2023)



Fot. nr 130 (130-131). Kamieniczka „pod orłem” z roku 1911 przy ulicy Mazowieckiej 113, która niebawem może zostać szpetnie przebudowana. (23.04.2023)



Fot. nr 131. Zwieńczenie domu, który związany jest Michałem Ezenkiem, legendarnym krakowskim szopkarzem z Krowodrzy. (23.04.2023)

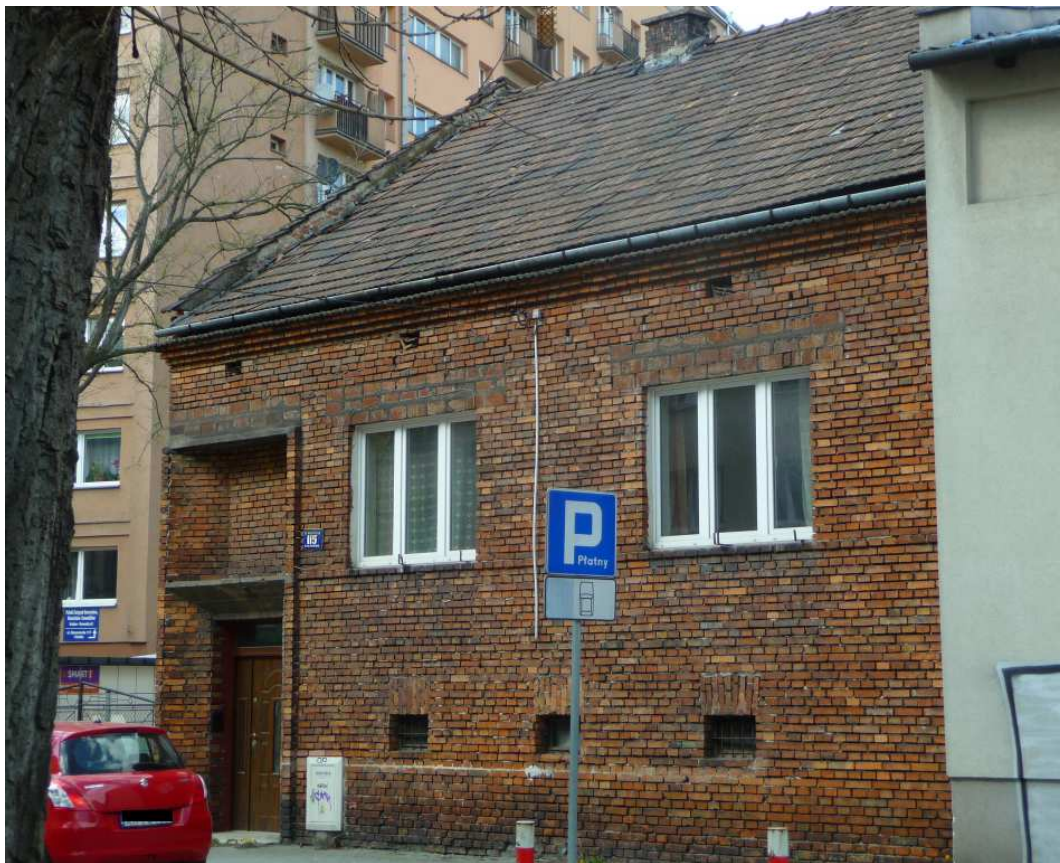

Fot. nr 132. Może już powojenny dom z ulicy Mazowieckiej 115. (23.04.2023)



Fot. nr 133 (133-134). Opuszczony budynek z ulicy Mazowieckiej 112, kiedyś posterunek MO, potem Policji. (18.04.2023)



Fot. nr 134. Tylny fragment. (18.04.2023)



Fot. nr 135. Typowo podmiejski dom, zapewne z początku XX wieku, z ulicy Kujawskiej 7. (23.04.2023)



Fot. nr 136 (136-137). Fragment zabudowy alei Kijowskiej, dawnej ulicy Mazowieckiej bocznej, typowej dla dawnego przedmieścia, o numerach: 50-54. (18.04.2023)



Fot. nr 137. (18.04.2023)



Fot. nr 138. Zabudowa aleja Kijowskiej o nr: 53-55. Parterowy dom pod nr 53 już bez oryginalnych okien typu skrzynkowego. (18.04.2023)



Fot. nr 139 (139-140). Zabytkowa kapliczka, wg opisu z roku 1699, przy alei Kijowskiej.
(18.04.2023)



Fot. nr 140. Inskrypcja na cokole. (18.04.2023)

V. Łobzów

Fot. nr 141 (141-146). Fasada gmachu dawnej Podchorążówki, powstałej z wykorzystaniem ruin pałacu królewskiego i jej detale. (27.04.2023)



Fot. nr 142. Lewy wykusz z wykorzystaniem boniowanego portalu pałacu. (27.04.2023)



Fot. nr 143. Środkowy ryzalit w stylistyce neogotyku. (27.04.2023)



Fot. nr 144. Prawy wykusz również z wykorzystaniem portalu pałacu. (27.04.2023)



Fot. nr 145. Widoki na fasadę. (27.04.2023)



Fot. nr 146. Prawy bok od strony ulicy Kazimierza Wielkiego. (27.04.2023)



Fot. nr 147. Drewniany dom, zapewne z początku XX wieku, z ulicy Przeskok 16.
(27.04.2023)

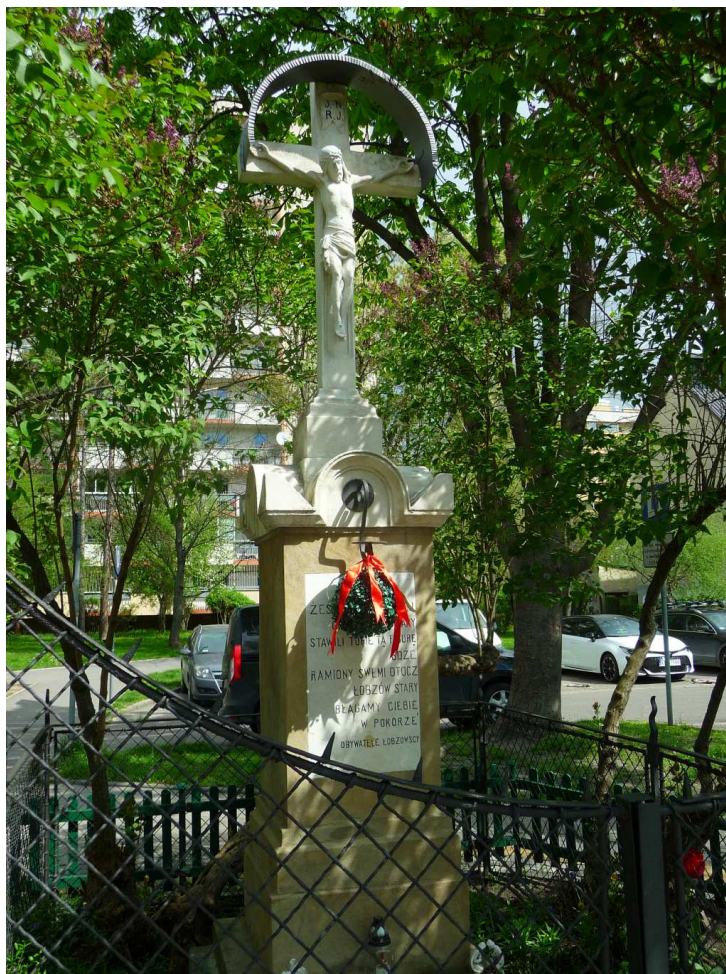

Fot. nr 148 (148-150). Zabytkowa, niedatowana, ale zapewne ok. 150-letnia figura w końcowym odcinku ulicy Kazimierza Wielkiego, kiedyś stojąca w sąsiedztwie lokalnego targowiska. (27.04.2023)



Fot. nr 149. (27.11.2023)



Fot. nr 150. Inskrypcja na cokole. (27.04.2023)



Fot. nr 151 (151-152). Wybudowany pod koniec XIX wieku dom pod nr 124.
Fasada domu z nowymi oknami. (27.04.2023)



Fot. nr 152. Oryginalne drzwi i tabliczka z czasów Wielkiego Krakowa. (27.04.2023)



Fot. nr 153. Willa (pod nr 105) Fryderyka Pautscha (1877-1950), znanego malarza z okresu Młodej Polski, reprezentującego nurt folklorystyczno-ekspresjonistyczny, wybudowana ok. roku 1920 wg projektu Józefa Gałęzowskiego. (27.04.2023)



Fot. nr 154. Dom pod nr 103 z przełomu XIX i XX wieku. (27.04.2023)

VI. Bronowice Małe



Fot. nr 155. Krzyż „pod lipką” na bronowickim wzniesieniu z II połowy XIX wieku, związany z budową w pobliżu fortu Mydlniki nr 41a. (28.09.2023)



Fot. nr 156. Staw bronowicki i jego otoczenie na etapie jego rewitalizacji i przekształcania w publiczny park.

VII. Mydlniki



Fot. nr 157 (157-158). Proszący się od lat o rewitalizację międzypolowy fort piechoty nr 41a, zbudowany w latach 1895-96.



Fot. nr 158. Koszary fortu od strony wjazdu.

VIII. Półwie Zwierzynieckie



Fot. nr 159 (159-178). Wzdłuż ulicy Kościuszki.
Fot. nr: 159-161. Dom z poł. XIX wieku pod nr 18, gdzie w parterze do niedawna mieściła się apteka „Pod aniołem stróżem”, obecnie zajmowana przez antykwiariat Abecadło.



Fot. nr 160. Witryna antykwiariatu.



Fot. nr 161. Parter budynku.



Fot. nr 162. Klimatyczna kamieniczka z roku 1865 pod nr 21



Fot. nr 163. Zespół kamieniczek pod nr: 21 i 23, wybudowanych w roku 1865.



Fot. nr 164. Kamieniczki pod nr: 25 i 27 z ostatniej ćwierci XIX wieku.



Fot. nr 165. Parterowy dom pod nr 36, w narożu z ulicą Jaskółczą.



Fot. nr 166. Dwór Łowczego pod nr 37.



Fot. nr 167. Krzyż na końcu ulicy Dojazdowej, który pierwotnie stał u wylotu ul. Włóczków



Fot. nr 168 (168-169). Blisko 100-letni zespół zabudowań Garaży Meta pod nr: 49 i 51.



Fot. nr 169. Czyżby końcowy etap istnienia domu pod nr 51?



Fot. nr 170 (170-174). Współczesny widok na zabudowę fragmentu pod nr: 60-66.



Fot. nr 171. Wklejona w bryłę apartamentowca ściana domu pod nr 60.



Fot. nr 172. Podobna praktyka w przypadku domu „Pod opatrnością” pod nr 62.



Fot. nr 173. Jaki los czeka ok. 1110-letni dom pod nr 64?



Fot. nr 174. Dom pod nr 66 przed (zapewne) budowlaną burzą.



Fot. nr 175 (175-178). Około 100-letnia niska zabudowa ulicy pod nr: 82-84.



Fot. nr 176 (176-177). Dom spod nr 82.



Fot. nr 177.



Fot. nr 178. Kamieniczka pod nr 84.



Fot. nr 179. Blisko 100-letnia willa Cyrankiewiczów z ulicy Salvatorskiej 22.



Fot. nr 180. 100-letnia willa z naroża ulic: Salvatorskiej 9 i Kraszewskiego 22, której projektantem był Ludwik Wojtyczko.



Fot. nr 181. Przedwojenna kamieniczka z naroża ulic: Salwatorskiej 1 Filareckiej 19.



Fot. nr 182 (182-183). Niska, typowo podmiejska zabudowa ulicy Filareckiej o numerach: 7-11.



Fot. nr 183.



Fot. nr 184. Kamieniczka z początku XX wieku z naroża ulic: Senatorskiej 5 i Filareckiej 1. Początek prac rozbiórkowych



Fot. nr 185. Budynek administracyjny MPWiK z ulicy Senatorskiej 1.



Fot. nr 186. Dworzec Wodociągowy z ulicy Łowickiej 2, dziś siedziba MPWiK, dzieło Jana Rzymkowskiego z lat 1911-1913.

IX. Zwierzyniec



Fot. nr 187 (187-188a). Ostatnie tchnienia zwierzynieckiej chatki z ulicy Emaus 39.
(02.10.2023)



Fot. nr 187a. Stan z 10.02.2024



Fot. nr 188. (02.10.2023)



Fot. nr 188a. Stan z 10.03.2024



Fot. nr 189. Dawna zagroda w narożu ulic: Emaus 43 i Korzeniowskiego, usytuowana przy czwartym moście na Rudawie.



Fot. nr 190 (190-191). Chałupa, zapewne z początku XX wieku, przy ulicy Pod Sikornikiem 21. (12.05.2023)



Fot. nr 191.



Fot. nr 192. Ostróg wartownia z zespołu dawnej bramy Wola Justowska przy ulicy Królowej Jadwigi, usytuowana przy wylocie ulicy Piastowskiej. (26.02.2024)



Fot. nr 193 (193-194). Popadający od lat w ruinę zapewne blisko 100-letni dom podmiejski z ulicy Hofmana (dawnej Spadzistej) 6. (26.02.2024)

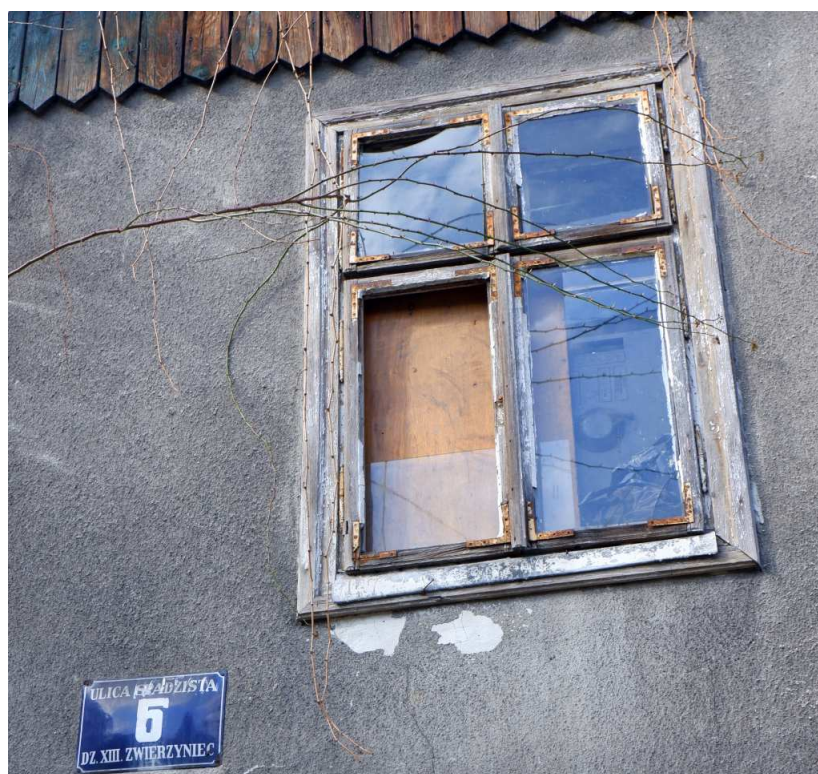

Fot. nr 194. Detale ściany szczytowej: oryginalne okno skrzynkowe i tabliczka z czasów Wielkiego Krakowa. (26.02.2024)



Fot. nr 195 (195-196). Pełna inwencji twórczej ponad stuletnia willa Vlastimila Hofmana z ulicy (Hofmana) dawniej Spadzistej 13. (26.02.2024)



Fot. nr 196. (26.02.2024)



Fot. nr 197 (197-198). Odrestaurowany, ostały fragment zespół bramnego 3b przy ulicy Hofmana 23. (26.02.2024)



Fot. nr 198.

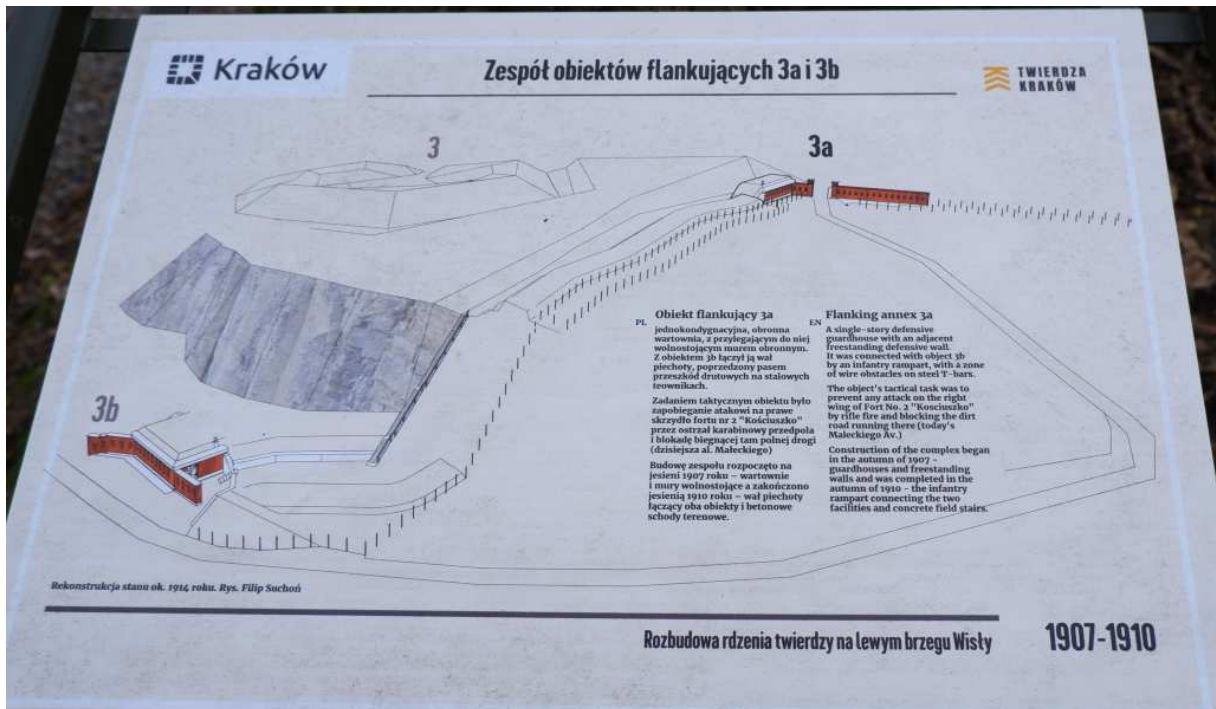

Fot. nr 199. Plan sytuacyjny zespołów bramnych 3a i 3b, strzegących drogi dojazdowej (dawnej ulicy Spadzistej) do fortu nr 2 Kościuszko



Fot. nr 200 (200-201). Odrestaurowany zespół bramny 3a przy ulicy Małeckiego. (26.02.2024)



Fot. nr 201. I tylko żelaznej bramy brak, która prosi się o rekonstrukcję. (26.02.2024)



Fot. nr 202. Świeżo odnowiony po latach budowlanego marazmu bastion nr 4 fortu Kościuszko. (26.02.2024)



Fot. nr 203 (203-219). Wokół rekonstruowanych w obrębie bastionów nr: 1 i 2 w poważnie uszkodzonej pod koniec II wojny światowej bądź splantowanej po jej zakończeniu zachodniej części fortu Kościuszko.



Fot. nr 204. Częściowo zrekonstruowana ściana wewnętrzna bastionu nr 2.



Fot. nr 205. Brama wjazdowa do bastionu nr 2. (26.02.2024)



Fot. nr 206 (206-210). Zrekonstruowana część naziemna zespołu bastionu nr 1, który został splantowany niedługo po zakończeniu II wojny światowej.



Fot. nr 207. (26.02.2024)



Fot. nr 208. Część naziemna bastionu nr 1.



Fot. nr 209 (209-210). Omurowany wał ziemny bastionu nr 1.



Fot. nr 210.

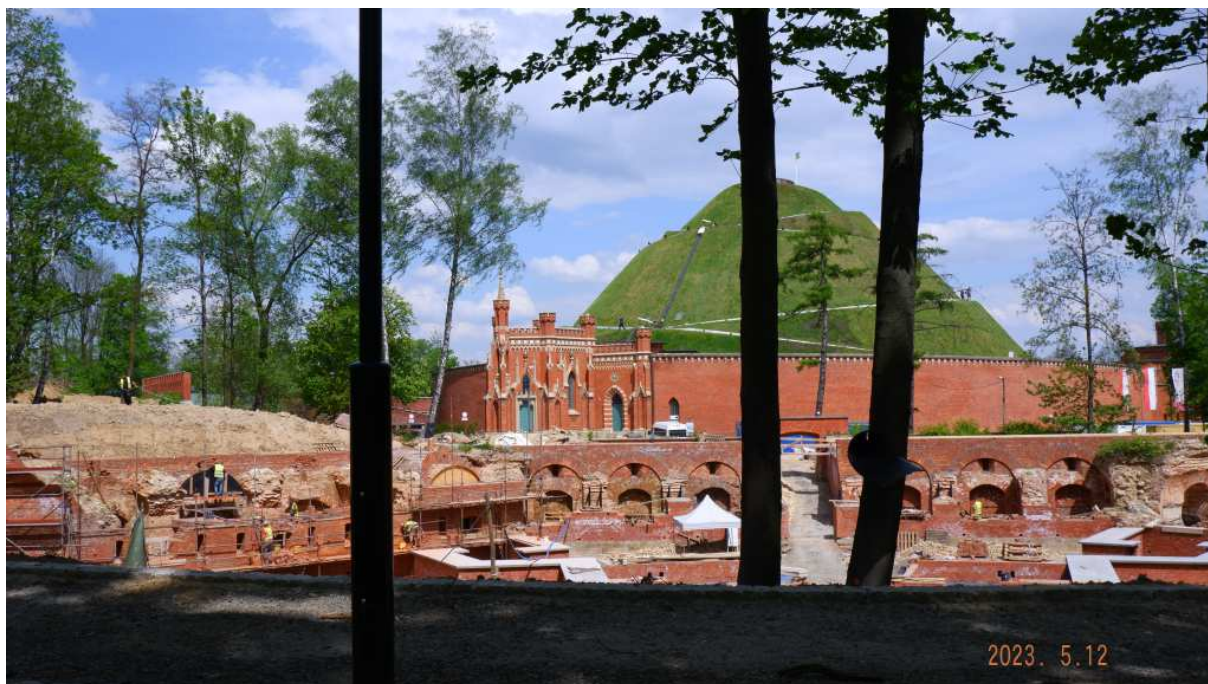

Fot. nr 211 (211-214). Rekonstrukcja bastiei zlokalizowanej pomiędzy bastionami nr: 1 i 2. Stan z początku grudnia 2023 roku.



Fot. nr 212 (212-214). Bliskie ukończenia prace wg stanu z końca lutego roku 2024. (26.02.2024)



Fot. nr 213.



Fot. nr 214.



Fot. nr 215. Omurowany wał ziemny bastionu nr 2.



Fot. nr 216 (216-218). Rekonstruowana ruina bastionu nr 2, który został poważnie uszkodzony w wyniku nalotu pod koniec II wojny światowej.
Fot. nr: 216-217. Stan z początku grudnia roku 2023.



Fot. nr 217.



Fot. nr 218. Stan z końca lutego roku 2024



Fot. nr 219. Omurowany wał ziemny bastionu nr 3.



Fot. nr 220. Secesyjna willa z alei Waszyngtona nr 19, dzieło Romana Bandurskiego z początku II dekady XX wieku, gdy powstawało zaprojektowane przez niego osiedle Salwator. Szczególną uwagę zwracają rzadko spotykane okna. (12.05.2023)



Fot. nr 221. Zrekonstruowana kapliczka typu domkowego u wylotu alei Waszyngtona, a w tle budynek dawnej karczmy z początku XX wieku, w okresie międzywojennym zwanej, od godła domu, Barem pod Motylkami. (12.05.2023)



Fot. nr 222. Wybudowana w roku 1911, w duchu secesji, wg projektu Józefa Wilczyńskiego i Alfreda Kramarskiego, willa z ulicy Emaus 3. (12.05.2023)

X. Wola Justowska

Fot. nr 223 (223-224). Figura autorstwa Franciszka Wyspiańskiego z roku 1881 na styku ulic: Korbutowej i Królowej Jadwigi.



Fot. nr 224. Inskrypcja na cokole. (12.05.2023)



Fot. nr 225 (225-228). Zrekonstruowany, secesyjny fronton dawnej wojskowej strzelnicy przy ulicy Królowej Jadwigi 220, powstałej na potrzeby szkolenia c.k. armii ok. roku 1900.



Fot. nr 226. (12.05.2023)



Fot. nr 227. (12.05.2023)



Fot. nr 228. Tylny fragment budynku.

XI. Bielany

Fot. nr 229 (229-230). Kapliczka na styku alei Wędrowników i ulicy Księcia Józefa, powstała ok. roku 1904. Na cokole jest usytuowana kopia figury Grottgera. (19.03.2023)



Fot. nr 230. Inskrypcja na cokole. (19.03.2023)



Fot. nr 231. Kapliczka w murze klasztornym Kamedułów. (19.03.2023)



Fot. nr 232. Schron amunicyjny (kazamata) na Ostrej Górze w zespole baterii FB-36. (19.03.2023)

XII. Wesola

Fot. nr 233. Początkowy fragment ulicy Wielopole z niskim domem nr 5. (21.03.2023)



Fot. nr 234 (234-235). Wybudowany od nowa wiadukt nad ulicą Grzegórzecką, „nowy zabytek” przypominający oryginał z roku 1863. Widok z ulicy Grzegórzeckiej.
(27.06.2023)



Fot. nr 235. Widok od strony ulicy Dietla. (26.04.2023)



Fot. nr 236. Odnowiona fasada typowej galicyjskiej czynszówki z ulicy Strzeleckiej 15. (10.02.2024)



Fot. nr 237. Pałac Goetzów, pamiątka po dawnym browarze z ulicy Lubicz 17. (10.02.2024)



Fot. nr 238. Kamieniczka z ulicy Strzeleckiej 7. (10.02.2024)



Fot. nr 239. Zespół klasztorny zakonu Karmelitów Bosych przy ulicy Kopernika 19. (10.02.2024)



Fot. nr 240. Fragment zabudowy ulicy Kopernika o numerach: 30 i 32. (10.02.2024)



Fot. nr 241. Nawiązują do stylu szwajcarskiego willa Zofiówka pod nr 30. (10.02.2024)



Fot. nr 242 (242-243). Odnowione czynszówki z ulicy Dwernickiego, tu pod nr 9, wybudowana w roku 1894. (10.02.2024)



Fot. nr 243. Kamienica pod nr 7 z roku 1892. (10.02.2024)



Fot. nr 244. Gotycka latarnia umarłych sprzed kościoła św. Mikołaja, przeniesiona tu z cmentarza przy zlikwidowanym w I ćwierci XIX wieku kościele św. Walentego.



Fot. nr 245 (245-246). Na dziedzińcu przed kościołem św. Mikołaja. (02.01.2024)



Fot. nr 246. Klimatyczny budynek plebanii pod przy ulicy Kopernika 9. (02.01.2024)



Fot. nr 247. Ponad 200-letni budynek dawnego szpitala przy kościele św. Mikołaja o nr 16.



Fot. nr 248. Ciuchcia na podwórko przedszkola przy ulicy Kopernika 16, która w połowie lat 60. jeździła na trasie ze Zwierzyńca na Bielany.



Fot. nr 249. Kamieniczka z roku 1889 z ulicy Zamenhofs 8. (02.01.2024)



Fot. nr 250. Pałac Wołodkowiczów z roku 1884 przy ulicy Lubicz 4. (02.01.2024)

XIII. Kleparz

Fot. nr 251 (251-252). Niska zabudowa na styku ulic: Worcella, Zacisze i Kurniki.



Fot. nr 252.



Fot. nr 253. Plebania przy kościele św. Floriana przy ulicy Warszawskiej 1b. (01.03.2024)



Fot. nr 254. Eklektyczny pałac Włodków z roku 1898 przy ul. św. Filipa 25. (01.03.2024)



Fot. nr 255. Podmiejska zabudowa na styku ulicy Paderewskiego i Rynku Kleparskiego.



Fot. nr 266 (266-267). Cofnięty w stosunku do ulicy dom z Rynku Kleparskiego 1, przykład zabudowy Kleparza z końca XIX wieku. (10.02.2024)



Fot. nr 267. (01.03.2024)



Fot. nr 268. Współczesny widok na plac targowy na starym Kleparzu, który, zdominowany przez zawodowych straganiarzy, z dawnym „wolnym” targowiskiem ma już niewiele wspólnego. (01.03.2024)



Fot. nr 269. „Dom turecki” („kamienica pod minaretem”) z naroża ulic: Długiej 31 i Pędzichów 2, wybudowana w latach 1883-85 dla Artura Teodora Rayskiego, przebudowana w roku 1910 wg projektu Henryka Lamensdorfa. (25.05.2023)



Fot. nr 270 (270-271). Zabytkowa figura na przedpolu „domu tureckiego”, pamiątka po zespole szpitalnym św. Walentego, wyburzonym w roku 1817. (25.05.2023)



Fot. nr 271. Inskrypcja na cokole. (25.05.2023)



Fot. nr 272. Galicyjska duchem kamieniczka z roku 1875 z ulicy Pędzichów 3, dzieło Maksymiliana Nitscha, w której parterze zachowały się jeszcze oryginalne okna typu skrzynkowego, otwierane za zewnątrz. (04.10.2023)

XIV. Olsza

Fot. nr 273. Solidnie odnowiona willa z ulicy Beliny Prażmowskiego 18a, wybudowana w roku 1925 wg projektu Stefana Żeleńskiego (26.12.2023)



Fot. nr 274. Budynek dawnego Miejskiego Przedsiębiorstwa Ogrodniczego z ulicy Rakowickiej 35, wybudowany około roku 1925. (26.12.2023)



Fot. nr 275. Kiosk ogrodniczy z ulicy Rakowickiej 33a, powstały ok. roku 1910.
(26.12.2023)



Fot. nr 276. Dawna willa ogrodnika z ulicy Rakowickiej 33, która została wybudowana
około roku 1890 wg projekty Franciszka Bujasa.

XV. Grzegórzki



Fot. nr 277 (277-278). Zachowane reliktury Lunety Grzegórzeckiej, jednego z pierwszych fortów powstałej po roku 1850 Twierdzy Kraków. (03.09.2023)



Fot. nr 278. Pozostałości Lunety Grzegórzeckiej – fortu reditowego nr 17. To oczekujące na rewitalizację jedno z najstarszych dzieł obronnych Twierdzy Kraków, wybudowane w latach 1849-57, które przetrwało w niewielkim fragmencie. (11.06.2023)



Fot. nr 279 (279-283). Pozostałości po fabryce Zieleniewskiego przy ulicy Grzegórzeckiej 69. Budynek administracyjny i wartownia, powstałe w roku 1907.
Widok od strony ulicy. (29.04.2023)



Fot. nr 280 (280-281). Widoki od strony dziedzińca. (27.06.2023)

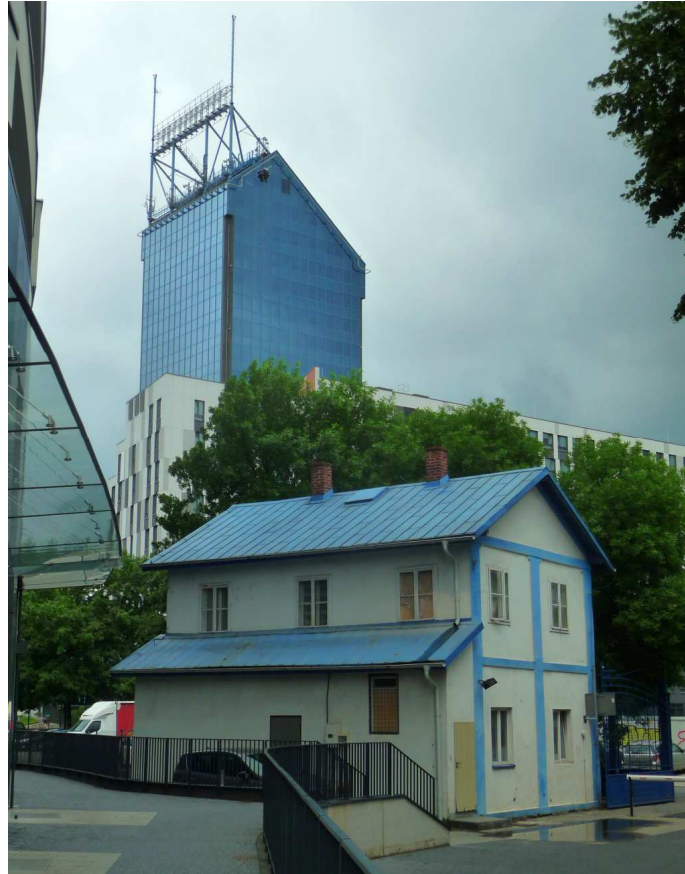

Fot. nr 281. Dawna wartowania. (27.06.2023)



Fot. nr 282 (282-283). Jedyne pozostałości po dawnej hali fabrycznej. (27.06.2023)



Fot. nr 283. (27.06.2023)



Fot. nr 284 (284-286). Zabudowa ulicy Grzegórzeckiej. Przedszkole Zgromadzenia Sióstr Serafitek pod nr 40. Obiekt powstał przy końcu XIX wieku. (27.06.2023)



Fot. nr 285. Fragment zabudowy o numerach: 32-40. (29.04.2023)



Fot. nr 286. Budynki o numerach 32-38 za pięć dwunasta przed nieuniknionymi zmianami. (27.06.2023)



Fot. nr 287. Zabudowa ulicy Prochowej, głównie z początku XX wieku. (29.04.2023)



Fot. nr 288. Wzdłuż ulicy Chodkiewicza – fragment zabudowy poniżej nr 21. (29.04.2023)

XVI. Łęg



Fot. nr 289 (289-290). Około 100-letnia zagroda z ulicy Wiklinowej 3.
Fot. Łukasza Opałka. (03.06.2023)



Fot. nr 290. (03.06.2023)

XVII. Batowice

Fot. Maciej Holcer (brak datowania, zapewne ok. roku 2020)

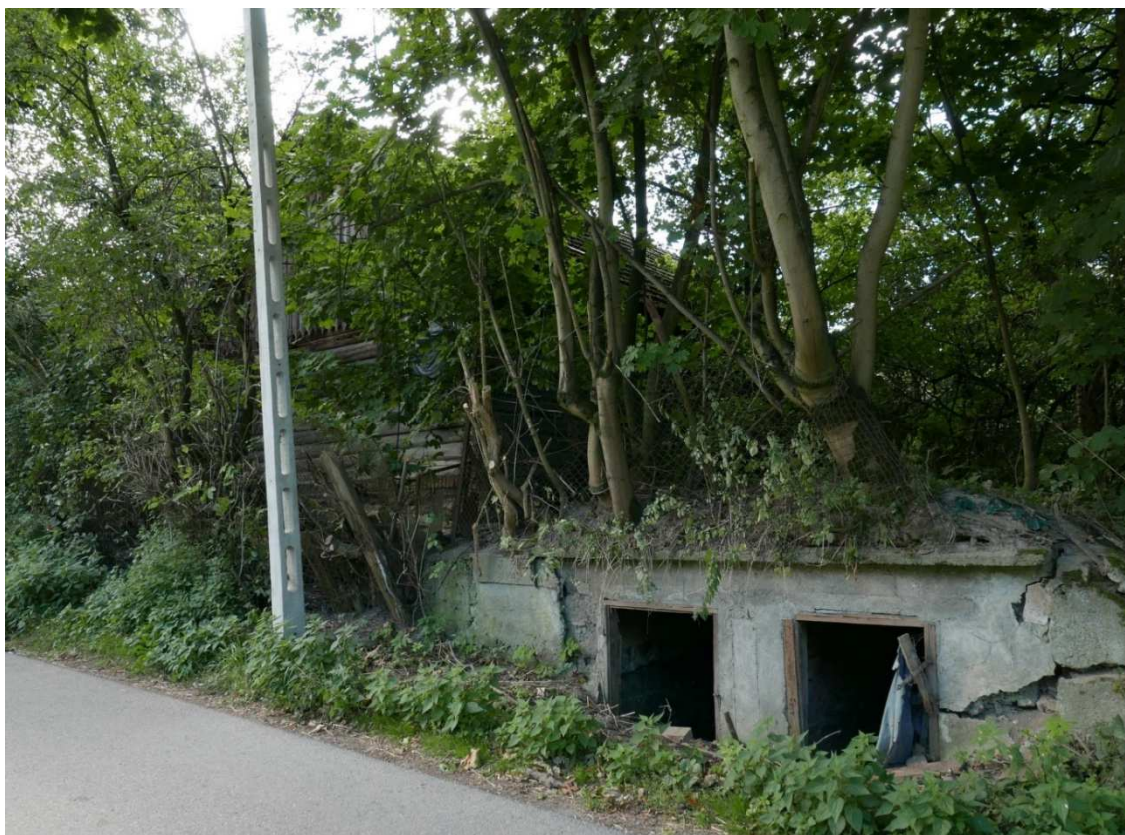

Fot. nr 291 (291-296). Zagroda przy ulicy Spacerowej 8, która zapewne już nie istnieje.

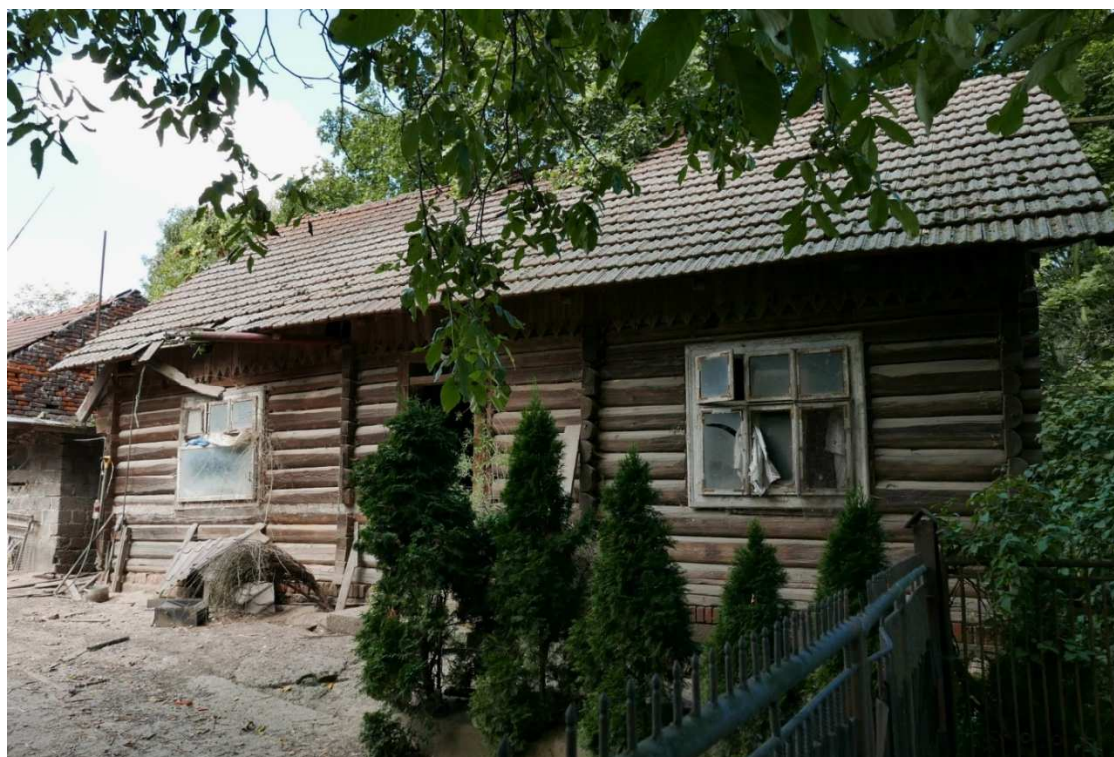

Fot. nr 292. Fasada ok. 90-letniego domu.



Fot. nr 293. Oryginalne okno typu weneckiego w prawym fragmencie fasady domu.



Fot. nr 294. Widok na lewy fragment fasady.



Fot. nr 295. Tylny fragment domu.



Fot. nr 296. Prawa, boczna ściana szczytowa.

XVIII. Bieńczyce

Fot. nr 297 (297-302). Zrujnowana dawna chałupa z ulicy Bulwarowej 11, o czym świadczą zachowane fragmenty wykonanych z drewnianych bali ścian i dwie warstwy dachu, zapewne przebudowana w okresie międzywojennym na murowany dom, obecnie wciśnięta między współczesną zabudowę. Widok od strony podwórka.



Fot. nr 298. Ściana szczytowa z narysem dawnej chałupy. 02.02.2024)



Fot. nr 299. Okno od strony podwórka i dawna struktura drewniana ściany. (02.02.2024)



Fot. nr 300 (300-301). Mocno zniekształcona fasada.



Fot. nr 301. (02.02.2024)



Fot. nr 302. Ściana boczna z widocznym pośrodku belkowaniem pierwotnej chałupy.
(02.02.2024)

XIX. Mogiła



Fot. nr 303 (303-336). Wzdłuż ulicy Klasztornej.
Fot. nr: 303-304. Dawna chałupa Lelonków spod nr 3 z początku XX wieku. (02.02.2024)



Fot. nr 304. Ściana szczytowa od strony ulicy.



Fot. nr 305. Zniekształcona fasada domu spod nr 9 z I. ćwierci XX wieku.



Fot. nr 306 (306-311). Willa Rogozińskich z końca XIX wieku pod nr 2.
Fot. nr: 306-309. Fasada obiektu i jego detale.



Fot. nr 307. Prawe skrzydło.



Fot. nr 308. Profilowany w drewnie ganek w środkowym fragmencie. (02.02.2024)



Fot. nr 309. Lewe skrzydło i fragment oficyny. (02.02.2024)



Fot. nr 310 (310-311). Widoki z ulicy Klasztornej. (02.02.2024)



Fot. nr 311. Tylny fragment. (02.02.2024)



Fot. nr 312 (312-313). Drewniany kościół p.w. św. Bartłomieja, wybudowany w latach 1466-1475. (02.02.2024)



Fot. nr 313. Dzwonnica i prezbiterium. (02.02.2024)



Fot. nr 314 (314-317). Zespół klasztorny Cystersów pod nr 11 powstały w I. ćwierci XIII. wieku. Kościół p.w. Wniebowzięcia NMP i św. Wacława, obecnie w barokowej szacie fasady oraz budynek klasztorny. (02.02.2024)



Fot. nr 315. Bliski oryginałowi budynek klasztorny. (02.02.2024)



Fot. nr 316. Pałac opacki, dziś biblioteka. (02.02.2024)



Fot. nr 317. Dziedziniec przed kościołem. (02.02.2024)



Fot. nr 318. Murowany dom spod nr 6, zapewne parafialny, z ok. roku 1900.
(02.02.2024)



Fot. nr 319. Około 100-letni dom spod nr 16. (02.02.2024)



Fot. nr 320 (320-326). Zespół młyna pocysterskiego pod nr 11a.
Pozostałości po jazie funkcjonującej na dawnej młynówce Dłubni. (02.02.2024)

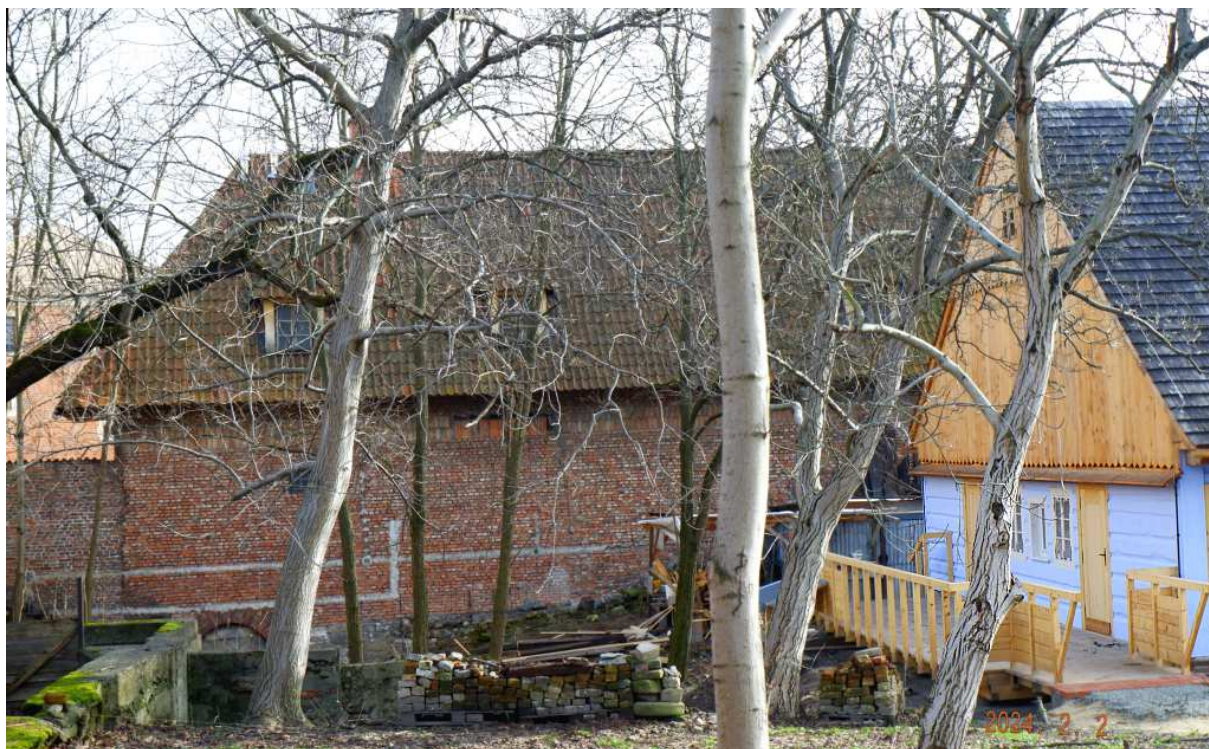

Fot. nr 321 (321-326). Przykładnie odrestaurowany dom (chałupa) młynarza Marcina Pędrackiego, wybudowana w roku 1870 w narożu róg z ulicą Żaglową. Ma tu powstać, przy klasztorze Cystersów, mini muzeum młynarstwa.



Fot. nr 322. Fragment od strony ulicy.



Fot. nr 323 (323-326). Widoki z ulicy Żaglowej.



Fot. nr 324 (324-325). Ściana szczytowa.



Fot. nr 325.



Fot. nr 326. Fragment od strony dziedzińca.



Fot. nr 327 (327-336). Kapliczka słupowa w narożu z ulicą Żaglową, fundacja Gminy Mogiła z roku 1890. (02.02.2024)



Fot. nr 328 (328-330). Lico Postumentu. Zwieńczenie ze św. Maryją.



Fot. nr 329. Św. Florian w dolnej wnęce lica. (02.02.2024)

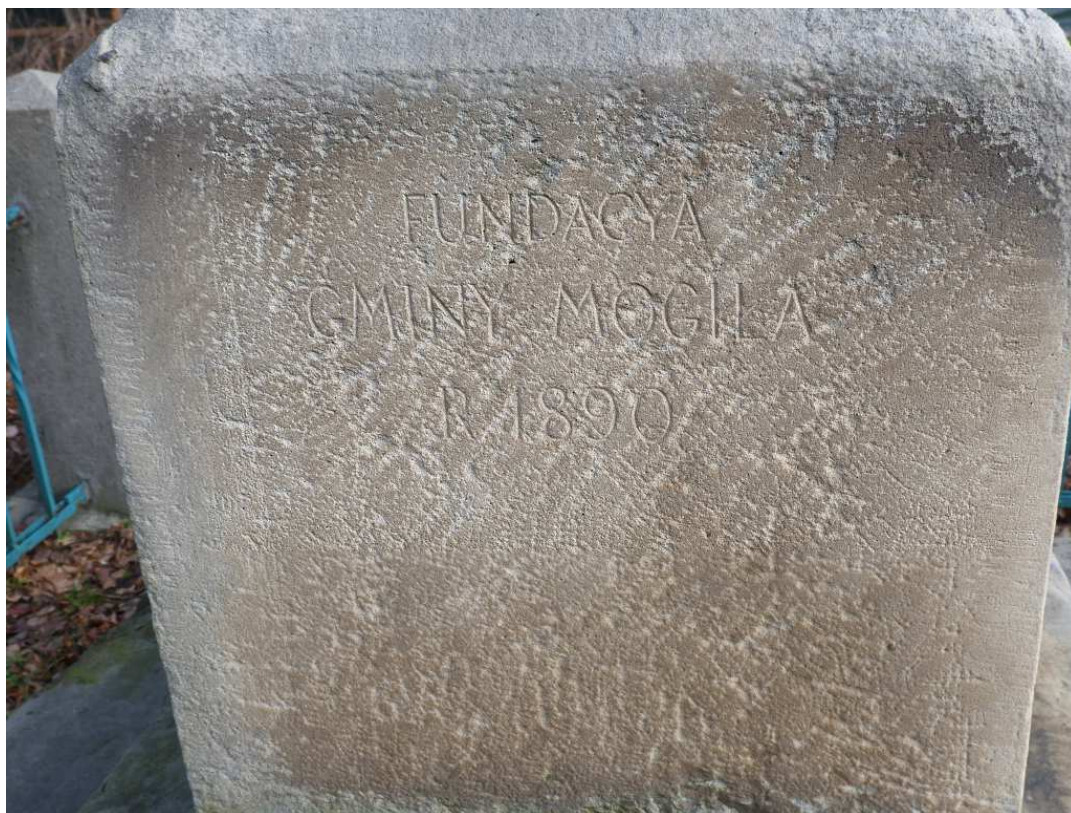

Fot. nr 330. Inskrypcja na cokole. (02.02.2024)



Fot. nr 331. Lico i lewy bok. (02.02.2024)



Fot. nr 332. Lico i lewy bok. Św. Maryja i św. Józef z dzieciątkiem (z lewej). (02.02.2024)



Fot. nr 333. Św. Szymon w górniej wnęcie tylnego fragmentu. (02.02.2024)



Fot. nr 334. Św. Michał Archanioł w dolnej wnęcie tylnej części. (02.02.2024)



Fot. nr 335. Tył i prawy bok ze św. Antonim w górnej wnęce. (02.02.2024)



Fot. nr 336. Prawy bok ze św. Antonim. (02.02.2024)

XX. Dębniki

Fot. nr 337. Wzdłuż ulicy Szwedzkiej ponad ulicą Monte Cassino. Z lewej kapliczka na dawnym cmentarzu cholerycznym sprzed ponad 150 lat. (24.04.2023)



Fot. nr 338 (338-341). Kapliczka słupowa przy ulicy Szwedzkiej i jej detale. (01.08.2023)



Fot. nr 339. Obraz z licu. (01.08.2023)

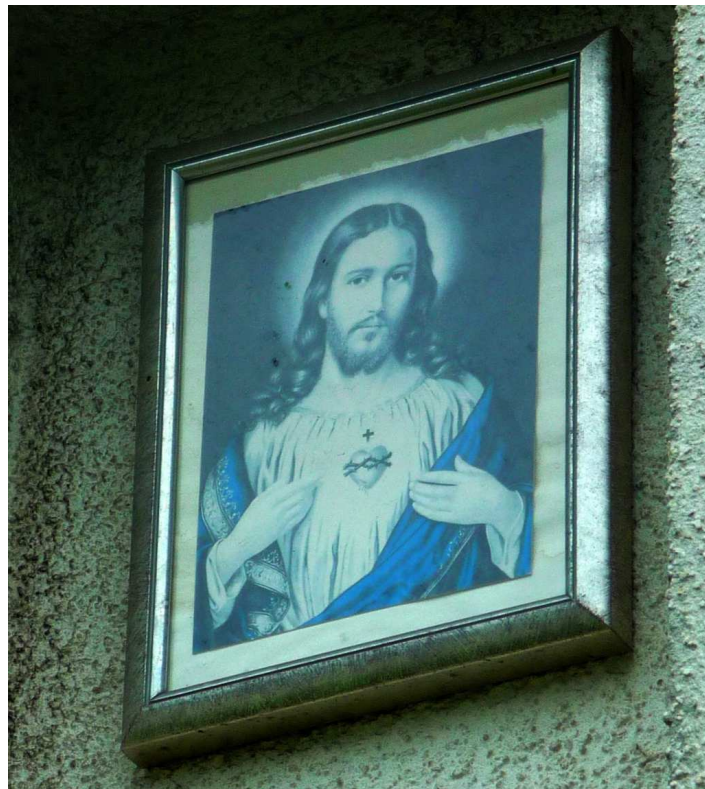

Fot. nr 340. Obraz w lewym boku. (01.08.2023)



Fot. nr 341. Obraz w tylnej części postumentu. (01.08.2023)



Fot. nr 342 (342-344). Wzdłuż ulicy Kilińskiego. Zabudowa poniżej nr 13. (12.10.2023)

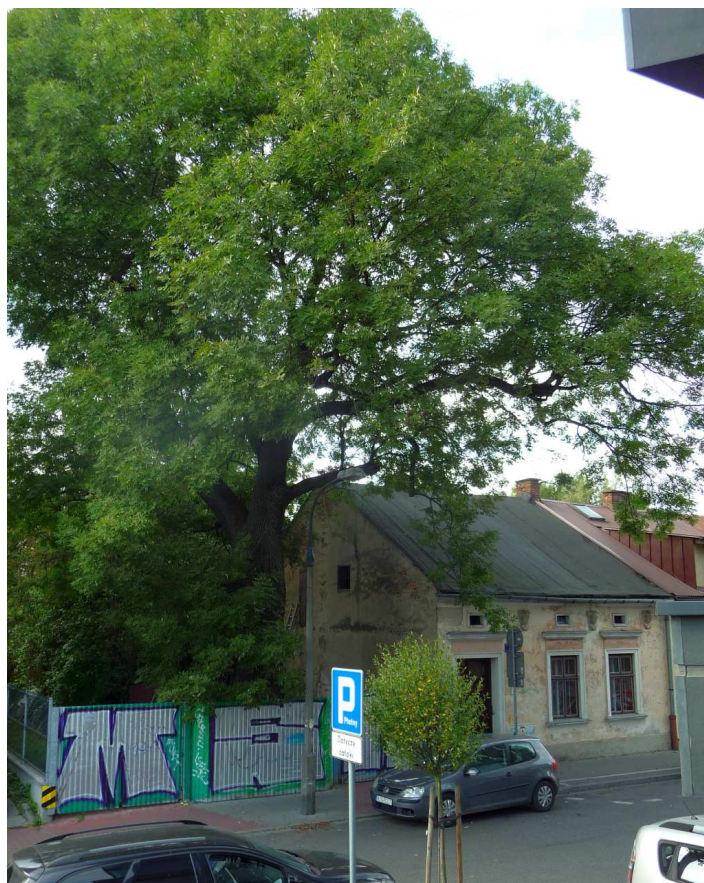

Fot. nr 343. Dom z roku 1912 spod nr 13. (12.10.2023)



Fot. nr 344. Dom spod nr 2. (12.10.2023)



Fot. nr 345 (345-347). Wzdłuż ulicy Barskiej. Fragment niskiej zabudowy z przełomu XIX i XX wieku, typowej dla galicyjskich miasteczek, poniżej nr 37. (12.10.2023)



Fot. nr 346. Fragment zabudowy powyżej ul. Konfederackiej i domu o nr 27. (12.10.2023)



Fot. nr 347. Wille o numerach: 24 i 26, dzieła Romana Bandurskiego. (12.10.2023)



Fot. nr 348. Wzdłuż ulicy Różanej w klimacie galicyjskiego miasteczka.
Widok z ulicy Konfederackiej. (12.10.2023)

XXI. Zakrzówek

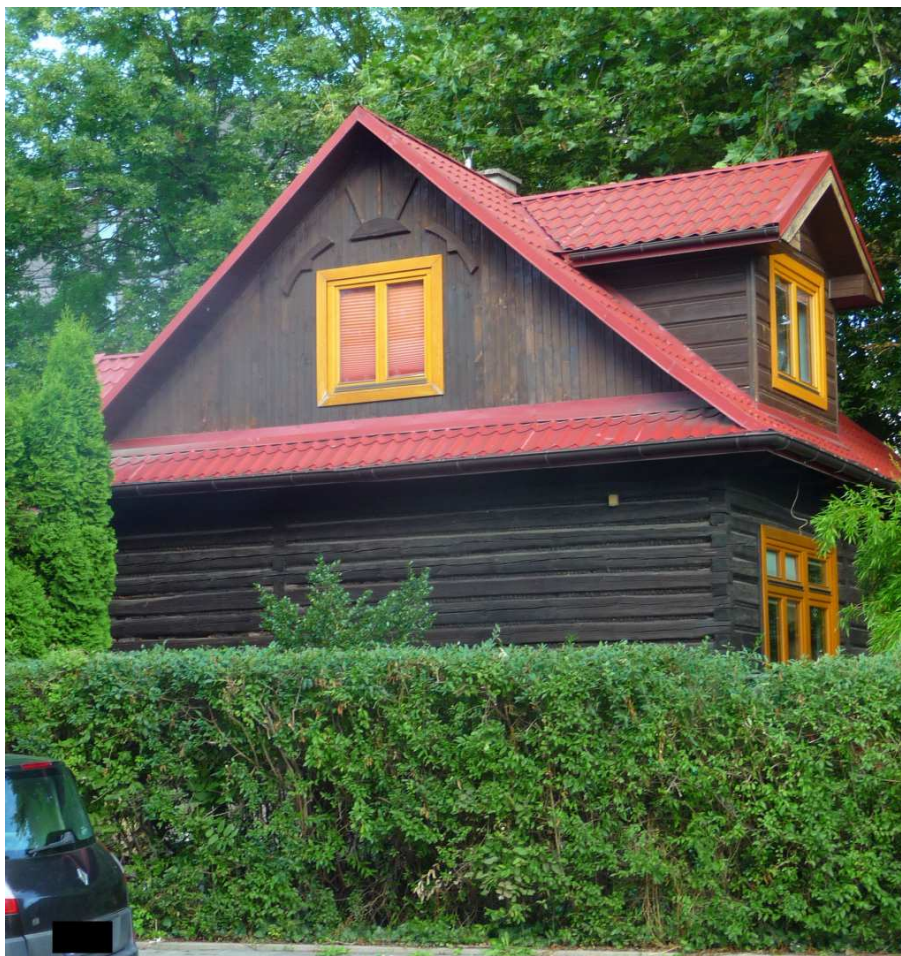

Fot. nr 349 (349-350). Drewniana willa z ulicy Wierzbowej 5. (02.08.2023)



Fot. nr 350. (02.08.2023)



Fot. nr 351. Dwór kapitulny z ulicy Dworskiej 2, którego początki sięgają roku 1614.
(02.08.2023)



Fot. nr 352 (352-354). Fragment ulicy Dworskiej u wylotu do ulicy Szwedzkiej.
(02.08.2023)



Fot. nr 353 (353-354). Relikt parterowej zabudowy Zakrzówka pod nr 11, który zapewne niebawem zniknie. ((02.08.2023)



Fot. nr 354. (02.08.2023)



Fot. nr: 355 (355-372). Wzdłuż ulicy Twardowskiego.
Fot. nr 355. Kamieniczka pod nr 14, wybudowana ok. roku 1900. (02.08.2023)



Fot. nr 356. Zapewne ok. 100-letni dom spod nr 20. (02.08.2023)



Fot. nr 357 (357-360). Kompleks dworu Batków pod nr 25. Dawna karczma. (01.08.2023)



Fot. nr 358. Dwór Batków z końca XIX wieku. (01.08.2023)



Fot. nr 359. Płaskorzeźby w tympanonie. (01.08.2023)



Fot. nr 360. Budynek gospodarczy przy dworze – widok od strony ulicy Mieszkańskiej.
(02.08.2023)



Fot. nr 361. Wybudowany w połowie XIX wieku dom ostatniego wójta Gminy Zakrzówek przy ulicy Mieszczańskiej 17, nieliczny już relikw podmiejskiej zabudowy. (01.08.2023)



Fot. nr 362. Powrót na ulicę Twardowskiego. Klimatyczna zabudowa powyżej nr 32 – widok z ulicy Mieszczańskiej. (01.08.2023)



Fot. nr 363. Tabliczka z czasów Wielkiego Krakowa. (02.08.2023)



Fot. nr 364 (364-365). Kamienica pod nr 34 z I. dekady XX w. i jej detale. (01.08.2023)



Fot. nr 365. Oryginalne drzwi wejściowe z pustą kapliczką w zwieńczeniu. (01.08.2023)



Fot. nr 366. Kolejna tabliczka z czasów Wielkiego Krakowa. (01.08.2023)



Fot. nr 367. Parterowy dom przedwojenny spod nr 35. (02.08.2023)



Fot. nr 368. Fragment zabudowy pon. ulicy Szwedzkiej i kamieniczki pod nr 41 (z lewej).



Fot. nr 369. Niedawno wyremontowana kamieniczka pod nr 41. (01.08.2023)



Fot. nr 370 (370-372). Budynek dawnego Zakrzowieckiego Urzędu Akcyzowego nr 16, pod nr 45, który powstał po utworzenie Wielkiego Krakowa. (24.04.2023)



Fot. nr 371. Widok od strony ulicy Twardowskiego. (01.08.2023)



Fot. nr 372. Widok z ulicy Szwedzkiej. (01.08.2023)



Fot. nr 373 (373-376). Wypad na ulicę Szwedzką. Fragment niskiej, ale mocno zniekształconej zabudowy o numerach: 68-72. (05.02.2024)



Fot. nr 374 (374-375). Neorenesansowa willa z ulicy Szwedzkiej 44. (01.08.2023)



Fot. nr 375. Fasada neorenesansowej willi wybudowanej na początku XX wieku i rozbudowanej w roku 1918 willi z ulicy Szwedzkiej 44. Autorami projektu byli: Jan Zarzycki i Ludwik Wojtyczko. (24.04.2023)



Fot. nr 376. Zniekształcony nadbudową gmach szkolny z ul. Szwedzkiej 42. (01.08.2023)



Fot. nr 377. Międzywojenna kamieniczka z ulicy Bocznej 7. (24.04.2023)



Fot. nr 378. Zabudowa ulicy Twardowskiego poniżej nr 51. (24.04.2023)

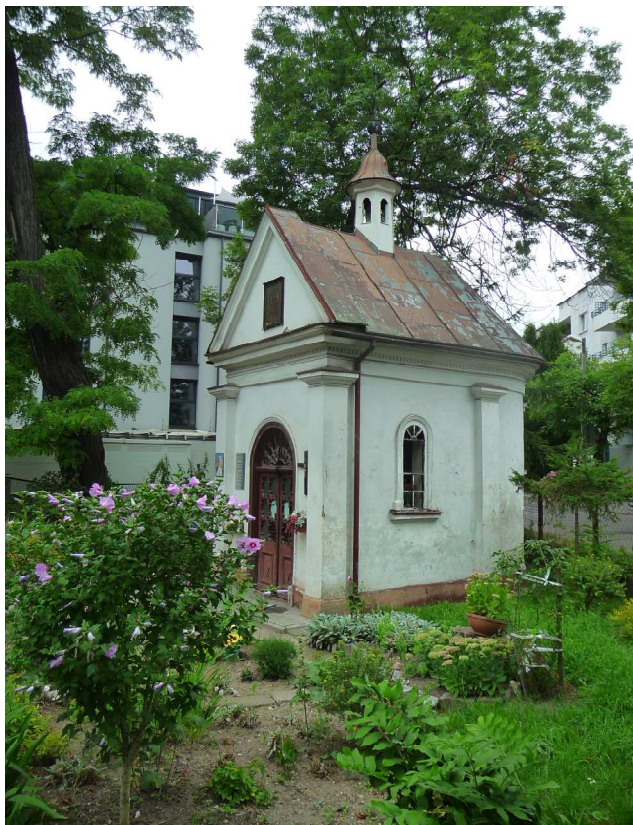

Fot. nr 379 (379-383). 150-letnia kapliczka typu domkowego p.w. św. Trójcy na styku z ulicą Dworską. (01.08.2023)



Fot. nr 380. (24.04.2023)



Fot. nr 381. (01.08.2023)



Fot. nr 382. Absyda od strony ulicy Twardowskiego. (01.08.2023)



Fot. nr 383. Kapliczka w absydzie. (01.08.2023)



Fot. nr 384 (384-385). Fragment zabudowy powyżej ulicy Kapelanka i domu o numerze 80. (01.08.2023)



Fot. nr 385. (13.03.2024)



Fot. nr 386. Dom z ok. roku 1900 spod nr 80. (05.02.2024)



Fot. nr 387 (387-387a). Kamieniczka pod nr 87. (05.02.2024)



Fot. nr 387a. (13.03.2024)



Fot. nr 388 (388-388a). Ukryta pod szalunkiem elewacja domu pod nr 89.



Fot. nr 388. Przebudowany ganek i tabliczka z czasów Wielkiego Krakowa.



Fot. nr 389 (389-389a). Wielorodzinny dom pod nr 93, zapewne z ok. roku 1900.



Fot. nr 389a. (13.03.2024)



Fot. nr 390 (390-391). Fragment zabudowy o numerach: 107-109. (13.03.2024)



Fot. nr 391. Domek podmiejski spod nr 109 z mocno już zniekształconą fasadą.



Fot. nr 392. Ostatni relikw dawnej zabudowy peryferyjnej kiedyś ulicy Pychowickiej pod nr 20. W ostatniej dekadzie dookoła rozrosło się nowe osiedle mieszkaniowe.



Fot. nr 393 (393-393a). Odnowiona i wzbogacona w obrazy we wnękach kapliczka słupowa, datowana na rok 1909, zapewne dawna latarnia stojąca rozstaju lokalnych dróg, dziś na styku ulic: Pychowickiej i Wyłom. W związku z rewitalizacją Parku Skały Twardowskiego została ona nieco przesunięta w głąb ulicy Wyłom.



Fot. nr 393. Lico i prawy bok postumentu z obrazem Jana Pawła II we wnęce.



Fot. nr 394. Grota Twardowskiego w sąsiedztwie jednostki wojskowej w Pychowicach i ulicy Do Groty.

XXII. Kostrze



Fot. nr 395 (395-397). Zabytkowa kapliczka typu domkowego przy ulicy Falistej.
(02.11.2023)



Fot. nr 396. (02.11.2023)



Fot. nr 397. Figura w zwieńczeniu. (02.11.2023)



Fot. nr 398. Kawerna z czasów Twierdzy Kraków u podnóża kapliczki, jedna z wielu dostępnych do dziś w tej okolicy. (02.11.2023)



Fot. nr 399 (399-402). Wokół ruin międzypolowego fortu artyleryjskiego nr 53 Bodzów.
(02.11.2023)



Fot. nr 400 (400-402). Zrujnowane koszary fortu, których w połowie lat 50. nie udało się
rozebrać na materiał budowlany. (02.11.2023)



Fot. nr 401. (02.11.2023)



Fot. nr 402. (02.11.2023)

XXIII. Kobierzyn



Fot. nr 403 (403-406). Przeniesiona w nowe miejsce kapliczka z naroża ulic: Kobierzyńskiej i Sąsiedzkiej. (08.05.2023)

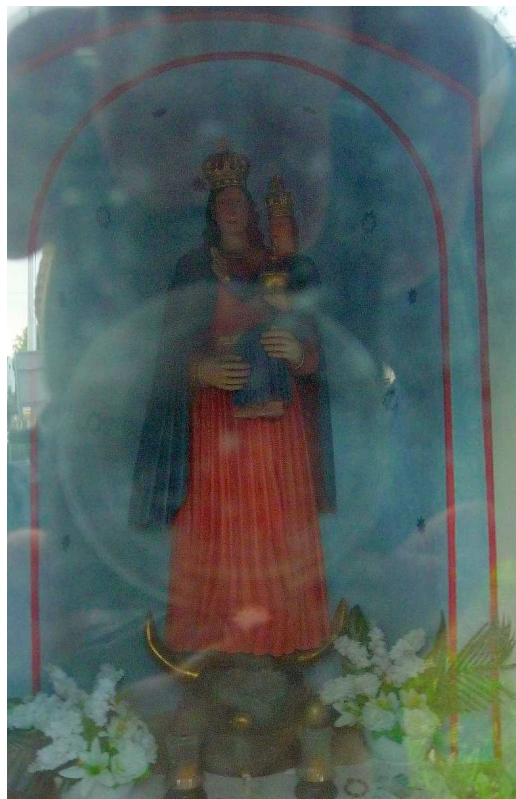

Fot. nr 404. Figura w ołtarzyku. (08.05.2023)



Fot. nr 405. Boczne okienko. (08.05.2023)



Fot. nr 406. Widok od strony apsydy. (08.05.2023)



Fot. nr 407. Zabytkowy krzyż przed posesją przy ul. Kobierzyńskiej 117. (08.05.2023)



Fot. nr 408 (408-410). Niska, typowo podmiejska zabudowa wzdłuż ulicy Pastelowej.
Domy pod nr: 8 i 10. (08.05.2023)



Fot. nr 409 (409-410). Murowany oryginał spod nr 8. (08.05.2023)



Fot. nr 410. (08.05.2023)



Fot. nr 411 (411-412). Ruina podmiejskiego domu z ulicy Zachodniej 13. (08.05.2023)



Fot. nr 412. (08.05.2023)

XXIV. Podgórze

Fot. nr 413 (413-414). Galicyjska duchem zabudowa ulicy Józefińskiej o numerach: 29-35. Z lewej zabytkowa figura w narożu z ulicą Limanowskiego. (18.04.2023)



Fot. nr 414. (18.04.2023)



Fot. nr 415 (415-416). Dawny zajazd Pod św. Benedyktem, potem c.k. koszary przy ulicy Wielickiej 2. Fasada od strony wylotu do ulicy Limanowskiego. (13.05.2023)



Fot. nr 416. Widok od strony dziedzińca.



Fot. nr 417. Blisko 100-letnia willa z placu Lasoty 7.



Fot. nr 418. Wzdłuż ulicy Parkowej – ujęcie z placu Stawarza w stronę Rynku Podgórskiego. (02.05.2023)



Fot. nr 419. Wejście z ulicy Parkowej do zrewitalizowanego Parku Wojciecha Bednarskiego.



Fot. nr 420. Ulica Podskale w ujęciu z ulicy Zamojskiego. (25.05.2023)



Fot. nr 421 (421-423). Secesyjna willa Podskale z ulicy Podskale 1, wybudowana w roku 1909 wg projektu Antoniego Dostala. Widok z ulicy Podskale. (25.05.2023)



Fot. nr 422. Narożnik z ulicą Zamojskiego. (25.05.2023)



Fot. nr 423. Ujęcie z ulicy Zamojskiego 71 (25.05.2023)



Fot. nr 424 (424-427). Wzdłuż ulicy Zamojskiego. Fragment zabudowy poniżej nowego budynku pod nr 73. (25.05.2023)



Fot. nr 425. Fragment zabudowy poniżej domu o numerze 78. (25.05.2023)



Fot. nr 426 (426-427). Zapewne międzywojenny dom pod nr 78. (25.05.2023)



Fot. nr 427. Detale fasady. (25.05.2023)



Fot. nr 428 (428-434). Wzdłuż ulicy Czyżówka. Fragment poniżej nr 35. (25.05.2023)



Fot. nr 429. Może jeszcze przedwojenny dom (w głębi) pod nr 33. (25.05.2023)



Fot. nr 430. Fragment niskiej zabudowy, zapewne jeszcze przedwojennej, o numerach:
29 a i b. (25.05.2023)



Fot. nr 431. Typowo podmiejski, zapewne około 100-letni dom pod nr 27. (25.05.2023)



Fot. nr 432. Fragment zabudowy poniżej numeru 21. (25.05.2023)



Fot. nr 433. Parterowa zabudowa poniżej numeru 15. (25.05.2023)



Fot. nr 434. Początkowy fragment ulicy powyżej numeru 3. (25.05.2023)



Fot. nr 435 (435-441). Wzdłuż ulicy Robotniczej, która do dziś zachowała niską zabudowę, typową dla dawnego przedmieścia. Widok w stronę ulicy Wielickiej. (02.05.2023)



Fot. nr 436. Zapewne około stuletni domek pod nr 7. (02.05.2023)



Fot. nr 437. Pierzeja ulicy powyżej numeru 3. (02.05.2023)



Fot. nr 438 (438-441). Fragment zabudowy o numerach: 4 i 6. (02.05.2023)



Fot. nr 439. Detale kamieniczki pod nr 6. (02.05.2023)



Fot. nr 440 (440-441). Zapewne ponad stuletni dom pod nr 4 i jego detale. (02.05.2023)



Fot. nr 441. Oryginalne, profilowane w drewnie drzwi i tablica z czasów Wielkiego Krakowa.



Fot. nr 442. Zabudowa ul. Wielickiej 24-26, której krzywizna przypomina o przebiegającej tędy do czasów okupacji niemieckiej linii kolejowej do Zakopanego. (02.05.2023)



Fot. nr 443. W podgórskiej części dawnego KL Plaszow. Tzw. „szary dom” pracowników obsługujących nowy kirkut przy ulicy Jerozolimskiej 2, gdzie w czasie II wojny światowej mieściła się siedziba gestapo, które znęcało się tu nad więźniami obozu. (16.04.2023)



Fot. nr 444. Współczesna zabudowa u podnóża Krzemionek Podgórskich.



Fot. nr 445 (445-446). Dawne budynki kamieniołomu Libana przy ulicy Za Torem 22.
(09.05.2023)



Fot. nr 446. (09.05.2023)



Fot. nr 447. Pozostałości po wiadukcie prowadzącym z Podgórza do kamieniołomu Libana.
(09.05.2023)



Fot. nr 448 (448-452). Wykonane z piaskowca słupki graniczne katastru z czasów galicyjskich. Symbol K.K.F. oznacza "Kaiserliche und Königliche Festung" - Cesarsko-Królewska Twierdza, co ma zapewne związek z usytuowanymi w pobliżu magazynami wojskowymi. Natomiast symbol M.P. oznacza granice miasta Podgórza w stosunku do sąsiedniej wsi - Woli Duchackiej. Detale ukryte są w zaroślach przy polanie. (08.09.2023)



Fot. nr 449. (08.09.2023)



Fot. nr 450. (08.09.2023)



Fot. nr 451. (08.09.2023)



Fot. nr 452. (08.09.2023)

XXV. Wola Duchacka

Fot. nr 453 (453-455). Dawna chałupa, zapewne z okolic przełomu wieków XIX i XX, z ulicy Malborskiej 37 i jej detale. (20.04.2023)



Fot. nr 454. Oryginalne okna chałupy we fragmencie od strony podwórka. (20.04.2023)

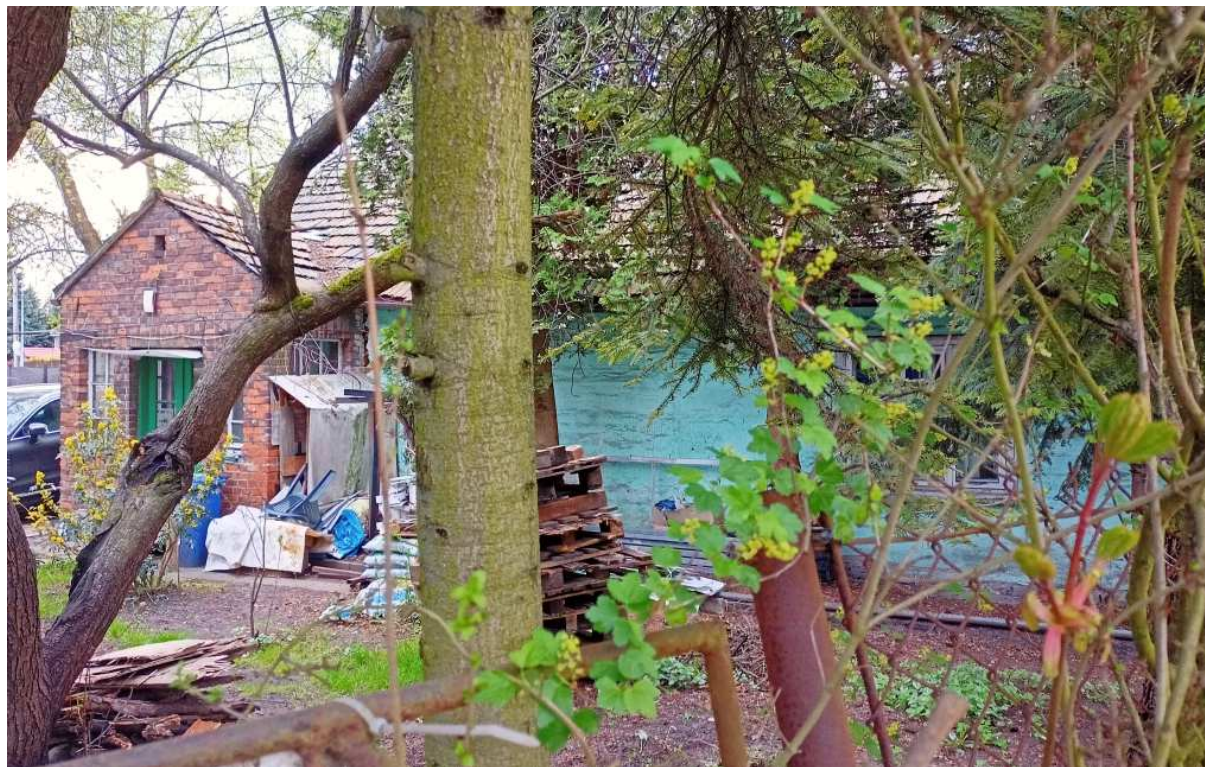

Fot. nr 455. Dobudowany w latach późniejszych murowany ganek. (20.04.2023)

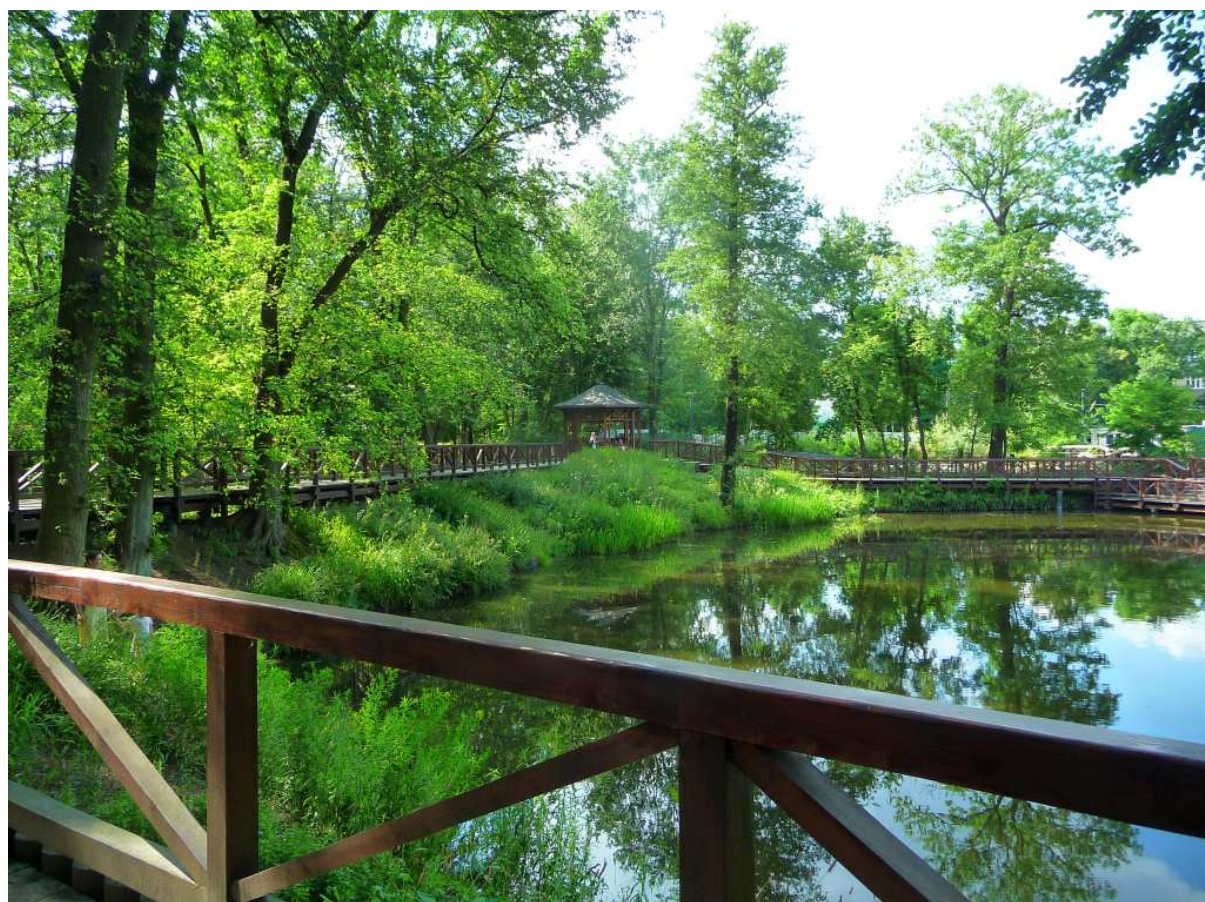

Fot. nr 456. Przy stawie w Parku Duchackim. Udany przykład wykorzystania małej architektury drewnianej. (26.06.2023)



Fot. nr 457 (457-460). Stary dwór Bemów z niedawno spalonym dachem. (28.05.2023)



Fot. nr 458 (457-459). Nadpalona ruina starego dworu Bemów w ujęciach od strony dziedzińca. (28.05.2023)



Fot. nr 459. (26.06.2023)



Fot. nr 459a. Stan po założeniu prowizorycznego dachu. (14.03.2024)



Fot. nr 460. Boczny fragment od strony ulicy Estońskiej. (28.05.2023)



Fot. nr 460a. Widok od strony parku po założeniu nowego dachu. (14.02.2024)



Fot. nr 461. Niedawno oddany do użytku fragment Parku Duchackiego w sąsiedztwie ulicy Laszczki. Z lewej zrekonstruowany budynek dawnego spichlerza. (28.05.2023)



Fot. nr 462 (462-464). Kapliczka typu domkowego p.w. MB Częstochowskiej, wybudowana w roku 1882, przy dawnym domostwie Persów przy ulicy Malborskiej 112, Obiekt powstał z inicjatywy Piotra Persa, wójta Gminy Wola Duchacka. (26.06.2023)



Fot. nr 463. (26.06.2023)



Fot. nr 464. (26.06.2023)



Fot. nr 465. Portyk domu przy ulicy Sławka 41. (26.06.2023)



Fot. nr 466. Dogorywająca od lat dawna chałupa z ulicy Trybuny Ludów 14. (26.06.2023)



Fot. nr 467. Krucyfiks przy posesji przy ulicy Trybuny Ludów 31, pamiątka po jubileuszu z roku 1900, odnowiona w roku 1933. (26.06.2023)



Fot. nr 468. Zapewne przedwojenny dom z ulicy Klonowica 10. (26.06.2023)



Fot. nr 469. Kolejny relikw niskej zabudowy z ulicy Klonowica 20. (26.06.2023)



Fot. nr 470 (470-471). Ruina zdeformowanej chałupy w zagrodzie pod nr 1. (26.06.2023)



Fot. nr 471. (26.06.2023)



Fot. nr 472. Współczesne CH Bonarka, teren przemysłowy po KZPN Bonarka i jego otoczenie w ujęciach ze wzgórza na krańcu ulicy Wspólnej. (26.06.2023)

XXVI. Płaszów

Fot. nr 473 (473-474). Odnowiony budynek stacyjny przy ul. Dworcowej 2b. (20.08.2023)



Fot. nr 474. W tle czekający na odnowę budynek pod nr 2c. (20.08.2023)



Fot. nr 475. Ciuchcia na przedpolu dworca PKP Kraków Płaszów. (20.08.2023)



Fot. nr 476. Stadion Płaszowianki w ujęciu z ulicy Kuklińskiego. (14.02.2024)



Fot. nr 477 (477-479). Niska zabudowa ulicy Myśliwskiej powyżej numeru 4.
(14.02.2024)



Fot. nr 478. Relikt dawnej zabudowy Płaszowa w głębi posesji pod nr 6. (14.02.2024)



Fot. nr 479. Fragment zabudowy ulicy o numerach: 21-35. (14.02.2024)



Fot. nr 480 (480-481). Przedwojenna kamieniczka z ul. Szczecińskiej 14. (24.02.2024)

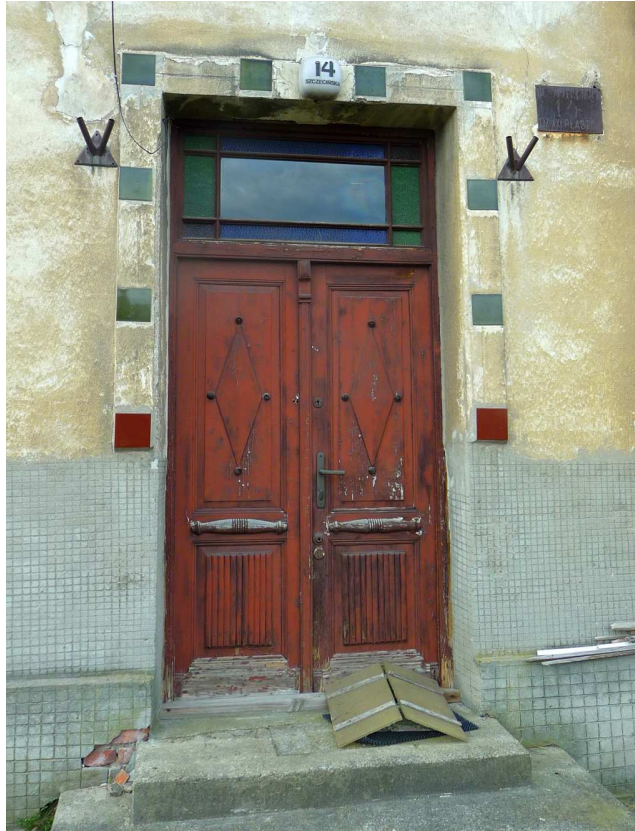

Fot. nr 481. Oryginalne drzwi. (24.02.2024)



Fot. nr 482. Dom z roku 1925 na tyłach posesji przy ulicy Przewóz 32 – widok z ulicy Szczecińskiej. (24.02.2024)



Fot. nr 483. Tabliczka z czasów Wielkiego Krakowa. (24.02.2024)



Fot. nr 484. Fragment zabudowy ulicy Przewóz o numerach: 30 i 32. (24.02.2024)



Fot. nr 485 (485-486). Park Rieczny Ogród między ulicami: Gumniska i Lasówka, pamiątka po dawnych rozlewiskach Wisły.



Fot. nr 486. Widok ku ulicy Gumniska. (14.02.2024)



Fot. nr 487 (487-488). Zapewne około 100-letni dom z ulicy Lasówka 8.



Fot. nr 488. Próba rekonstrukcji fasady.



Fot. nr 489. Pusta przestrzeń po chałupie i zagrodzie przy ulicy Gumniska 28.



Fot. nr 490. Fragment zabudowy ulicy Gumniska powyżej domu o numerze 26a.



Fot. nr 491. Ruina domu z ulicy Zadworze 6. (14.02.2024)



Fot. nr 492. Dom z ulicy Zadworze 10.



Fot. nr 493 (493-495). Odresturowany spichlerz dworski w dawnym folwarku Czeczów z ulicy Koszykarskiej 29.



Fot. nr 494. Boczna ściana.



Fot. nr 495. Tylna część obiektu powstałego w roku 1805.



Fot. nr 496. Zagroda z ulicy Koszykarskiej 24.



Fot nr 497 (497-512). Murowana chałupa z roku 1912 z ulicy Koszykarskiej 16, własność znanego architekta. Są szanse, że zostanie przykładowie odrestaurowana. (08.06.2023)



Fot. nr 498 (498-503). Widoki z ulicy Saskiej.



Fot. nr 499 (497-500). Widoki na fasadę. (08.06.2023)



Fot. nr 500. (14.02.2024)



Fot. nr 501 (501-508). Widoki od strony podwórka. Ujęcia z ulicy Saskiej. (14.02.2024)



Fot. nr 502. (08.06.2023)



Fot. nr 503. (08.06.2023)



Fot. nr 504. Więźba dachowa. (08.06.2023)



Fot. nr 505. Archaiczne drzwi z oberlichtem. (08.06.2023)



Fot. nr 506. Oryginalne okno typu skrzynkowego. (08.06.2023)



Fot. nr 507. Oryginalna tabliczka z czasów włączenia Płaszowa do Wielkiego Krakowa. (08.06.2023)



Fot. nr 508. Latarnia policyjna. (08.06.2023)



Fot. nr 509. Znak murarski przypominający symbole wolnomularskie na ścianie szczytowej od strony ulicy Koszykarskiej. (08.06.2023)



Fot. nr 510 (510-512). Detale i sprzęty we wnętrzu dawnej stajni. Powała. (08.06.2023)



Fot. nr 511. Oryginalna wialnia zwana młynkiem. (08.06.2023)



Fot. nr 512. Dawne narzędzia rolnicze i gospodarskie. (08.06.2023)



Fot. nr 513 (513-516). Wzdłuż peryferyjnej ulicy Paproci. Początkowy fragment.



Fot. nr 514 (514-515). Fragment przedwojennej zabudowy o numerach: 1-3.(14.02.2024)



Fot. nr 515. Opuszczona kamieniczka pod nr 3.



Fot. nr 516. Niska zabudowa powyżej numeru 4. (14.02.2024)



Fot. nr 517 (517-526). Wzdłuż ulicy Płaszowskiej. Fragment zabudowy poniżej nr 51.



Fot. nr 518. Fragment ulicy poniżej numeru 29. (14.02.2024)



Fot. nr 519. Niska zabudowa poniżej numeru 20 (z lewej). (24.02.2024)



Fot. nr 520. Zabudowa powyżej domu pod nr 14. (24.02.2024)



Fot. nr 521. Zabudowa powyżej ulicy Sarmackiej i kamieniczki pod nr 12. (24.02.2024)



Fot. nr 522 (522-523). Zabytkowy krzyż w narożu z ulicą Sarmacką. (24.02.2024)



Fot. nr 523. Inskrypcja na cokole: „Wojciech i Maryanna Jamkowie rok 1869”. (24.02.2024)



Fot. nr 524. Fragment zabudowy poniżej numeru 11. (24.02.2024)



Fot. nr 525. Pusta przestrzeń pomiędzy ulicami: Sarmacką i Kuklińskiego. (24.02.2024)



Fot. nr 526. Początek ulicy Gromadzkiej na styku z ulicą Płaszowską. (14.02.2024)



Fot. nr 527 (527-529). Fragment ulicy Gromadzkiej. Zagroda pod nr 9. (14.02.2024)



Fot. nr 528 (528-529). Znacznie przebudowana dawna chałupa pod nr 15.
Widok od strony podwórka.



Fot. nr 529. Fasada.



Fot. nr 530. Zabudowa ulicy Stróża Rybna. Fragment poniżej numeru 5. (14.02.2024)



Fot. nr 531 Przebudowany dom podmiejski pod nr 5. (22.05.2023)



Fot. nr 532 (532-535). Zabudowa posesji pod nr 8. Z lewej zapewne przedwojenny dom.



Fot. nr 533 (533-534). Ostały fragment fasady archaicznej chatki, zapewne XIX-wiecznej, przylegającej do murowanego domu pod nr 8. (22.05.2023)



Fot. nr 534. (14.02.2024)



Fot. nr 535. Widok od strony ulicy Paproci.



Fot. nr 536 (536-545). Wzdłuż ulicy Gromadzkiej, tu powyżej numeru 25. (14.02.2024)



Fot. nr 536. Relikt podmiejskiej zabudowy Płaszowa pod nr 27. (22.05.2023)



Fot. nr 537. Przebudowany dom pod nr 29.



Fot. nr 537. Przedwojenny dom wielorodzinny pod nr 24. (14.02.2024)



Fot. nr 538. Oryginalna tabliczka z czasów Wielkiego Krakowa i latarnia policyjna. (22.05.2023)



Fot. nr 539 (539-545). Fragment niskiej zabudowy ulicy o numerach: 65-69.
Dom pod nr 63 został już rozebrany. (13.05.2023)



Fot. nr 540 (540-544). Dawny dom Dżidzianny Solskiej, słynnej krakowskiej wróżbitki,
spod nr 69, powstały pod koniec XIX w. Piętro dobudowane w latach 30. (13.05.2023)



Fot. nr 541. Oryginalne okna typu skrzynkowego w fasadzie domu.



Fot. nr 542. Tabliczka z czasów Wielkiego Krakowa. (13.05.2023)



Fot. nr 543. Oryginalne drzwi. (13.05.2023)



Fot. nr 544. Murowany dom z I ćwierci XX wieku spod nr 79. (13.05.2023)



Fot. nr 545. Ostała jeszcze podmiejska zabudowa na styku ulic: Gromadzkiej 79 i Wodnej 40. (13.05.2023)



Fot. nr 546. Ostatnie chwile podmiejskiego domu z ulicy Wodnej 38, wybudowanego na początku XX wieku. Oryginalna fasada z oknami typu skrzynkowego. Aż wierzyć się nie chce, że taki obiekt może zniknąć. (13.05.2023)

XXVII. Prokocim



Fot. nr 547. Przedwojenny dom z ulicy Braterskiej 1. (10.02.2023)



Fot. nr 548. Przedwojenny dom z okazałym gankiem z ulicy Niedzickiej 6. (15.02.2024)



Fot. nr 549. Polny dziś fragment ulicy Żniwnej, dawnej drogi dojazdowej z ulicy Wielickiej do pałacu Jerzmanowskich – widok z ulicy Wielickiej. (10.04.2023)



Fot. nr 550. Figura przy ale Dygasińskiego, posadowiona przez Erazma Jerzmanowskiego po przejęciu majątku w Prokocimiu, w roku 1895. (20.11.2023)



Fot. nr 551 (551-552). Popadający w ruinę dawny folwark Jerzmanowskiego „Na Wrzosach” przy ulicy Żniwnej 1. (20.11.2023)



Fot. nr 552. Brama wjazdowa. (10.04.2023)



Fot. nr 553 (553-554). Brama wjazdowa z alei Dygasińskiego do pałacu Wodzickich-Jerzmanowskich. (10.04.2023)



Fot. nr 554. (20.11.2023)



Fot. nr 555 (555-558). Dawna „rządówka” przy ulicy Górników 29. (20.11.2023)



Fot. nr 556. Ściana boczna lewego fragmentu. (20.11.2023)



Fot. nr 557 (557-558). Fasada obiektu, który powstał pod koniec XIX wieku z połączenia dwóch budynków folwarcznych. (20.11.2023)



Fot. nr 558. (20.11.2023)



Fot. nr 559. Kaplica Augustianów, która w roku 1911 została przerobiona z dawnej wozowni Jerzmanowskich. (20.11.2023)



Fot. nr 560. Pałac Wodzickich-Grodzickich-Jerzmanowskich w ujęciu z parku. (10.04.2023)

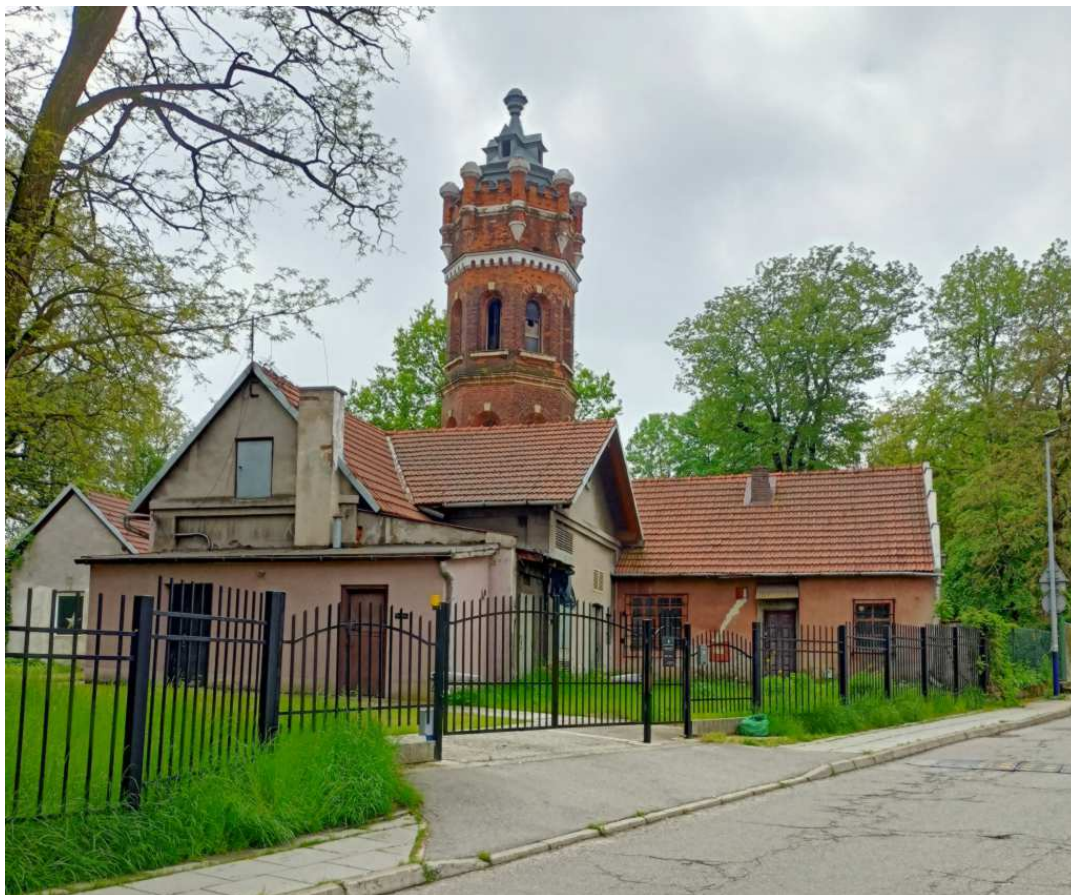

Fot. nr 561. Dawna wieża ciśnień przy ulicy Górników 25, przerobiona przez Erazma Jerzmanowskiego na początku XX wieku z dawnej wieży widokowej. (20.05.2023)



Fot. nr 562. Relikt podmiejskiej zabudowy przy ulicy Żabiej 5. (10.04.2023)



Fot. nr 563 (563-564). Popadająca w ruinę dawna zagroda przy ulicy Ściegienego 54a.
Widoki z ulicy Żabiej. (10.04.2023)



Fot. nr 564. Widok od strony dziedzińca. (10.04.2023)



Fot. nr 565 (565-566). Zapewne powojenna już zabudowa ulicy Ściegienego.
Dom pod nr 62. (10.04.2023)



Fot. nr 566. Dom pod nr 65. (10.04.2023)



Fot. nr 567 (567-568). Popadający w ruinę dom przy ulicy Górników 7. (06.06.2023)



Fot. nr 568. (06.06.2023)



Fot. nr 569 (569-573). Wzdłuż ulicy Morawiańskiego. Ruina modernistycznej willi z I. ćwierci XX wieku.



Fot. nr 570. Opuszczony już dom, raczej powojenny, spod nr 15.



Fot. nr 571. Kolejna ruina podmiejskiego domu, tym razem pod nr 16. (06.06.2023)



Fot. nr 572 (572-573). Zapewne dawny dom dróżnika przy torach kolejowych pod nr 25.



Fot. nr 573.



Fot. nr 574. Zapewne około 100-letni podmiejski dom z ulicy Darasza 14, gdzie w parterze zachowały się oryginalne okna typu skrzynkowego.



Fot. nr 575. Chyba jeszcze przedwojenny domek z ulicy Karpackiej 28.



Fot. nr 576. Zapewne około 100 letni dom z ulicy Karpackiej 6. (06.06.2023)



Fot. nr 577. Przedwojenny dom wielorodzinny z ulicy Solarzy 21.



Fot. nr 578 (578-580). Będąca już w stanie nieodwracalnej ruiny willa z I. ćwierci XX wieku z ulicy Czechowicza 10. Tylna część od strony torów kolejowych.



Fot. nr 579 (579-580). Próby uchwycenia fasady z efektownym gankiem i galeryjką widokową przez zakrzaczone przedpole obiektu. (20.03.2023)



Fot. nr 580. (20.03.2023)

XXVIII. Piaski Wielkie



Fot. nr 581 (581-582). Samotny kiedyś dom przy ulicy Obronnej 23a, dziś okrążony przez chaszczę i nową zabudowę Piasków Wielkich w tej okolicy. (29.10.2023)



Fot. nr 582. (13.11.2023)



Fot. nr 583 (583-584). Wiernie odbudowana kapliczka, kiedyś „krzywa”, zawalona dekadę temu, na zagięciu ulicy Mokrej. (29.09.2023)



Fot. nr 584. (29.09.2023)



Fot. nr 585. Relikt dawnej zabudowy Piasków przy ulicy Spornej 6. (29.09.2023)



Fot. nr 586 (586-587). Chyba ostatnie chwile klimatycznej zagrody z ulicy Szpakowej 3. (29.09.2023)



Fot. nr 587. Stodoła poboczu dziedzińca. (29.09.2023)



Fot. nr 588. Zabytkowy już mostek na Drwince w ciągu ulicy Podlesie. (19.01.2024)

XXIX. Bieżanów



Fot. nr 589 (589-595). Kapliczka słupowa z ul. Mała Góra 8 z ok. poł. XIX w. (11.05.2023)



Fot. nr 590. Św. Marcin w zbroi na koniu w dolnej wnęce lewego boku. (11.05.2023)

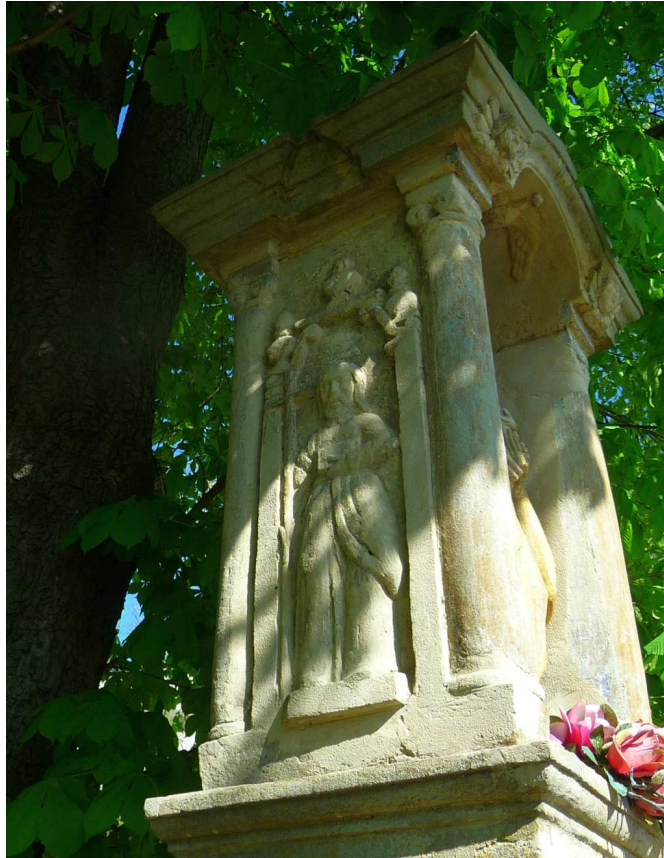

Fot. nr 591. Św. Filip w górnej kondygnacji lewego boku. (11.05.2023)



Fot. nr 592. Lico kapliczki z figurą Matki Boskiej z Dzieciątkiem (11.05.2023)



Fot. nr 593. Lico i prawy bok postumentu. (11.05.2023)



Fot. nr 594. Św. Tomasz w dolnej wnęce prawego boku. (11.05.2023)



Fot. nr 595. Św. Marcjanna w górnej kondygnacji prawego boku. (11.05.2023)



Fot. nr 596 (596-601). Kompleks mieszkalno-gospodarczy zagrody z ulicy Bieżanowskiej 236, relikw etnograficzny zapewne z okolic początku XX wieku. (11.05.2023)



Fot. nr 597 (596-598). Widoki na tylny fragment od strony ulicy. Część mieszkalna.
(11.05.2023)



Fot. nr 598. Oryginalne drzwi z obelichem i murowana część gospodarcza, która mogła zostać dostawiona później. (11.05.2023)



Fot. nr 599 (599-601). Fasada od strony ogrodu ukryta pod warstwą szalunku, co utrudnia rozeznanie czy obiekt w tym fragmencie jest drewniany. (11.05.2023)



Fot. nr 600. Prawy fragment dwurodzinnego domu. (11.05.2023)



Fot. nr 601. Lewy fragment domu z nieroginalnymi już oknami. (11.05.2023)



Fot. nr 602 (602-603). Zapewne około 90-letni dom na kształt willi z ulicy Przecinek 3. (11.05.2023)



Fot. nr 603. Ganek z galeryjką widokową – widok z ulicy Bieżanowskiej. (11.05.2023)



Fot. nr 604 (604-606). Świetnie zachowana drewniana chałupa z ok. roku 1910 z ulicy Bieżanowskiej 293. (11.05.2023)

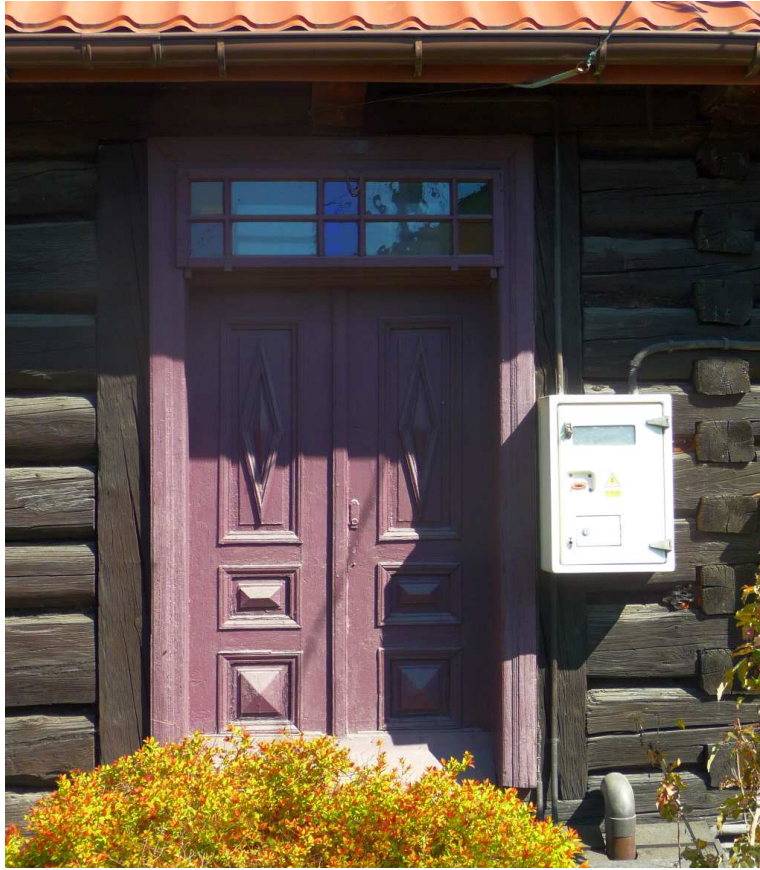

Fot. nr 605. Oryginalne drzwi, profilowane w drewnie, z obelichem z mozaiki kolorowych szybek. (11.05.2023)



Fot. nr 606. Naroże chałupy o konstrukcji zrębowej. (11.05.2023)



Fot. nr 607. Międzywojenna kamieniczka z ulicy Bieżanowskiej 311. ((11.05.2023



Fot. nr 608. Około 100-letnia kamieniczka z ulicy Stacyjnej 4. (11.05.2023)



Fot. nr 609 (609-612). Częściowo już zrujnowany dom murowany, wybudowany około roku 1915, z ulicy Stacyjnej 6 i jego ciągle oryginalne detale. (11.05.2023)



Fot. nr 610. Drzwi z obelichem w formie mozaiki z kolorowych szybek. (11.05.2023)



Fot. nr 611. Oryginalne okna typu skrzynekowego w prawym fragmencie. (11.05.2023)



Fot. nr 612. Ruina stodoły na tyłach posesji pod nr 6. (11.05.2023)



Fot. nr 613 (613-615). Drewniany dom z ok. roku 1920 z ulicy Stacyjnej 9 i jego detale.
(11.05.2023)



Fot. nr 614. Ganek z drzwiami z moząką z kolorowych szybek. (11.05.2023)



Fot. nr 615. Fasada domu z facjata. (11.05.2023)



Fot. nr 616. Pomnik na styku ulic: Bieżanowskiej i Stacyjnej. (11.05.2023)



Fot. nr 617 (617-620). Kapliczka słupowa u wylotu ulicy Korepty do Popieluszki, zapewne posadowiona tu w roku 1871, być może w miejscu poprzedniczki z roku 1731.



Fot. nr 618. Typowe przedstawienie postaci św. Floriana, jak w podobnych kapliczkach z okolic Krakowa; miał on chronić przed ogniem. (25.03.2023)



Fot. nr 619. Nieopisany święty w dolnej partii lica.



Fot. nr 620. Współczesna tabliczka na cokole, być może z błędnym opisem. (25.03.2023)



Fot. nr 621 (621-622). Typowo podmiejski dom murowany z ulicy Popieluszki 24, dawnej Szwabowskiego.



Fot. nr 622. Tabliczka z dawną nazwą ulicy. (25.03.2023)



Fot. nr 623 (623-624). Remiza dawnej straży ogniowej, dziś OSP, z ulicy Popiełuszki 30, w narożu z ulicą Lipowskiego, wybudowana w roku 1902. (25.03.2023)



Fot. nr 624. Widok z ulicy Lipowskiego. (25.03.2023)



Fot. nr 625. Zapewne ponad stuletnia chałupa z ulicy Braci Jamków 4.



Fot. nr 626. Z kościołem parafialnym p.w. Narodzenia NMP w tle.



Fot. nr 627 (627-628). Kilka ujęć kościoła parafialnego p.w. Narodzenia NMP przy ulicy Popiełuszki 35. (25.03.2023)



Fot. nr 628. Kompleks dwóch kościołów: parafialny p.w. Narodzenia NMP, w neoromańskim kształcie z końca XIX wieku, nadanym mu przez Karola Knausa, a z lewej przylegająca do niego współcześnie wybudowana nowa świątynia. Przebudowa XVII-wiecznego kościoła parafialnego nastąpiła w latach 1885-86.



Fot. nr 629 (629-630). Nowy kościół, współcześnie dostawiony do parafialnego.
Widoki z ulicy Lipowskiego



Fot. nr 630. W przyziemiu wieży znalazło się miejsce na.....aptekę. (25.03.2023)



Fot. nr 631. Budynki starej i nowej plebanii z ulicy Popiełuszki 35.



Fot. nr 632. Nowa, murowana plebania, nawiązująca stylistycznie do dawnego oryginału.



Fot. nr 633 (633-638). Budynek starej plebanii, który powstał w roku 1897 wg projektu Karola Knausa i jego detale. (25.03.2023)



Fot. nr 634 (634-636). Pięknie profilowany ganek. (25.03.2023)



Fot. nr 635. (25.03.2023)



Fot. nr 636. (25.03.2023)



Fot. nr 637. Ściana szczytowa od strony ulicy. (25.03.2023)



Fot. nr 638. Elewacja od strony ogrodu. (25.03.2023)



Fot. nr 639 (639-643). Zespół dworsko-parkowy Czeczów przy ulicy Popiełuszki 36. Dwór to rozległy pałacyk wzniesiony po roku 1873 w stylu eklektycznym z inicjatywy Karola Czecha de Lindewald, w miejscu dawnego dworu z XV wieku. (25.03.2023)



Fot. nr 640 (640-642). Kilka ujęć fasady dworu Czeczów.



Fot. nr 641. Kolumnowy ryzalit środkowy i prawe skrzydło z wieżą.



Fot. nr 642. Ryzalit z portykiem i lewe skrzydło. (25.03.2023)



Fot. nr 643. Elewacja od strony ogrodu z loggią widokową. Widok z ulicy Lipowskiego.
(25.03.2023)



Fot. nr 644. Ślady dawnego przemysłu; W tle budynek dawnej drożdźowni przy ulicy Drożdźowej 7.



Fot. nr 645 (645-646). Podlegające coraz intensywniejszej zabudowie zbocze wzgórza Kaim, gdzie już miały miejsce się pierwsze osuwiska. (16.05.2023)



Fot. nr 646. Z coraz mocniej przysłoniętym obeliskiem na wzgórzu Kaim (z lewej), upamiętniającym dotarcie pod Kraków wojsk rosyjskich w dniu 06.12.1914. (16.05.2023)

XXX. Rajsko

Fot. nr 647 (647-648). Zapewne ponad 100-letnia chałupa, obita szalunkiem z desek, z ulicy Miarowej 4. (16.03.2023)



Fot. nr 648. Oryginalne detale: okienko i drzwi. (16.03.2024)

XXXI. Borek Fałęcki

Fot. nr 649. Fragment zabudowy ulicy Żywieckiej o numerach: 3 i 5. (25.02.2024)



Fot. nr 650. Zapewne jeszcze przedwojenny dom z ulicy Zbrojarzy 8. (25.02.2024)



Fot. nr 651. Widok z Okrzei na Sanktuarium Bożego Miłosierdzia. (25.02.2024)



Fot. nr 652. Murowany dom z oryginalnymi oknami typu skrzynkowego z ulicy Światowida 2. (25.02.2024)



Fot. nr 653 (653-654). Relikt dawnej zabudowy Borku z ulicy Zbrojarzy 93. Zagrody pod nr 95 już nie ma. (25.02.2024)



Fot. nr 654. (25.02.2024)



Fot. nr 655 (655-656). Chałupa, zapewne z I. ćwierci XX wieku, z ulicy Zbrojarzy 55.
(25.02.2024)



Fot. nr 656. (25.02.2024)

XXXII. Rybitwy

Fot. nr 657 (657-658). Fort wodny nr 50A (Lasówka) w oczekiwaniu na rewitalizację.
(02.03.2024)



Fot. nr 658. Dawny wjazd na teren fortu. (02.03.2024)



Fot. nr 659. Szpalery wierzbowe, typowe krajobrazy dla Rybitw. (02.03.2024)



Fot. nr 660 (660-662). Dawna zagroda rolnicza z ulicy Golikówka 59. (02.03.2024)



Fot. nr 661. Ściana szczytowa chałupy. (02.03.2024)



Fot. nr 662. Na dziedzińcu, ze stodołą w tle. (02.03.2024)



Fot. nr 663 (663-664). Dawna chałupa, w jednym korpusie ze stodołą, z ulicy Golikówka 63. (02.03.2024)



Fot. nr 664. Drewniana faktura fasady zachowana w lewym narożu. (02.03.2024)



Fot. nr 665. Dawny dom z ulicy Golikówka 22 (?) ze zrekonstruowanymi przeze mnie oknami typu skrzynkowego – widok z wału wiślanego. (02.03.2024)



Fot. nr 666. Nadwiślański krajobraz Rybitw ze szpalerem wierzbowym. (02.02.2024)

Załącznik

**Moje opracowania dostępne w zasobach
Małopolskiej Biblioteki Cyfrowej www.mbc.malopolska.pl
i Europeany www.europeana.eu
<http://mbc.malopolska.pl/dlibra/sresults?action=SearchSimilarAction&eid=12671>
oraz publikacje prasowe i audycje radiowe oraz
telewizyjne z moim udziałem**

LESZEK GRABOWSKI

e-mail: leszek.grabowski@interia.pl

Facebook: <http://pl-pl.facebook.com/people/Leszek-Grabowski/100000321665908>



Przed kościołem w Jawiszowicach w dniu 19.05.2019 ze statuetką i dyplomem wyróżnienia w ramach Nagrody Województwa Małopolskiego im. Mariana Korneckiego, przyznaną mi „za wybitne osiągnięcia w dziedzinie ochrony i opieki nad zabytkami architektury drewnianej Małopolski”.

A. Opracowania dotyczące Krakowa

A.I. Wspomnienia

1. Obraz Krakowa lat 60-tych we wspomnieniach z dzieciństwa. Edycja XXII.
www.mbc.malopolska.pl/publication/9505
2. Moja przygoda z Technikum Energetycznym w Krakowie w latach 1968-73. Edycja IX.
www.mbc.malopolska.pl/publication/11376

A.II. Fotografie archiwalne

1. Kraków i jego okolice na fotografiach z lat 1987-1992. Edycja II.
www.mbc.malopolska.pl/publication/14924
2. Kraków i Małopolska na fotografiach z końca XX. wieku. Edycja II.
www.mbc.malopolska.pl/publication/15759

A.III. Albumy o Krakowie

A.III.1. Współczesny Kraków w klimacie z fotografii Ignacego Kriegera.

1. Część I. Zabytkowe Śródmieście.
www.mbc.malopolska.pl/publication/67812
2. Część II. Kazimierz, Stradom i Podgórze.
www.mbc.malopolska.pl/publication/67991
3. Część III. Obrzeża Starego Miasta i dawne przedmieścia. Kleparz, Biały Prądnik, Krowodrza, Piasek, Nowy Świat, Zwierzyniec i Półwsie, Dębniki, Wesoła, Grzegórzki, Wola Duchacka, Prokocim.
www.mbc.malopolska.pl/publication/68137
4. Część IV. Uzupełnienia. Śródmieście, Piasek, Wesoła, Stradom, Kazimierz i Podgórze. Edycja II.
www.mbc.malopolska.pl/publication/70812
5. Część V. Uzupełnienia– krakowski kalejdoskop. Śródmieście, Kleparz, Wesoła, Piasek, Nowy Świat, Półwsie i Zwierzyniec, Stradom, Kazimierz, Podgórze.
www.mbc.malopolska.pl/publication/73718

A.III.2. Kraków i jego okolice na rodzinnych slajdach z lat 1983-1992.

1. Część I. Lata 1983-1988
www.mbc.malopolska.pl/publication/97893
2. Część II. Kraków - lata 1989-1992.
www.mbc.malopolska.pl/publication/97894
3. Część III. Okolice Krakowa - lata 1989-1992. Edycja II.
www.mbc.malopolska.pl/publication/97895

A.III.3. Podglądanie starego Krakowa.

1. Część I. Zabytkowe Śródmieście. Wokół Rynku Głównego.
Kwiecień 2009 – lipiec 2011
www.mbc.malopolska.pl/publication/85312
2. Część II. Zabytkowe Śródmieście. Dawny Okół i jego przedpole.
Kwiecień 2009 – lipiec 2011
www.mbc.malopolska.pl/publication/85468
3. Część III. Wawel i jego okolice, Stradom i Kazimierz.
Kwiecień 2009 – sierpień 2011.
www.mbc.malopolska.pl/publication/85469
4. Część IV. Podgórze. Przekrój przez rok 2009.
www.mbc.malopolska.pl/publication/85470
5. Część V. Podgórze. Sierpień 2010 – czerwiec 2013. Kamieniołom Libana w marcu 2003.
www.mbc.malopolska.pl/publication/87313
6. Część VI. Dawna IV dzielnica Piasek.
www.mbc.malopolska.pl/publication/99083
7. Część VII. Dawna IV dzielnica Piasek (c.d.)
www.mbc.malopolska.pl/publication/99084
8. Część VIII. Dawna VI dzielnica Wesoła.
www.mbc.malopolska.pl/publication/101513
9. Część IX. Dawna III dzielnica Nowy Świat.
www.mbc.malopolska.pl/publication/101514
10. Część X. Kleparz – dawna V. dzielnica
www.mbc.malopolska.pl/publication/102152
11. Część XI. Zabytkowe Śródmieście. Wokół Rynku Głównego.
Październik 2011 – grudzień 2012
www.mbc.malopolska.pl/publication/104006
12. Część XII. Zabytkowe Śródmieście. Wokół Rynku Głównego.
Rok 2013.
www.mbc.malopolska.pl/publication/104008
13. Część XIII. Zabytkowe Śródmieście. Dawny Okół i jego przedpole.
Wawel i jego otoczenie.
Sierpień 2011 – grudzień 2013.
www.mbc.malopolska.pl/publication/104010
14. Część XIV. Stradom i Kazimierz.
Sierpień 2011 – grudzień 2013
www.mbc.malopolska.pl/publication/104011
15. Część XV. Dawna IV. dzielnica Piasek. Zdjęcia od 15.04.2014 do 13.12.2015.
www.mbc.malopolska.pl/publication/116548
16. Część XVI. Zabytkowe Śródmieście, Wawel i jego otoczenie, Stradom i Kazimierz. Zdjęcia od 16.01.2014 do 02.05.2015.
www.mbc.malopolska.pl/publication/116549

17. Część XVII. Zabytkowe Śródmieście, Planty, Wawel, widoki wokół Wisły. Zdjęcia wykonane od maja 2016 do lutego 2019.
www.mbc.malopolska.pl/publication/134776
18. Część XVIII. Zabytkowe Śródmieście, dawny Okół, Planty, Wawel, widoki wokół Wisły. Zdjęcia od marca 2019 do sierpnia 08.2021.
www.mbc.malopolska.pl/publication/134778
19. Część XIX. Stradom i Kazimierz. C.d.
Zdjęcia wykonane od stycznia 2015 do sierpnia 2021.
www.mbc.malopolska.pl/publication/134782
20. Część XX. Piasek. C.d.
Zdjęcia wykonane od lutego 2016 do października 2019)
www.mbc.malopolska.pl/publication/134785
21. Część XXI. Piasek i Nowy Świat - c.d.
Piasek – zdjęcia wykonane od stycznia 2020 do sierpnia 2021, Nowy Świat od listopada 2017 do sierpnia 2021.
www.mbc.malopolska.pl/publication/134789
22. Część XXII. Kleparz i Wesoła - c.d.
Zdjęcia wykonane od listopada 2017 do sierpnia 2021)
www.mbc.malopolska.pl/publication/134871
23. Część XXIII. Podgórze - c.d.
Zdjęcia wykonane od października 2013 do marca 2022.
www.mbc.malopolska.pl/publication/138497
24. Część XXIV. Podgórze – c.d. uzupełnienia.
Zdjęcia wykonane od kwietnia 2022 do maja 2022.
www.mbc.malopolska.pl/publication/140510

A.III.4. Dawne przedmieścia Krakowa - ulatująca przeszłość.

1. Część I. Bieżanów, Prokocim, Wola Duchacka. Edycja II.
www.mbc.malopolska.pl/publication/17690
2. Część II. Piaski Wielkie, Kurdwanów, Jugowice.
www.mbc.malopolska.pl/publication/17691
3. Część III. Zakrzówek, Dębniki, Ludwinów.
www.mbc.malopolska.pl/publication/17692
4. Część IV. Zwierzyniec i Półwieś, Przegorzały, Wola Justowska, Czarna Wieś i Kawiory.
www.mbc.malopolska.pl/publication/17693
5. Część V. Łęg, Mogiła, Krzesławice, Bieńczyce. Edycja II
www.mbc.malopolska.pl/publication/17694
6. Część VI. Uzupełnienia: Prokocim, Wola Duchacka, Rząka, Piaski Wielkie, Ludwinów, Zakrzówek, Dębniki i Mogiła. Edycja II.
www.mbc.malopolska.pl/publication/18158
7. Część VII. Bronowice Małe i Wielkie, Krowodrza i Biały Prądnik. Edycja II
www.mbc.malopolska.pl/publication/18408
8. Część VIII. Płaszów, Kosocice i Rajsko.
www.mbc.malopolska.pl/publication/21255

9. Część IX. Uzupełnienia (cd): Bieńczyce, Mogiła, Łęg, Prokocim, Wola Duchacka i Piaski Wielkie.
www.mbc.malopolska.pl/publication/21256
10. Część X. Kobierzyn i Skotniki, Tyniec i Pychowice
www.mbc.malopolska.pl/publication/19616
11. Część XI. Spacer po południowych i zachodnich obrzeżach Krakowa. Mogiła, Bieżanów, Prokocim i Piaski Wielkie, Wola Duchacka i Kurdwanów, Swoszowice i Jugowice, Łagiewniki, Zakrzówek, Czarna Wieś i Bronowice Małe, Nowa Wieś i Krowodrza.
www.mbc.malopolska.pl/publication/21229
12. Część XII. Biały Prądnik (c.d.), Czerwony Prądnik, Czyżyny, Rakowice, Mistrzejowice, Zesławice, Grębałów, Bieńczyce (c.d.), Krzesławice (c.d.) i Piaski Wielkie (c.d.).
www.mbc.malopolska.pl/publication/21261
13. Część XIII. Uzupełnienia: Bieżanów, Rajsko, Swoszowice, Łagiewniki i Pychowice.
www.mbc.malopolska.pl/publication/21479
14. Część XIV. Uzupełnienia: Mogiła, Krzesławice, Rakowice (Wieczysta) i Prokocim
www.mbc.malopolska.pl/publication/22312
15. Część XV. Czarna Wieś i Kawiory, Wola Justowska i Las Wolski, Półwie Zwierzynieckie, Zwierzyniec oraz Dębniki i Zakrzówek w zimowej szacie.
www.mbc.malopolska.pl/publication/29478
16. Część XVI. Mogiła (cd), Bronowice Małe (cd), Łobzów, Zakrzówek (c.d.) i Skotniki.
www.mbc.malopolska.pl/publication/45001
17. Część XVII. Górka Narodowa, Witkowice i Biały Prądnik. Mini dodatek- przykłady dawnego budownictwa wiejskiego z terenu Ziemi Krakowskiej i Polski Południowej.
www.mbc.malopolska.pl/publication/45002
18. Część XVIII. Zwierzyniec (Salwator), Wola Duchacka, Pychowice, Bodzów i Kostrze, Rząka. Krakowskie i podkrakowskie krajobrazy.
www.mbc.malopolska.pl/publication/45003
19. Część XIX. Umykające krakowskie i podkrakowskie krajobrazy: Bonarka, Płaszów i Podgórze, Prokocim Stary i Nowy, Rząka, Krzyszkowice, Kosocice i Piaski Wielkie.
www.mbc.malopolska.pl/publication/40795
20. Dawne przedmieścia Krakowa – ulatująca przeszłość (część XX). Stara Mogiła, Mydlniki, Chełm i Wola Justowska.
www.mbc.malopolska.pl/publication/40794
21. Część XXI. Umykające krakowskie i podkrakowskie krajobrazy (c.d.). Łęg, Dębniki, Zakrzówek.
www.mbc.malopolska.pl/publication/56790
22. Część XXII. Umykające krakowskie i podkrakowskie krajobrazy (c.d.). Wola Duchacka, Piaski Wielkie, Rząka i Łagiewniki.
www.mbc.malopolska.pl/publication/56791

23. Część XXIII. Umykające krakowskie i podkrakowskie krajobrazy (c.d.). Zwierzyniec (Salwator i Sikornik) i Las Wolski.
www.mbc.malopolska.pl/publication/56792
24. Część XXIV. Umykające krakowskie i podkrakowskie krajobrazy (c.d.). Rybitwy, Płaszów, Rząka, Piaski Wielkie, Wola Duchacka i Zakrzówek.
www.mbc.malopolska.pl/publication/56962
25. Część XXV. Wola Duchacka, Płaszów, Łagiewniki i Małe Bronowice (c.d.)
www.mbc.malopolska.pl/publication/57115
26. Część XXVI. Wola Duchacka, Prokocim, Zwierzyniec, Czarna Wieś i Wola Justowska. Umykające krakowskie i podkrakowskie krajobrazy (c.d.).
www.mbc.malopolska.pl/publication/58236
27. Część XXVII. Grzegórzki, Dąbie, Płaszów, Jugowice i Swoszowice.
www.mbc.malopolska.pl/publication/58645
28. Część XXVIII. Jesienny rekonesans po południowych przedmieściach Krakowa – Płaszów, Wola Duchacka, Prokocim, Rząka i Piaski Wielkie.
www.mbc.malopolska.pl/publication/59327
29. Część XXIX. Jesienny rekonesans po ginącym świecie: Ludwinowa, Zakrzówka i Dębnik.
www.mbc.malopolska.pl/publication/59513
30. Część XXX. Zimowa sceneria dawnych przedmieść Krakowa: Krowodrza, Nowa i Czarna Wieś, Zwierzyniec, Bielany, Dębniki i Piaski Wielkie.
www.mbc.malopolska.pl/publication/60647
31. Część XXXI. Łobzów, Krowodrza, Zakrzówek, Pychowice, Łagiewniki, i Rząka.
www.mbc.malopolska.pl/publication/60781
32. Część XXXII. Zwierzyniec, Czarna i Nowa Wieś oraz Łobzów.
www.mbc.malopolska.pl/publication/61316
33. Część XXXIII. Sikornik, Las Wolski, Bielany i Przegorzały.
www.mbc.malopolska.pl/publication/61317
34. Część XXXIV. Stary Prokocim, Piaski Wielkie (Świątniki, Podedworze i Podlesie), Wola Duchacka, Rząka, obrzeże Płaszowa i Podgórze
www.mbc.malopolska.pl/publication/61318
35. Część XXXV. Wola Duchacka, Kosocice i Barycz, Płaszów, Rybitwy, Bieńczyce i Olsza.
www.mbc.malopolska.pl/publication/61336
36. Część XXXVI. Wiosenny rekonesans po południowych obrzeżach miasta. Płaszów (Bagry), Stary Prokocim, Wola Duchacka, Piaski Wielkie, Kurdwanów, Kosocice, Łagiewniki, Zakrzówek, Dębniki, Półwsie i Zwierzyniec.
www.mbc.malopolska.pl/publication/64127
37. Część XXXVII. Wola Justowska i Las Wolski, Półwsie i Zwierzyniec, Łagiewniki, Jugowice, Rajsko i Kosocice.
www.mbc.malopolska.pl/publication/66308
38. Część XXXVIII. Wola Duchacka, Piaski Wielkie i Prokocim.
www.mbc.malopolska.pl/publication/66767

39. Część XXXIX. Borek Fałęcki, Bonarka, Dębniaki, Zakrzówek, Półwie i Zwierzyniec, były Obóz Koncentracyjny Płaszów.
www.mbc.malopolska.pl/publication/66868
40. Część XL. Czyżyny, Rybitwy i Ludwinów.
www.mbc.malopolska.pl/publication/68644
41. Część XLI. Warszawskie, Krowodrza, Nowa Wieś, Czarna Wieś, Półwie i Zwierzyniec, Kurdwanów i Borek Fałęcki.
www.mbc.malopolska.pl/publication/70183
42. Część XLII. W zimowej scenerii Pleszowa i Mogiły.
www.mbc.malopolska.pl/publication/70187
43. Część XLIII. W jesiennej i zimowej scenerii: Woli Duchackiej, Piasków Wielkich i Rżaki.
www.mbc.malopolska.pl/publication/71271
44. Część XLIV. W jesiennym i zimowym klimacie Prokocimia.
www.mbc.malopolska.pl/publication/71272
45. Część XLV. Płaszów, Olsza i Rakowice.
www.mbc.malopolska.pl/publication/71485
46. Część XLVI. Raz jeszcze Zwierzyniec.
www.mbc.malopolska.pl/publication/72226
47. Część XLVII. Wzdłuż tradycyjnego Zakrzówka i wokół Skał Twardowskiego.
www.mbc.malopolska.pl/publication/72227
48. Część XLVIII. Krowodrza, Półwie Zwierzynieckie, Zwierzyniec i Sikornik, Wola Justowska i Las Wolski, Dębniaki, Zakrzówek, Łagiewniki.
www.mbc.malopolska.pl/publication/74740
49. Część XLIX. Podgórze – okolice Bonarki i kamieniołom Libana, teren KL Płaszów na skraju Woli Duchackiej, Wola Duchacka, Prokocim, Piaski Wielkie, Jugowice, Kurdwanów, Kosocice, Rajsko i Barycz.
www.mbc.malopolska.pl/publication/74741
50. Część L. Borek Fałęcki, Kobierzyn, Skotniki i Pychowice.
www.mbc.malopolska.pl/publication/75164
51. Część LI. Stary Płaszów i Bagry, Prokocim, Bieżanów, Piaski Wielkie.
www.mbc.malopolska.pl/publication/75857
52. Część LII. Zakrzówek i Skały Twardowskiego, Wola Duchacka, teren dawnego KL Płaszów i jego obrzeże, Podgórze – Kopiec Krakusa, Mały Płaszów i Rybitwy, Bieżanów.
www.mbc.malopolska.pl/publication/75587
53. Część LIII. Krakowski kalejdoskop: Zakrzówek, Borek Fałęcki, Łagiewniki, Kurdwanów, Wola Duchacka, Prokocim, Piaski Wielkie, Kosocice.
www.mbc.malopolska.pl/publication/77977
54. Część LIV. Krowodrza, Łobzów, Nowa Wieś, Czarna Wieś i Zwierzyniec
www.mbc.malopolska.pl/publication/79758
55. Część LV. Zakrzówek, Ludwinów, Wola Duchacka, Piaski Wielkie i Prokocim
www.mbc.malopolska.pl/publication/79759

56. Część LVI. Krowodrza, Czarna Wieś, Zwierzyniec, Półwsie Zwierzynieckie, Wola Duchacka, Prokocim, Piaski Wielkie, Rajsko
www.mbc.malopolska.pl/publication/87312
57. Część LVII. Krzesławice, Dębniaki, Zakrzówek, Ludwinów
www.mbc.malopolska.pl/publication/88010
58. Część LVIII. Łagiewniki, Płaszów, (Przedmieście) Warszawskie.
www.mbc.malopolska.pl/publication/88763
59. Część LIX. Wola Duchacka, Prokocim, Piaski Wielkie, Rząka, Rajsko
www.mbc.malopolska.pl/publication/88764
60. Część LX. Wola Justowska, Zwierzyniec, Półwsie Zwierzynieckie (Błonia), Czarna Wieś, Nowy Świat (Kossakówka), Dębniaki, Zakrzówek, Bodzów.
www.mbc.malopolska.pl/publication/89855
61. Część LXI. Wola Duchacka, Prokocim, Piaski Wielkie.
www.mbc.malopolska.pl/publication/89856
62. Część LXII. Mogiła, Rakowice, Grzegórzki.
www.mbc.malopolska.pl/publication/90406
63. Część LXIII. Przegorzały, Podgórze, Kosocice, Rajsko i Łagiewniki.
www.mbc.malopolska.pl/publication/90405
64. Część LXIV. Wola Duchacka, Prokocim, Piaski Wielkie, Łagiewniki, Krzyszkowice.
www.mbc.malopolska.pl/publication/92610
65. Część LXV. Łobzów, Bronowice Wielkie, Czarna Wieś, Półwsie Zwierzynieckie, Zwierzyniec, Nowy Świat, Dębniaki, Zakrzówek, Kobierzyn.
www.mbc.malopolska.pl/publication/92611
66. Część LXVI. Krakowski kalejdoskop: Olsza, Krowodrza, Nowa Wieś, Czarna Wieś, Zwierzyniec, Dębniaki, Zakrzówek, Kobierzyn i Borek Fałęcki, Kostrze, Tyniec, Prokocim.
www.mbc.malopolska.pl/publication/94618
67. Część LXVII. Zachodnie i południowe rubieże Krakowa. Piasek, Zwierzyniec, Wola Justowska, Przegorzały, Bielany i ich obrzeże, Dębniaki, Zakrzówek, Ludwinów, Płaszów, Prokocim, Piaski Wielkie, Kurdwanów, Borek Fałęcki i Łagiewniki.
www.mbc.malopolska.pl/publication/95591
68. Część LXVIII. Warszawskie (Przedmieście), Olsza, Piasek, Czarna Wieś, Wola Justowska, Zwierzyniec, Przegorzały, Dębniaki, Zakrzówek, Ludwinów, Podgórze, Wola Duchacka, Płaszów, Prokocim, Piaski Wielkie, Rząka i Łagiewniki.
www.mbc.malopolska.pl/publication/96206
69. Część LXIX. Dębniaki, Zakrzówek, Wola Duchacka, Płaszów, Prokocim, Rząka, Piaski Wielkie, Kosocice, Rajsko, Bieńczyce.
www.mbc.malopolska.pl/publication/97749
70. Część LXX. Piasek, Czarna Wieś i Półwsie Zwierzynieckie.
www.mbc.malopolska.pl/publication/97750
71. Część LXXI. Zwierzyniec, Wola Justowska, Przegorzały i Bielany. Dodatkowo - wizyta u „Hansa”, rzeźbiarza, na Zwierzyńcu.
www.mbc.malopolska.pl/publication/97751

72. Część LXXII. Piasek, Zwierzyniec, Wola Justowska, Olszanica, Zakrzówek, Pychowice, Podgórze, Wola Duchacka, Płaszów, Prokocim, Piaski Wielkie, Rząka, Łagiewniki, Borek Fałęcki, Rakowice.
www.mbc.malopolska.pl/publication/99107
73. Część LXXIII. Nowy Świat, Czarna Wieś, Półwie Zwierzynieckie, Zwierzyniec, Bielany, Dębniaki, Zakrzówek, Ludwinów, Podgórze, Płaszów Wola Duchacka, Prokocim, Piaski Wielkie, Rząka, Krzyszkowice, Grzegórzki, Olsza, Bieńczyce, Batowice.
www.mbc.malopolska.pl/publication/99108
74. Część LXXIV. Bronowice, Piasek, Czarna Wieś, Krowodrza, Półwie Zwierzynieckie, Zwierzyniec, Przegorzały, Bielany, Dębniaki, Zakrzówek, Ludwinów, Tyniec, Stradom, Wesoła, Podgórze, Wola Duchacka, Prokocim, Piaski Wielkie, Rząka, Krzyszkowice, Olsza, Grzegórzki, Dąbie, Przewóz.
www.mbc.malopolska.pl/publication/102164
75. Część LXXV. Bieńczyce.
www.mbc.malopolska.pl/publication/102165
76. Część LXXVI. Piasek, Wesoła, Dębniaki, Zakrzówek, Ludwinów, Grzegórzki, Podgórze, Wola Duchacka, Prokocim, Piaski Wielkie, Rząka, Kosocice, Bieńczyce, Krzesławice, Mogiła.
www.mbc.malopolska.pl/publication/102181
77. Część LXXVII. Nowy Świat, Czarna Wieś, Półwie Zwierzynieckie, Zwierzyniec, Bielany, Dębniaki, Zakrzówek, Ludwinów, Podgórze, Płaszów Wola Duchacka, Prokocim, Piaski Wielkie, Rząka, Krzyszkowice, Grzegórzki, Olsza, Bieńczyce, Batowice.
www.mbc.malopolska.pl/publication/102189
78. Część LXXVIII. Grębałów, Lubocza, Wadów, Pleszów, Branice i Przewóz.
www.mbc.malopolska.pl/publication/102190
79. Część LXXIX. Skotniki, Kleszczów, Chełm, Mydlniki, Bronowice Wielkie i Pleszów.
www.mbc.malopolska.pl/publication/102196
80. Część LXXX. Kleparz, Wesoła, Krowodrza, Biały Prądnik, Bronowice Wielkie, Olsza, Grzegórzki, Dąbie, Bieńczyce, Piasek, Czarna Wieś, Półwie Zwierzynieckie, Zwierzyniec, Wola Justowska, Zakrzówek, Dębniaki, Ludwinów, Podgórze, Płaszów, Wola Duchacka, Prokocim, Piaski Wielkie, Rząka, Kurdwanów, Łagiewniki, Jugowice, Krzyszkowice.
www.mbc.malopolska.pl/publication/115529
81. Część LXXXI. Wesoła, Piasek, Nowy Świat, Półwie Zwierzynieckie, Zwierzyniec, Wola Justowska, Olsza, Grzegórzki, Dąbie, Bieńczyce, Dębniaki, Ludwinów, Kostrze, Podgórze, Wola Duchacka, Prokocim, Piaski Wielkie, Rząka.
www.mbc.malopolska.pl/publication/131174
82. Część LXXXII. Wola Justowska, Chełm, Czarna Wieś, Mydlniki, Bronowice Małe i Wielkie i Bieńczyce.
www.mbc.malopolska.pl/publication/131258

83. Część LXXXIII. Dębniki, Zakrzówek, Podgórze, Wola Duchacka, Prokocim, Bieżanów, Piaski Wielkie, Rząka i Swoszowice.
www.mbc.malopolska.pl/publication/131259
84. Część LXXXIV. Wesoła, Warszawskie, Olsza, Grzegórzki, Czerwony Prądnik, Piasek, Nowy Świat, Kleparz, Czarna Wieś, Półwie Zwierzynieckie, Zwierzyniec, Wola Justowska, Bronowice Małe, Mydlniki, Bieńczyce.
www.mbc.malopolska.pl/publication/138494
85. Część LXXXV. Dębniki, Zakrzówek, Pychowice, Podgórze, Płaszów, Prokocim, Łagiewniki, Kurdwanów, Piaski Wielkie, Rząka, Rajsko, Kosocice, Bieżanów.
www.mbc.malopolska.pl/publication/138495

A.III.5.1

Raport dla Urzędu Miasta Krakowa. Przegląd chałup z terenu Krakowa i jego obrzeży pod kątem możliwości ich zakupu i przeniesienia do skansenu (14.09.2018).

Ten dokument roboczy, bez zdjęć opisywanych obiektów, został udostępniony w części 3 (tom II) publikacji z cyklu „Czas zatrzymany” pod redakcją Adama Gryczyńskiego na stronach: 339-344 (wyd. Nowohuckie Centrum Kultury 2019).

A.III.5. Krakowskie panoramy i widoki

1. Część I. Wiosna 2011
www.mbc.malopolska.pl/publication/64522
2. Część II. Lato 2011
www.mbc.malopolska.pl/publication/67475
3. Część III. Jesień 2011.
www.mbc.malopolska.pl/publication/68255
4. Część IV. Zima 2011/2012
www.mbc.malopolska.pl/publication/71731
5. Część V. Wiosna 2012
www.mbc.malopolska.pl/publication/74742
6. Część VI. Lato 2012.
www.mbc.malopolska.pl/publication/76541
7. Część VII. Jesień 2012.
www.mbc.malopolska.pl/publication/78459
8. Część VIII. Ostatnia zima rząckiego uroczyska, czyli przykład symbiozy człowieka i przyrody po krakowsku.
www.mbc.malopolska.pl/publication/78947
9. Część IX. Zima 2012/13. Krowodrza, Łobzów, Nowa Wieś, Czarna Wieś, Zwierzyniec, Zakrzówek, Ludwinów, Podgórze (Kopiec Krakusa), Wola Duchacka, Piaski Wielkie, Rajsko, Prokocim i Płaszów (Bagry).
www.mbc.malopolska.pl/publication/80638

10. Część X. Przedwiośnie 2013. Edycja II. Krowodrza, Nowa i Czarna Wieś, Zwierzyniec, Podgórze, Wola Duchacka, Borek Fałęcki, Płaszów, Piaski Wielkie, Rżąka, Krzyszkowice.
www.mbc.malopolska.pl/publication/82506
11. Część XI. Wiosna 2013. Rondo Mogiłskie, wokół Wisły, Zwierzyniec, Półwsie Zwierzynieckie, Zakrzówek – Skały Twardowskiego, Podgórze– Kopiec Krakusa, Las Bonarka, Płaszów - Bagry, Wola Duchacka, Prokocim, Piaski Wielkie, rzańskie ugory, Rajsko, Krzyszkowice
www.mbc.malopolska.pl/publication/85310
12. Część XII. Lato 2013. Kopiec Piłsudskiego, Las Wolski, podnóże Kopca Kościuszki, Skały Twardowskiego, dębnicki brzeg Wisły, Krzesławice, Płaszów – Bagry, Wola Duchacka (teren dawnego KL Płaszów i Park Duchacki), Piaski Wielkie, rzańskie ugory, Kosocice, Krzyszkowice
www.mbc.malopolska.pl/publication/87314
13. Część XIII. Jesień 2013. Rondo Mogiłskie, Las Wolski i Wola Justowska, Czarna Wieś, Zwierzyniec (Sikornik i Kopiec Kościuszki), Półwsie Zwierzynieckie (Błonia), Nowy Świat (Kossakówka), Dębniki, Zakrzówek (okolice Ronda Grunwaldzkiego; Krakowski Fjord), Pychowice, Kostrze i Bodzów, Podgórze (Wzgórze Lasoty; Kopiec Krakusa).
www.mbc.malopolska.pl/publication/89214
14. Część XIV. Jesień 2013 c.d. Wola Duchacka (teren dawnego KL Płaszów; Park Duchacki i jego okolice), Prokocim, Płaszów – Bagry, Piaski Wielkie, Rżąka, Rajsko, Kosocice, Krzyszkowice – Chabrowe Wzgórze. Dodatek– Migawki z Cmentarza Rakowickiego (2009-2013)
www.mbc.malopolska.pl/publication/89215
15. Część XV. Zima i przedwiośnie 2013-2014. Planty, Wola Justowska i Las Wolski, Przegorzały, Zwierzyniec (Sikornik i Kopiec Kościuszki), Dębniki, Zakrzówek, Pychowice, Krowodrza, Grzegórzki, Rakowice – Czyżyny i Mogiła.
www.mbc.malopolska.pl/publication/90758
16. Część XVI. Zima i przedwiośnie 2013-2014 c.d. Podgórze (Zabłocie i Kopiec Krakusa), Płaszów (Bagry), Wola Duchacka (KL Płaszów i Park Duchacki), Prokocim, Piaski Wielkie, Rżąka, Krzyszkowice. Dodatek – Migawki z Cmentarza Rakowickiego (c.d.).
www.mbc.malopolska.pl/publication/90759
17. Część XVII. Wiosna 2014. Wawel, Kossakówka, Czarna Wieś, Zwierzyniec (Sikornik), Wola Justowska – Las Wolski Półwsie Zwierzynieckie (Błonia), Dębniki, Zakrzówek, Czyżyny-Rakowice.
www.mbc.malopolska.pl/publication/92612
18. Część XVIII. Wiosna 2014 c.d. Płaszów - Bagry, Wola Duchacka, Prokocim, Piaski Wielkie, Łagiewniki, Borek Fałęcki, Kosocice, Barycz, Krzyszkowice, Wieliczka.
www.mbc.malopolska.pl/publication/92613
19. Część XIX. Lato 2014. Śródmieście - Planty, Piasek, Czarna Wieś, Kazimierz, Zakrzówek, Pychowice, Kobierzyn.
www.mbc.malopolska.pl/publication/94204

20. Część XX. Lato 2014 c.d. Podgórze, Płaszów - Bagry, Wola Duchacka, Wieliczka. Migawki z Cmentarza Rakowickiego i jego okolic.
www.mbc.malopolska.pl/publication/94205
21. Część XXI. Lato 2014 c.d. Wisła i jej sąsiedztwo, Rudawa i jej okolice, Wola Justowska (Las Wolski), Pychowice i Kobierzyn, Kostrze i Bodzów, Tynec, Piekary, Płaszów (Bagry), Rząka, Wieliczka.
www.mbc.malopolska.pl/publication/94326
22. Część XXII. Jesień 2014. Wzdłuż Wisły, Kossakówka, Śródmieście, Kazimierz, Piasek, Czarna Wieś (Park Jordana), Półwsie Zwierzynieckie (Błonia), Zwierzyniec (Sikornik), Wola Justowska, obrzeżem Lasu Wolskiego.
www.mbc.malopolska.pl/publication/96156
23. Część XXIII. Jesień 2014 c.d. Dębniki, Zakrzówek, Ludwinów, Pychowice.
www.mbc.malopolska.pl/publication/96168
24. Część XXIV. Jesień 2014 c.d. Podgórze, Płaszów (Bagry), Wola Duchacka, Prokocim, Piaski Wielkie, Rząka, Borek Fałęcki i Łagiewniki, Wieliczka, Puszcza Niepołomska.
www.mbc.malopolska.pl/publication/96171
25. Część XXV. Przedzimy 2014. Wola Justowska, Zwierzyniec(Sikornik), Półwsie Zwierzynieckie(Błonia), Kazimierz, Podgórze, Wola Duchacka, Prokocim, Rząka, Piaski Wielkie, Kurdwanów.
www.mbc.malopolska.pl/publication/96186
26. Część XXVI. Zima 2014/2015. Śródmieście, Kazimierz, Piasek, Czarna Wieś (Park Jordana), Półwsie Zwierzynieckie (Błonia), Zwierzyniec (Sikornik), Dębniki, Zakrzówek (Skały Twardowskiego), Podgórze (Kopiec Krakusa), Wola Duchacka (dawny KL Płaszów i Park Duchacki), Płaszów (Bagry) Prokocim, Rząka, Kosocice, Wieliczka.
www.mbc.malopolska.pl/publication/96191
27. Część XXVII. Przedwiośnie 2015. Śródmieście, Piasek, wzdłuż Rudawy, Zwierzyniec wzdłuż Wisły, Przegorzały, Bielany, Kryspinów, Aleksandrowice, Dębniki, Zakrzówek, Podgórze, Płaszów (Bagry), Wola Duchacka, Rząka.
www.mbc.malopolska.pl/publication/96197
28. Część XXVIII. Wiosna 2015. Zabytkowe Śródmieście, Piasek, Półwsie Zwierzynieckie (Błonia), Wzdłuż Rudawy, Zwierzyniec (Sikornik), Wola Justowska i Las Wolski, Wzdłuż Wisły, Dębniki, Zakrzówek, Ludwinów, Pychowice.
www.mbc.malopolska.pl/publication/96211
29. Część XXIX. Wiosna 2015(c.d.) Podgórze, Wola Duchacka, Płaszów (Bagry), Prokocim, Piaski Wielkie, Rząka, Łagiewniki, Borek Fałęcki, Kosocice, Krzyszkowice, Wieliczka.
www.mbc.malopolska.pl/publication/96215
30. Część XXX. Lato 2015 Śródmieście, Wesoła, Piasek, Półwsie Zwierzynieckie (Błonia), Zwierzyniec, Wola Justowska i Las Wolski, Dębniki, Zakrzówek, Ludwinów, Pychowice, Podgórze, Wola Duchacka, Płaszów (Bagry), Prokocim, Rząka, Łagiewniki.
www.mbc.malopolska.pl/publication/97188

31. Część XXXI. Jesień 2015. Śródmieście i Wawel, Kleparz, Piasek, Półwie Zwierzynieckie (Błonia), Czarna Wieś, Zwierzyniec, Wola Justowska i Las Wolski, Bielany, Kryspinów i Olszanica.
www.mbc.malopolska.pl/publication/97189
32. Część XXXII. Jesień 2015 (c.d.). Zakrzówek, Pychowice i okolica, Wola Duchacka, Płaszów (Bagry), Prokocim, Rząka, Krzyszkowice, Wieliczka..
www.mbc.malopolska.pl/publication/97190
33. Część XXXIII. Przedzimy i zima 2015/2016. Zabytkowe Śródmieście, Kleparz, Piasek, Stradom i Kazimierz, Czarna Wieś, Półwie Zwierzynieckie, Zwierzyniec, Wola Justowska i Las Wolski, Przegorzały, Bielany, Kryspinów, Dębni, Zakrzówek, Pychowice.
www.mbc.malopolska.pl/publication/98196
34. Część XXXIV. Przedzimy i zima 2015/2016. c.d. Podgórze (kamieniołom Libana), Wola Duchacka (Park Duchacki i KL Płaszów), Bagry i stary Płaszów, Prokocim, Piaski Wielkie, Rząka, Kosocice, Rajsko, Krzyszkowice.
www.mbc.malopolska.pl/publication/98197
35. Część XXXV. Wiosna 2016. Zabytkowe Śródmieście, Wesoła, Stradom, Wzdłuż Wisły od Ludwinowa do Dębni, Piasek, Półwie Zwierzynieckie (Błonia), Zwierzyniec, Bielany, Cmentarz Rakowicki, Czyżyny.
www.mbc.malopolska.pl/publication/98198
36. Część XXXVI. Wiosna 2016 (c.d.) Podgórze, Na styku Ludwinowa i Zakrzówka, Dębni, Pychowice, Łagiewniki, Wola Duchacka, Płaszowskie Bagry, Prokocim, Rząka, Kosocice, Barycz, Krzyszkowice, Wieliczka, Kłaj, Marszowice, Wola Zręczycka, Zagórzany.
www.mbc.malopolska.pl/publication/98199
37. Część XXXVII. Lato 2016. Piasek, Kazimierz, Zwierzyniec, Wola Duchacka, Płaszów, Prokocim, Rząka, Łagiewniki, Borek Fałęcki.
www.mbc.malopolska.pl/publication/98540
38. Część XXXVIII. Jesień 2016. Planty, Wesoła, Piasek, Półwie Zwierzynieckie, Zwierzyniec, Wola Justowska, Bielany, Kryspinów, Olszanica, Cmentarz Rakowicki.
www.mbc.malopolska.pl/publication/99085
39. Część XXXIX. Jesień 2016 (c.d.). Dębni, Zakrzówek, Pychowice, Podgórze, Wola Duchacka, Płaszów (Bagry), Prokocim, Piaski Wielkie, Rząka, Rajsko.
www.mbc.malopolska.pl/publication/99086
40. Część XL. Zima 2016/2017. Śródmieście, Piasek, Wesoła, Zwierzyniec, Wola Justowska, Kazimierz, Podgórze, Wola Duchacka, Płaszów, Prokocim, Piaski Wielkie, Rząka, Borek Fałęcki, Olsza, Czyżyny-Rakowice. Edycja II.
41. Część XLI. Wiosna 2017. Śródmieście, Wawel i jego otoczenie, Kazimierz, Piasek, Czarna Wieś, Półwie Zwierzynieckie, Zwierzyniec, Las Wolski (Sowiniec), Bielany, Grzegórzki, Cmentarz Rakowicki, Mistrzejowice, Batowice.
www.mbc.malopolska.pl/publication/101506

42. Część XLII. Wiosna 2017 c.d. Dębniki, Zakrzówek, Ludwinów, Pychowice, Podgórze, Wola Duchacka, Płaszów (Bagry), Prokocim, Piaski Wielkie, Rząka, Krzyszkowice.
www.mbc.malopolska.pl/publication/101509
43. Część XLIII. Lato 2017 c.d. Dębniki, Zakrzówek, Ludwinów, Pychowice, Podgórze, Wola Duchacka, Płaszów (Bagry), Prokocim, Piaski Wielkie, Rząka, Krzyszkowice.
www.mbc.malopolska.pl/publication/102151
44. Część XLIV. Jesień 2017. Śródmieście, Wzdłuż Wisły, Piasek, Nowy Świat, Czarna Wieś, Półwie Zwierzynieckie, Bielany, Kryspinów, Stradom, Kleparz, Krowodrza, Wesoła, Olsza, Grzegórzki, Dębniki, Zakrzówek, Ludwinów, Pychowice, Tynec.
www.mbc.malopolska.pl/publication/102184
45. Część XLV. Jesień 2017 c.d. Podgórze, KL Płaszów, Wola Duchacka, Płaszów (Bagry), Prokocim, Piaski Wielkie, Rząka.
www.mbc.malopolska.pl/publication/102185
46. Część XLVI. Zima 2017/18. Śródmieście, Piasek, Krowodrza, Zwierzyniec, Przegorzały, Bielany, Balice i Olszanica, Stradom, Kazimierz, Wesoła, Olsza, Grzegórzki, Dąbie, Bieńczyce, Podgórze, Wola Duchacka, Płaszów (Bagry), Prokocim, Piaski Wielkie, Rząka, Krzyszkowice.
www.mbc.malopolska.pl/publication/102192
47. Część XLVII. Wiosna 2018. Śródmieście, Wesoła, Wzdłuż Wisły, Kazimierz, Piasek, Nowy Świat, Czarna Wieś, Półwie Zwierzynieckie, Podgórze, Olsza, Grzegórzki, Dąbie, Czyżyny.
www.mbc.malopolska.pl/publication/104457
48. Część XLVIII. Wiosna 2018. C.d. Dębniki, Zakrzówek, Ludwinów, Pychowice, Wola Duchacka, Płaszów (Bagry), Piaski Wielkie, Rząka, Borek Fałęcki, Rajsko, Kosocice.
www.mbc.malopolska.pl/publication/104458
49. Część XLIX. Lato 2018. Planty, Śródmieście, Piasek, Nowy Świat, Wesoła, Olsza, Kazimierz, Jugowice, Skotniki, Kleszczów, Chełm, Mydlniki, Bronowice Wielkie, Podgórze, Wola Duchacka, Płaszów, Piaski Wielkie, Rząka, Czyżyny, Grębałów, Bieńczyce, Krzesławice, Lubocza, Wadów, Mogiła, Pleszów, Branice, Przewóz.
www.mbc.malopolska.pl/publication/104012
50. Część L. Jesień 2018. Śródmieście, Wzdłuż Wisły, Kleparz, Piasek, Nowa Wieś, Czarna Wieś, Półwie Zwierzynieckie, Zwierzyniec, Wola Justowska, Bronowice Wielkie, Wesoła, Olsza, Grzegórzki, Dąbie, Bieńczyce.
www.mbc.malopolska.pl/publication/113128
51. Część LI. Jesień c.d. Dębniki, Zakrzówek, Ludwinów, Pychowice, Kazimierz, Stradom, Podgórze, Wola Duchacka, Płaszów (Bagry), Prokocim, Piaski Wielkie, Rząka, Kurdwanów, Łagiewniki, Jugowice i Kosocice.
www.mbc.malopolska.pl/publication/113129

52. Część LII. Zima 2018/2019. Śródmieście, Kleparz, Wesoła, Olsza, Grzegórzki, Dąbie, Bieńczyce, Piasek, Nowy Świat, Półwie Zwierzynieckie, Zwierzyniec, Zakrzówek, Ludwinów, Kazimierz, Stradom, Podgórze, Wola Duchacka, Płaszów, Prokocim, Piaski Wielkie i Rząka.
www.mbc.malopolska.pl/publication/113130
53. Część LIII. Przedwiośnie i wiosna 2019. Śródmieście, wzdłuż Wisły, Kleparz, Wesoła, Olsza, Grzegórzki, Dąbie, Piasek, Krowodrza, Biały Prądnik, Czarna Wieś, Półwie Zwierzynieckie, Zwierzyniec, Wola Justowska, Bielany, Kryspinów, Olszanica.
www.mbc.malopolska.pl/publication/114436
54. Część LIV. Przedwiośnie i wiosna 2019. C.d. Kazimierz, Dębniaki, Zakrzówek, Ludwinów, Pychowice, Podgórze, Wola Duchacka, Płaszów (Bagry), Prokocim, Piaski Wielkie, Rząka, Rajsko, Kosocice, Krzyszkowice, Zagórzany.
www.mbc.malopolska.pl/publication/114437
55. Część LV. Lato 2019. Śródmieście, Kleparz, Wesoła, Piasek, Bronowice Wielkie, Zwierzyniec, Kazimierz, Zakrzówek, Podgórze, Wola Duchacka, Płaszów, Piaski Wielkie, Rząka, Krzyszkowice.
www.mbc.malopolska.pl/publication/115524
56. Część LVI. Jesień 2019. Śródmieście, Wzdłuż Wisły, Kleparz, Piasek, Nowa Wieś, Czarna Wieś, Półwie Zwierzynieckie, Zwierzyniec, Wola Justowska, Bronowice Wielkie, Wesoła, Olsza, Grzegórzki, Dąbie, Bieńczyce.
www.mbc.malopolska.pl/publication/119041
57. Część LVII. Zima 2019/2020. Planty, Śródmieście, Piasek, Zwierzyniec, Wesoła, Olsza, Grzegórzki, Dąbie, Zakrzówek, Dębniaki, Pychowice, Kostrze, Podgórze, Wola Duchacka, Płaszów, Prokocim, Piaski Wielkie, Rząka.
www.mbc.malopolska.pl/publication/131157
58. Część LVIII. Przedwiośnie i wiosna 2020. Śródmieście, Kleparz, Piasek, Nowy Świat, Czarna Wieś, Półwie Zwierzynieckie, Zwierzyniec, Bielany i Las Wolski, Olsza, Grzegórzki, Dębniaki, Zakrzówek, Pychowice, Podgórze, Wola Duchacka (KL Płaszów), Płaszów (Bagry), Prokocim, Piaski Wielkie, Rząka.
www.mbc.malopolska.pl/publication/131175
59. Część LIX. Lato 2020. Śródmieście, Piasek, Nowy Świat, Czarna Wieś, Półwie Zwierzynieckie, Kleparz, Wesoła, Podgórze, Wola Duchacka, Płaszów.
60. Część LX. Jesień 2020. Uzupełnienie. Planty, Śródmieście, Wesoła, Piasek, Czarna Wieś, Krowodrza, Bronowice Wielkie, Dębniaki, Zakrzówek, Podgórze, Łagiewniki, Wola Duchacka, Płaszów, Prokocim, Piaski Wielkie, Rząka, Jugowice i Swoszowice.
www.mbc.malopolska.pl/publication/131380

61. Część LXI. Zima 2020/2021. Półwsie Zwierzynieckie, Czarna Wieś, Bronowice Małe, Bronowice Wielkie, Mydlniki, Bieńczyce, Nad Wisłą i wokół Wawelu, Zakrzówek, Ludwinów, Podgórze, Wola Duchacka, Prokocim, Piaski Wielkie, Rząka.
www.mbc.malopolska.pl/publication/131381
62. Część LXII. Wiosna 2021. Planty, Wawel, Śródmieście wokół Rynku Głównego, dawny Okół i jego otoczenie, Stradom, Kazimierz, Kleparz, Wesoła, Olsza, Grzegórzki
www.mbc.malopolska.pl/publication/132349
63. Część 63. Wiosna 2021 c.d. Piasek, Nowy Świat, Czarna Wieś, Półwsie Zwierzynieckie, Zwierzyniec.
www.mbc.malopolska.pl/publication/132350
64. Część 64. Wiosna 2021 c.d. 2. Dębniki, Zakrzówek, Ludwinów, Podgórze, Wola Duchacka, Płaszów, Prokocim, Rząka, Kurdwanów, Krzyszkowice.
www.mbc.malopolska.pl/publication/132351
65. Część 65. Lato 2021. Śródmieście, Piasek, Nowy Świat, Czarna Wieś, Półwsie Zwierzynieckie, Wola Justowska, Kleparz, Wesoła, Grzegórzki, Dąbie, Prądnik Czerwony, Dębniki, Zakrzówek, Ludwinów, Kazimierz, Podgórze, Płaszów, Rząka.
www.mbc.malopolska.pl/publication/134873
66. Część 66. Lato 2021. Śródmieście, Piasek, Czarna Wieś, Półwsie Zwierzynieckie, wzdłuż Rudawy, Zwierzyniec, Wola Justowska, Bronowice Małe, Mydlniki, Kleparz, Warszawskie, Wesoła, Grzegórzki, Olsza, Kazimierz.
www.mbc.malopolska.pl/publication/138496
67. Część 67. Jesień 2021. C.d. Pychowice, Stradom, Podgórze, Wola Duchacka, Płaszów, Łagiewniki, Piaski Wielkie, Rząka, Rajsko, Kosocice, Barycz, Krzyszkowice, Bilczyce i Jawczyce, Gdów, Liplas, Zagórzany.
www.mbc.malopolska.pl/publication/134873
68. Część 68. Zima 2021/2022. Śródmieście, Krowodrza, Warszawskie, Kleparz, Wesoła, Olsza, Grzegórzki, Bieńczyce, Kazimierz, Podgórze, Wola Duchacka, Płaszów, Prokocim, Piaski Wielkie, Rząka, Kosocice.
www.mbc.malopolska.pl/publication/140507
69. Część 69. Wiosna 2022. Śródmieście, Piasek, Nowy Świat, Półwsie Zwierzynieckie, Zwierzyniec, Kleparz, Wesoła, Olsza, Grzegórzki, Dąbie, Kazimierz, Biały i Czerwony Prądnik.
www.mbc.malopolska.pl/publication/140508
70. Część 70. Wiosna 2022. C.d. Zakrzówek, Dębniki, Pychowice, Wola Duchacka, Płaszów, Prokocim, Piaski Wielkie, Rząka.
www.mbc.malopolska.pl/publication/140509
71. Część 71. Lato 2022. Zakrzówek, Dębniki, Pychowice, Wola Duchacka, Płaszów, Prokocim, Piaski Wielkie, Rząka.
www.mbc.malopolska.pl/publication/140560

72. Część 71. Jesień 2022. Śródmieście, Dąbie, Grzegórzki, Olsza, Wesoła, Warszawskie, Zwierzyniec, Wola Justowska, Bronowice Wielkie, Stradom, Kazimierz, Dębniaki, Zakrzówek, Pychowice, Podgórze, Wola Duchacka, Płaszów, Prokocim, Piaski Wielkie, Rząka, wielickie Krzyszkowice
www.mbc.malopolska.pl/publication/148373
73. Część 73. Zima 2022/2023. Śródmieście, Wawel i Skałka, Olsza, Bieńczyce, Stradom, Kazimierz, Dębniaki, Zakrzówek, Ludwinów, Podgórze, Wola Duchacka, Płaszów (Bagry), Prokocim, Piaski Wielkie, Rząka
www.mbc.malopolska.pl/publication/148374
74. Część 74. Wiosna 2023. Śródmieście, Piasek, Nowa Wieś, Krowodrza, Łobzów, Czarna Wieś, Półwie Zwierzynieckie, Zwierzyniec, Wola Justowska, Bielany i Las Wolski, Wesoła, Kleparz, Warszawskie, Olsza, Grzegórzki, Dąbie, Łęg
www.mbc.malopolska.pl/publication/148807
75. Część 75. Wiosna 2023. C.d. Zakrzówek, Pychowice, Kobierzyn, Stradom, Kazimierz, Podgórze, Wola Duchacka, Płaszów, Prokocim, Piaski Wielkie, Rząka, Bieżanów, Rajsko, Krzyszkowice
www.mbc.malopolska.pl/publication/148808
76. Część 76. Lato 2023. Śródmieście, Piasek, Nowy Świat, Czarna Wieś, Nowa Wieś, Kazimierz, Kleparz, Grzegórzki, Dębniaki, Zakrzówek, Podgórze, Wola Duchacka, Łagiewniki, Borek Fałęcki, Płaszów, Rząka.
www.mbc.malopolska.pl/publication/148811
77. Część 77. Jesień 2023. Śródmieście, Kleparz, Piasek, Krowodrza, Łobzów, Półwie Zwierzynieckie, Zwierzyniec, Czarna Wieś, Bronowice Małe, Mydlniki, Rząka, Dębniaki, Pychowice, Kostrze i Bodzów, Wola Duchacka, Prokocim, Piaski Wielkie, Rząka.
www.mbc.malopolska.pl/publication/148812

A.III.6. Drzwi krakowskich kamienic czynszowych i domów podmiejskich

1. Część I. Piasek i Nowy Świat.
www.mbc.malopolska.pl/publication/69109
2. Część II. Śródmieście, Stradom, Kazimierz, Wesoła, Dębniaki i Podgórze
www.mbc.malopolska.pl/publication/69110
3. Część III. Śródmieście (c.d.), Piasek (c.d.), podmiejski Kraków.
www.mbc.malopolska.pl/publication/69430
4. Część IV. Śródmieście (c.d.), Kleparz, Wesoła (c.d.).
www.mbc.malopolska.pl/publication/71803
5. Część V. Śródmieście, Piasek, Kleparz i Wesoła – uzupełnienia.
www.mbc.malopolska.pl/publication/72474
6. Część VI. Wesoła, Stradom i Kazimierz (c.d.) oraz podmiejska Krowodrza.
www.mbc.malopolska.pl/publication/730887
7. Część VII. Piasek, Wesoła, Kazimierz i Podgórze – uzupełnienia.
www.mbc.malopolska.pl/publication/73088

8. Część VIII. Piasek – uzupełnienia.
www.mbc.malopolska.pl/publication/73717

A.III.7. Detale krakowskich czynszówek i domów. Wybrane drzwi i portale, klamki, okna i obramienia, witraże i figury naścienne.

1. Część I. Zabytkowe Śródmieście.
www.mbc.malopolska.pl/publication/88307
2. Część II. Kleparz, Stradom, Kazimierz, Wesoła, Piasek i Nowy Świat.
www.mbc.malopolska.pl/publication/88308
3. Część III. Kalejdoskop krakowski i Kraków podmiejski.
www.mbc.malopolska.pl/publication/89316
4. Część IV. Śródmieście, Wesoła, Kleparz, Piasek, Stradom, Podgórze, podmiejska Mogiła.
www.mbc.malopolska.pl/publication/90757
5. Część V. Śródmieście, Wesoła, Piasek, Nowy Świat, Czarna Wieś, Podgórze. Podmiejski Kraków: Zakrzówek i Wola Duchacka.
www.mbc.malopolska.pl/publication/94203
6. Część VI. Uzupełnienia: Śródmieście, Kleparz, Piasek i Podgórze. Podmiejski Kraków: Krowodrza, Nowa Wieś, Wola Justowska, Zwierzyniec, Zakrzówek, Ludwinów i Tynec.
www.mbc.malopolska.pl/publication/96154
7. Część VII. Śródmieście, Piasek, Kazimierz i Podgórze.
www.mbc.malopolska.pl/publication/102182
8. Część VIII. Kraków podmiejski. Czarna Wieś, Półwsie Zwierzynieckie, Zwierzyniec, Wola Justowska, Przegorzały, Warszawskie, Grzegórzki, Dąbie, Bieńczyce, Krzesławice i Mogiła, Dębniki, Zakrzówek, Ludwinów, Płaszów i Prokocim.
www.mbc.malopolska.pl/publication/102183
9. Część IX. Wesoła i Kraków podmiejski: Jugowice, Łęg, Bieńczyce, Krzesławice, Mogiła, Grębałów, Lubocza, Wadów, Płaszów, Branice, Przewóz
www.mbc.malopolska.pl/publication/102191
10. Część X. Kalejdoskop Krakowski. Śródmieście, Kleparz, Wesoła, Grzegórzki, Dąbie, Piasek, Bronowice Wielkie, Zwierzyniec, Wola Justowska, Kazimierz, Podgórze, Prokocim, Wola Duchacka, Jugowice, „Chałupa u Szpinaka”.
www.mbc.malopolska.pl/publication/113131
11. Część XI. Zdjęcia i wspomnienia Stanisławy Markowskiej dotyczące kamienicy Louisów.
www.mbc.malopolska.pl/publication/113132
12. Część XII. Krakowski kalejdoskop (2019-2024). Śródmieście, Piasek, Nowy Świat, Półwsie Zwierzynieckie, Czarna Wieś, Nowa Wieś, Krowodrza, Łobzów, Bronowice Małe, Bronowice Wielkie, Kleparz, Wesoła, Grzegórzki, Dąbie, Bieńczyce, Dębniki, Zakrzówek, Ludwinów, Stradom, Kazimierz, Podgórze, Wola Duchacka, Płaszów, Prokocim, Bieżanów, Piaski Wielkie, Rajsko, Mogiła
www.mbc.malopolska.pl/publication/148821

A.III.8. Migawki z Cmentarza Rakowickiego

1. Część I. 21.02.2009 – 14.04.2017
www.mbc.malopolska.pl/publication/102198
2. Część II. 18.10.2017 – 13.04.2018
www.mbc.malopolska.pl/publication/102200
3. Część III. 16.10.2018 – 23.12.2018
www.mbc.malopolska.pl/publication/1044590
4. Część IV. Uzupełnienia z lat 2007-2013 oraz zdjęcia od 17.04.2019-01.11.2019
www.mbc.malopolska.pl/publication/116550
5. Część V. Zdjęcia od 25.12.2009 do 10.06.2020
www.mbc.malopolska.pl/publication/131177
6. Część VI. Zdjęcia od 22.10.2020 do 01.11.2021
www.mbc.malopolska.pl/publication/134872
7. Część VII. Zdjęcia od 24.12.2021 do 05.04.2022
www.mbc.malopolska.pl/publication/140561
8. Część VIII. Zdjęcia od 24.12.2021 do 05.04.2022
www.mbc.malopolska.pl/publication/148809

A.III.9. Krakowskie i podkrakowskie jeziora, stawy, rozlewiska i mokradła

1. Część I.
Dawna plaża pod Wawelem, Planty, Bronowice Wielkie, Czarna Wieś, Błonia, Zwierzyniec, Mydlniki i Kryspinów, Zakrzówek, Ludwinów, pogranicze Pychowic i Bodzowa, pychowickie łąki, Przegorzały i Bielany, posolvay'owskie stawy w Borku Fałęckim, okolice Bonarki, kamieniołom Libana, teren KL Płaszów, Bagry, nabrzeże Wisły w Rybitwach i Płaszowie, Dąbie, łąki mogiłskie, Bieńczyce i Olsza.
www.mbc.malopolska.pl/publication/74564
2. Część II.
Parki: w Nowym i Starym Prokocimiu, Wola Duchacka, Piaski Wielkie, Rząka, Krzyszkowice, Rajska, Kosocice, Barycz i Wieliczka.
www.mbc.malopolska.pl/publication/74567

A.III.10. Liczne albumy o Krakowie i jego okolicach opublikowane na mojej stronie serwisu społecznościowego Facebook:
<http://pl-pl.facebook.com/people/Leszek-Grabowski/100000321665908>

B. Opracowania dotyczące Ziemi Gdowskiej

B.I. Sagi i historie rodzinne

1. Saga rodu Grabowskich z Bilczyc i Liplasa koło Gdowa. Edycja XIX uzup. i skoryg.
www.mbc.malopolska.pl/publication/8610
2. Saga rodu Chanków i Kędrynów z Podolan i okolic Gdowa. Edycja VI uzup.
www.mbc.malopolska.pl/publication/10372
3. Szkic do historii badań nad drzewem genealogicznym rodu Chanków z Podolan i okolic Gdowa.
www.mbc.malopolska.pl/publication/14677
4. Notka o rodach: Kaletów – „Wójcioków”, Augustynków – „Frysiów” i Mrozowskich z Bilczyc koło Gdowa. Edycja XI.
www.mbc.malopolska.pl/publication/13924

B.II. Albumy o Ziemi Gdowskiej

B.II.1. Gdów i jego okolice – odchodzący świat

1. Część I. Gdów, Bilczyce, Liplas, Podolany, Wola Zręczycka, Jaroszkówka, Lipnica Murowana. Edycja II.
www.mbc.malopolska.pl/publication/15443
2. Część II. Gdów, Przebieczany, Marszowice, Jaroszkówka, Kobylec, Klęczana, Wola Zręczycka.
www.mbc.malopolska.pl/publication/15730
3. Część III. Wiatowice, Niegowić, Marszowice, Bilczyce, Gdów, Grzybowa, Zręczyce, Wola Zręczycka, Klęczana, Łapanów, Szlak Papieski - odcinek od Klęczany do Łapanowa. Edycja II.
www.mbc.malopolska.pl/publication/15731
4. Część IV. Bilczyce, Gdów, Podolany, Wola Zręczycka i Zręczyce. Edycja II.
www.mbc.malopolska.pl/publication/17022
5. Część V. Bilczyce, Liplas, Niegowić, Gdów i Grzybowa.
www.mbc.malopolska.pl/publication/17844
6. Część VI. Zagórzany, Gdów, Podolany, Jaroszkówka, Wieniec, Nieznanowice, Marszowice, Bilczyce i Łazany.
www.mbc.malopolska.pl/publication/21257
7. Część VII. Lednica Górna, Trąbki, Łazany Bilczyce, Gdów, Marszowice, Wola Zręczycka i Zagórzany.
www.mbc.malopolska.pl/publication/24065
8. Część VIII. Łazany, Gdów, Niegowić, Krakuszowice, Grodkowice, Klęczana, Kobylec i Łapanów
www.mbc.malopolska.pl/publication/56963
9. Część IX. Nieznanowice, Pierzchów, Cichawa. Szlak Papieski – odcinek od Niegowici do granic Klęczany.
www.mbc.malopolska.pl/publication/58646

10. Część X. Łazany, Bilczyce, Gdów, Pierzchów, Niegowić i Wiatowice. Edycja II.
www.mbc.malopolska.pl/publication/61319
11. Część XI. Jawczyce, Liplas, Gdów, Wola Zręczycka, Kobylec; wybrane archiwalia.
www.mbc.malopolska.pl/publication/77982
12. Część XII. Gdów, Marszowice, Jaroszkówka, Kobylec; kilka wyburzonych już chałup z Gdowa, Marszowic i Kobylca. Edycja II.
www.mbc.malopolska.pl/publication/85467
13. Część XIII. Rekonesans po Gdowie a.d. 2015, Bilczyce, Jawczyce, Podolany, Wola Zręczycka, Marszowice. Edycja IV.
www.mbc.malopolska.pl/publication/94401
14. Część XIV. Muzeum Dwór Feillów w Woli Zręczyckiej koło Gdowa, jego historia, otoczenie i okolica. Zagórzany. Edycja II uzup.
www.mbc.malopolska.pl/publication/98706
15. Część XV. Podolany i ich otoczenie. Edycja II. uzup.
www.mbc.malopolska.pl/publication/119043

C. Budownictwo ludowe, małomiasteczkowe i dworskie oraz kapliczki i inne pamiątki Ziemi Krakowskiej

1. Część I. Gdów. Edycja III.
www.mbc.malopolska.pl/publication/94399
2. Część II. Bilczyce, Jawczyce, Grzybowa, Łazany, Zręczyce, Wola Zręczycka, Edycja II.
www.mbc.malopolska.pl/publication/94400
3. Część III. Dobczyce i ich okolice.
www.mbc.malopolska.pl/publication/99109
4. Część IV. Bochnia i jej okolice.
www.mbc.malopolska.pl/publication/102150
5. Część V. Lanckorona i jej okolice: Izdebnik i Krzywaczka. Ed. II.
www.mbc.malopolska.pl/publication/113133
6. Część VI. Orawski Park Etnograficzny w Zubrzycy Górnej.
www.mbc.malopolska.pl/publication/114434
7. Część VII. Nadwiślański Park Etnograficzny w Wygielzowie.
www.mbc.malopolska.pl/publication/114435
8. Część VIII. Lipnica Murowana, Lipnica Dolna i Górna.
www.mbc.malopolska.pl/publication/115508
9. Część IX. Łapanów i jego okolice.
www.mbc.malopolska.pl/publication/119042
10. Część X. Ojców.
www.mbc.malopolska.pl/publication/131155
11. Część XI. Niegowić i jej okolica: Liplas, Wiatowice, Krakuszowice, Cichawa, Grodkowice, Pierzchów, Nieznanowice i Marszowice.
www.mbc.malopolska.pl/publication/131156

12. Część XII. Obrzeże i okolice Wieliczki. Kraków Biezanów, Czarnochowice, Śledziejowice, Kokotów, Zabawa, Lednica Górna, Szczygłów, Zabłocie Surówki, Przebieczany, Biskupice, Trąbki, Rożnowa, Pawlikowice
www.mbc.malopolska.pl/publication/138492
13. Część XIII. Wielickie Krzyszkowice.
www.mbc.malopolska.pl/publication/138493
14. Część XIV. Prywatny skansen (zagroda) Elżbiety GrabośApolonia - w Zakrzowie oraz dawna zabudowa Niepołomic i ich okolice: Zakrzowa, Podłęża, Staniątek, Woli Batorskiej i Zabierzowa Bocheńskiego
www.mbc.malopolska.pl/publication/141449
15. Część XV. Wieliczka z lat 2009-2012
www.mbc.malopolska.pl/publication/142232
16. Część XVI. Wieliczka c.d. (2013-2023). Dodatek: wielickie parki oraz Siercza i Rożnowa w roku 2023
www.mbc.malopolska.pl/publication/148375
17. Część XVII. Wieliczka z roku 2023. C.d. Uzupelnienia z centrum oraz przegląd Bogucic i Parka Na Grabówkach
www.mbc.malopolska.pl/publication/148805
18. Część XVIII. Zachodnie obrzeża i okolice Krakowa. Piekary, Kryspinów, Cholerzyn, Liszki, Kaszów, Mników, Przeginia Duchowna, Brodła, Aleksandrowice, Kleszczów, Rudawa i Nawojowa Góra, Kobylany i Karniowice, Dubie i Dębnik, Zielonki, Korzkiew i Owczary, Garlica Murowana, Iwanowice, Jawiszowice, Świątniki Górne, Podchybie, okolice Kęt i Andrychowa (Czaniec, Roczyiny, Rzyki i Wieprz)
www.mbc.malopolska.pl/publication/148806

D. Opracowania dotyczące Ziemi Krakowskiej.

D.I. Dawny świat okolic Krakowa

1. Część I. Dobczyce i Dziekanowice. Edycja II.
www.mbc.malopolska.pl/publication/19619
2. Część II. Wieliczka i Rożnowa.
www.mbc.malopolska.pl/publication/19620
3. Część III. Wieliczka i jej okolice (c.d.). Wieliczka, Czarnochowice, Lednica Górna, Przebieczany, Biskupice, Szczygłów, Surówki – Zabłocie.
www.mbc.malopolska.pl/publication/21938
4. Część IV. Wieliczka i jej okolice (cd). Wieliczka, Krzyszkowice, Lednica Górna, Czarnochowice i Śledziejowice.
www.mbc.malopolska.pl/publication/56793
5. Część V. Łapanów i jego okolice. Łapanów, Kobylec, Jaroszkówka, Szlak Papieski – odcinek od Łapanowa do Kobylca.
www.mbc.malopolska.pl/publication/56794
6. Część VI. Dobczyce i ich okolice (c.d.). Dobczyce i Kornatka. Edycja II.
www.mbc.malopolska.pl/publication/57409

7. Część VII. Mozaika podkrakowska. Edycja III. Puszcza Niepołomska i jej okolice, Brzesko Nowe, Pleszów, Kościelniki i Górka Kościelnicka, Zielonki, Korzkiew i ich okolice, Rudawa i jej okolice, Wola Zręczycka i Zagórzany, wokół Dobczyc i Podchybie koło Lanckorony. Dodatek – Podkarpacie, okolice Rzeszowa: Świlcza, Mrowla i Bratkowice.
www.mbc.malopolska.pl/publication/59373
8. Część VIII. Bochnia i jej okolice. Ziemia Tarnowska. Bochnia, Łapczyca, Lipnica Murowana, Jasień Brzeski, Tarnów i Ładna. Cmentarze wojenne o okresie I-ej wojny światowej z okolic Tarnowa. Edycja IV.
www.mbc.malopolska.pl/publication/59639
9. Część IX. Wieliczka i jej okolice (c.d.). Wokół centrum Wieliczki, Krzyszkowice oraz panoramy z Chabrowego Wzgórza, Śledziejowice i Kokotów.
www.mbc.malopolska.pl/publication/62561
10. Część X. Wieliczka i jej okolice (c.d.). Lednica Górna, wokół centrum Wieliczki, Krzyszkowice oraz panoramy z Chabrowego Wzgórza, krajobrazy wokół Baryczy. Edycja II.
www.mbc.malopolska.pl/publication/69387
11. Część XI. Bochnia i jej okolice (c.d.). Bochnia i Łapczyca. Edycja II.
www.mbc.malopolska.pl/publication/70813
12. Część XII. Wieliczka i jej okolice (c.d.). Rekonesans wokół wzgórza Pod Baranem.
www.mbc.malopolska.pl/publication/71484
13. Część XIII. Wieliczka i jej okolice (c.d.). Migawki z Wieliczki. Jeszcze jeden spacer po dawnych Krzyszkowicach.
www.mbc.malopolska.pl/publication/724743
14. Część XIV. Wieliczka i jej okolice c.d. Galicyjskiej Wieliczki ciąg dalszy, Wzgórze Kaim. Edycja II.
www.mbc.malopolska.pl/publication/76407
15. Część XV. Migawki z trasy: Staniątka, Niepołomice, Wola Batorska, Uście Solne, Szczurowa, Żabno, Ujście Jezuickie, Opatowiec, Gręboszów. Cmentarze wojenne i pomniki z okresu I-ej wojny światowej (c.d.): Wola Batorska - Sitowiec, Biskupice Radłowskie, Otfinów, Ujście Jezuickie, Gręboszów. Okolice Brzeska i Tarnowa – uzupełnienia. Edycja II.
www.mbc.malopolska.pl/publication/77197
16. Część XVI. Wieliczka (c.d.) i kalejdoskop podkrakowski. Wielickich widoków ciąg dalszy, Krzyszkowice, Bilczyce, Staniątka, Niepołomice, Podłęże, Zakrzów, Świątyni Górne, Kryspinów, Aleksandrowice i Kleszczów. Edycja II.
www.mbc.malopolska.pl/publication/96911
17. Część XVII. Cholerzyn, Liszki, Kaszów, Nowa Wieś Szlachecka, Rybna, Przeginia Duchowna, Brodła, Babice, Wygietzów, Marcyporeba, Jawiszowice, Gdów, Marszowice, Podolany, Wola Zręczycka, Zagórzany, Kobylec, Lipnica Górna. Edycja II.
www.mbc.malopolska.pl/publication/115523

18. Część XVIII. Wieliczka, Gdów, Wola Zręczycka, Zagórzany, Kobylec, Piekary i Tyniec, Liszki, Mników i Wyciąże.
www.mbc.malopolska.pl/publication/131260
19. Część XIX. Bronowice Małe i Wielkie, Mydlniki, Kobylany, Balice, Aleksandrowice, Morawica, Olszanica, Chełm, Kryspinów, Cholerzyn, Kaszów, Mników, Czernichów, Jeziorzany, Piekary, Tyniec, Skawina, Radziszów, Biertowice, Kalwaria Zebrzydowska, Bugaj, Świątniki, Iwanowice, Uście Solne, Niedary, Świniary, Targoszów, Zawoja, Czaniec, Roczyny, Rzyki, Brzeźnica.
www.mbc.malopolska.pl/publication/131261
20. Część XX. Gdów, Podolany, Marszowice, Wola Zręczycka, Zagórzany, Szarów, Wieliczka
www.mbc.malopolska.pl/publication/132352
21. Część XXI. Modlnica, Dębnik, Czatkowice, Tenczynek, Szczyglice, Balice, Aleksandrowice, Morawica, Cholerzyn, Liszki, Kaszów, Mników, Nowa Wieś Szlachecka, Czernichów, Skawina, Jurczyce, Krzęcin, Radziszów, Wola Radziszowska, Głogoczków, Krzyszkowice, Świątniki Górne, Krzywaczka, Biertowice, Sułkowice, Lubień, Pcim, Dobczyce, Lanckorona. Fotografie Przemysława Wesołowskiego.
www.mbc.malopolska.pl/publication/132353
22. Część XXII. Wokół Wieliczki, Łazany, Jawczyce, Bilczyce, Liplas, Gdów, Marszowice, Wola Zręczycka i Zagórzany, Niżowa, Hucisko, Wiśniowa, Raciechowice, Kasinka Mała, Makocice, Karniowice, na Roztoczu.
Zdjęcia autora oraz uzupełniająco: Benedykta Dziecielskiego, Justyny Cwajnej, Karola Grabowskiego, Ewy Skoplak i Łukasza Opałka.
www.mbc.malopolska.pl/publication/140511

E. Przydrożne zabytki sztuki sakralnej z rejonów: Krakowa, jego okolic i Ziemi Krakowskiej

E.I. Zabytkowe figury, kapliczki i krzyże przydrożne z rejonu Krakowa i jego okolic.

1. Część I. Dawne przedmieścia Krakowa i podkrakowskie wsie.
www.mbc.malopolska.pl/publication/21231
2. Część II. Centrum Krakowa w obrębie dawnego rdzenia austriackiej twierdzy.
www.mbc.malopolska.pl/publication/21258
3. Część III. Ziemia Krakowska. Wieliczka, Gdów, Dobczyce i ich okolice.
www.mbc.malopolska.pl/publication/21259
4. Część IV. Centrum Krakowa w obrębie dawnego rdzenia austriackiej twierdzy – uzupełnienia.
www.mbc.malopolska.pl/publication/74586

5. Część V. Ziemia Krakowska cd.
Wieliczka i jej okolice, Trąbki, Łazany, Gdów i jego okolice, Szlak Papieski: Niegowić – Marszowice – Klęczana - Kobylec - Łapanów, Łapanów i jego okolice, Niepołomice i ich okolice, Dołęga koło Szczurowej, Kościelniki, Bochnia i jej okolice, Dębno Tarnowskie, Żabno i jego okolice, Wola Pogórska.
www.mbc.malopolska.pl/publication/77198

F. Opracowania dotyczące Podkarpacia

- F.1. Zarys dziejów rodzin Lubasów i Kokoszków ze Świlczy koło Rzeszowa.
Edycja II. uzup.
www.mbc.malopolska.pl/publication/131173

F.2. Budownictwo ludowe, małomiasteczkowe i dworskie oraz umykające krajobrazy Podkarpacia

1. Część I. Świlcza i jej okolice: Rudna Wielka i Rudna Mała, Mrowla, Trzciana i Bratkowice.
www.mbc.malopolska.pl/publication/131171
2. Część II. Tyczyn i Budziwój.
www.mbc.malopolska.pl/publication/131172
3. Część III. Krajobrazy Świlczy z lat 2012-2022.
www.mbc.malopolska.pl/publication/140562

F. Wybrane artykuły oraz audycje radiowe oraz telewizyjne z moim udziałem

Głos Wielicki (www.wielicki.glos24.pl)

1. Nr 1 (styczeń 2009) – „Odchodzący świat”.
2. Nr 2 (luty 2009) – „Negatyw na szklanej płytce”.
3. Nr 10 (październik 2009) – „Zapomniany mieszkaniec Bilczyc”;
o Franciszku Augustynku – „Antonim Wichurze” - w setną rocznicę jego narodzin.
4. Nr 12 (grudzień 2009) – „Bilczyce z lat mego dzieciństwa”
5. Nr 1 (styczeń 2010) – „Bajeczna chałupa mojej babki z Bilczyc”.
Część 1.
6. Nr 2 (luty 2010) – „Bajeczna chałupa mojej babki z Bilczyc”.
Część 2.
7. Nr 3 (marzec 2010) – „Bajeczna chałupa mojej babki z Bilczyc”.
Część 3.
8. Nr 4 (kwiecień 2010) – „Gdów z lat mego dzieciństwa - początku lat 60-tych XX-go wieku”. Część 1.
9. Nr 5 (maj 2010) – „Gdów z lat mego dzieciństwa - początku lat 60-tych XX-go wieku”. Część 2.
10. Nr 6 (czerwiec 2010) – „Tradycja nazw i przezwisk z dawnych Bilczyc”.
Część 1.

11. Nr 7 (lipiec 2010) – „Tradycja nazw i przezwoisk z dawnych Bilczyc”. Część 2”.
12. Nr 8 (sierpień 2010) – „Moja prababka „Magdusia”. Część 1.
13. Nr 10 (październik 2010) – „Moja prababka „Magdusia”. Część 2.
14. Nr 1 (styczeń 2011). „Wspomnienie Marcina Ciężarka”.
15. Nr 2 (luty 2011). „Jan Kaczmarczyk – zapomniana ofiara zbrodni katyńskiej”.
16. Nr 3 (marzec 2012). „Moja Babcia Bogdzina”.
17. Nr 9 (wrzesień 2012). „Z dziejów dworu w Bilczycach”.

Wiadomości (10.2011)

www.wiadomosci.krakow.pl

O mnie. Barbara Bączek. „Dokumentalista z sercem”

Dziennik Polski (19-20.01.2013)

O mnie. Paulina Polak. „Fotografuje taki Kraków, który powoli przechodzi do przeszłości”.

<http://www.dziennikpolski24.pl/artukul/3214128,fotografuje-krakow-ktory-powoli-odchodzi-do-przeszlosci,id,t.html>

Gazeta Gdowianin

Artykuły i notki na temat Ziemi Gdowskiej, publikowane na internetowej stronie w/w gazety – www.gazetagdowianin.pl, w tym wywiad sprzed wielu lat, udzielony Panu Marcinowi Chytkowskiemu z Fundacji Stryszowianin, opublikowany w internetowej wersji Gazety Gdowianin w październiku roku 2020.

<https://www.gazetagdowianin.pl/wiadomosci-z-gminy-gdow/wywiad-z-leszkiem-grabowskim/>

Krowoderska.pl

Wywiad ze mną Andrzeja Śledzia: „Coś było piękne powinno trwać”, z dnia 14.01.2016 – <https://krowoderska.pl/fotograf-leszek-grabowski-cos-co-bylo-piekne-powinno-trwac/>

Dziennik Polski i Dziennik Polski 24 z dnia 29.01.2018

Artykuł Małgorzaty Mrowiec z moimi sugestiami i zdjęciami: „Kraków pilnie potrzebuje skansenu! To ostatni moment na ratowanie ginącej dawnej zabudowy”

http://www.dziennikpolski24.pl/region/kronika-krakowska/a/krakow-pilnie-potrzebuje-skansenu-to-ostatni-moment-na-ratowanie-ginacej-dawnej-zabudowy,12887902/?utm_source=social-media-facebook&utm_medium=przycisk-gora

Dziennik Polski 24 z dnia 14.03.2018

Artykuł Małgorzaty Mrowiec, ilustrowany moimi zdjęciami: „Piękne stare chałupy znikają z krajobrazu Krakowa. Ktoś zadba o stworzenie skansenu?”

<http://www.dziennikpolski24.pl/region/wiadomosci-krakow/a/piekne-stare-chalupy-znikaja-z-krajobrazu-krakowa-ktos-zadba-o-stworzenie-skansenu,13005674/>

Polskie Radio Kraków

Rozmowa z red. Grzegorzem Krzywakiem o dawnych kąpieliskach w Krakowie (28.06.2017)

<http://www.radiokrakow.pl/wiadomosci/krakow/kapielsko-na-zakrzowku-darmowe-dla-posiadaczy-krakowskiej-karty-miejskiej/>

Polskie Radio Kraków

Moje opowieści o krakowskim Piasku w rozmowie z red. Marzeną Florkowską (05.02-09.02.2018) w programie Pod Lupą

<http://www.radiokrakow.pl/audycje/pod-lupa/pod-lupa-na-krakowskim-piasku/>

Polskie Radio Kraków

Reportaż Grzegorza Krzywaka o fontannach krakowskich – tych dawnych i tych współczesnych (27.02.2018)

<http://www.radiokrakow.pl/wiadomosci/krakow/gdzie-sie-podzialy-krakowskie-fontanny/>

Artoteka WBP

Rajski Piasek – spotkanie w w Krakowie w dniu 06.03.2018



Relacja na żywo w Youtube

<https://www.youtube.com/watch?v=rG1kpe-cepM&feature=share>

Polskie Radio Kraków –

reportaż Magdaleny Zbylut z dnia 28.06.2018.

„Czy powstanie krakowski skansen – pomysł wraca po raz trzeci”.

<http://www.radiokrakow.pl/wiadomosci/krakow/czy-powstanie-krakowski-skansen-pomysl-wraca-po-raz-trzeci-zdjecia/>

TVP Kraków

Reportaż Moniki Dziury: „CZY W KRAKOWIE POWSTANIE SKANSEN? TO OSTATNIA SZANSA NA RATUNEK DLA STARYCH CHAŁUP”.

Kronika Krakowska z dnia 08.07.2018

<http://krakow.tvp.pl/37999421/czy-w-krakowie-powstanie-skansen-to-ostatnia-szansa-na-ratunek-dla-starych-chalup>

Dziennik Polski

Artykuł Magdaleny Mrowiec (z moimi zdjęciami w wersji internetowej)

Skansen: chałupy, karczma, krowy... z dnia 17.09.2018

<https://dziennikpolski24.pl/skansen-chalupy-karczma-krowy-nowe-muzeum-mogloby-powstac-w-nowej-hucie-za-dwa-lata/ar/13498315>

Radio Kraków

„Urok starych chałup” - reportaż Marzeny Florkowskiej w programie Pod Lupą w dniu 06.05.2019

<http://www.radiokrakow.pl/audycje/pod-lupa/urok-starych-chalup/?fbclid=IwAR1Tdcd8v83PGNOJU8I7vIQyVonK-ZodQc18o8CFZXXq0Lk1YsprHGDeYds/>

TVP Kraków

„Krakowski skansen powstanie w Nowej Hucie” -reportaż Moniki Dziury z Kroniki Krakowskiej z dnia 11.11.2019

<https://krakow.tvp.pl/45289207/krakowski-skansen-powstanie-w-nowej-hucie?fbclid=IwAR0n9XtOmFXwjGouGJRQPpoZDdC65FmzZMMkFRVYCOaYc-kpxEzRhC16MBok>

Dziennik Polski

Artykuł Małgorzaty Mrowiec z moimi zdjęciami i tekstem

„Na tropie Krakowa, którego już... nie ma. Zobacz, jak zmienił się krajobraz miasta w zaledwie kilkadziesiąt lat”.

https://dziennikpolski24.pl/na-tropie-krakowa-ktorego-juz-nie-ma-zobacz-jak-zmienil-sie-krajobraz-miasta-w-zaledwie-kilkadziesiat-lat-zdjecia/ar/c15-14849361?fbclid=IwAR38luUMHWDjA8AQFWfWRx-1PbVPDJFzChw_0NAN1X53Glxfegtcyk6Vjr0

Radio Eska

O fontannie prof. Zina

https://www.eska.pl/krakow/koniec-poniewierki-fontanny-zina-zabytek-stanal-w-parku-jerzmanowskich-aa-MFY1-ZadL-a1qq.html?fbclid=IwAR1a4g-8Srf8xLB_PiOaJJsfVhD694lf3eTCDwE43yDiCz-ONP5dXIA7VEK

TVP Kraków

O dramatycznej zabudowie Półwsia Zwierzynieckiego -
Kronika Krakowska z dnia 01.06.2020 – reportaż Moniki Dziury
<https://www.facebook.com/tvp3krakow/videos/689062808542333/UzpfSTEwMDAwMDMyMTY2NTkwODozMTc5NjY0NjgyMDU0MjIz/>

Muzeum Krakowa

„Spacer po Garbarach”. Moje opowieści o Piasku sprzed 60 lat –
pięciodziesięciowy film, zrealizowany na zamówienie MK w ramach projektu
realizowanego przez Dom Zwierzyniecki: „Zwierzyniec zaprasza Garbary”.

Część I.

<https://www.facebook.com/watch/?v=294634634941344>

Część II

<https://www.facebook.com/watch/?v=350540442612113>

Część III

<https://www.facebook.com/watch/?v=791311341611557>

Część IV

<https://www.facebook.com/watch/?v=988264891624351>

Część V

<https://www.facebook.com/watch/?v=3116460041801936>

TVP Kraków

„Coraz bliżej skansenu” - reportaż Moniki Dziury w Kronice Krakowskiej na
antenie w dniu 01.09.2020

<https://krakow.tvp.pl/49665568/coraz-blizej-powstania-skansenu-w-krakowie?fbclid=IwAR0jE0W0GHAY8uUZYI8DTkc1BweyL1veZIMJzyQVZjCBsVbjtr1mIyDRKmg>

Radio Kraków

„Przedświąteczny Kraków”, rozmowa z redaktor Marzeną Florkowską
o realiach Piasku z lat 60. Audycja Przed Hejnałem z dnia 21.12.2020.

<https://www.radiokrakow.pl/audycje/przy-okazji/przedswiateczny-krakow/>

TVP Kraków

„Co stanie w krakowskim skansenie?” - reportaż red. Moniki Dziury
w Kronice Krakowskiej w dniu 22.03.2021

https://krakow.tvp.pl/52916082/co-stanie-w-krakowskim-skansenie?fbclid=IwAR2y6YI504NHbIMXpOXxscGKQ3NQNmkBxXZPHGD_AYHBQrSwm8dyWhcudV8

TVP Kraków

„Trwa rewitalizacja Parku Jordana w Krakowie”
reportaż red. Moniki Dziury w Kronice Krakowskiej w dniu 10.04.2021,
gdzie wyrażam swoje zdanie na temat przyszłości Jordanówki

https://krakow.tvp.pl/53243325/trwa-rewitalizacja-parku-jordana-w-krakowie?fbclid=IwAR3csSwGbxOFoLumuP-y2jIgis5rHV_6OSHIIVWI2oyKUiALZzbXLvMVM4g

Radio Eska

Wspomnienie Bagrów Ludwinowskich w rozmowie z Jakubem Kusym na antenie (15.11.2021)

<https://www.eska.pl/krakow/zm-sprzata-bagry-ludwinowskie-co-czekaten-urokliwy-zakatek-aa-515R-7dSL-HdZQ.html>

TVP Kraków

reportaż red. Moniki Dziury o przyszłości „okrągłaka” w Parku Jordana - Kronika Krakowska z dnia 04.12.2021

krakow.tvp.pl/57280771/nie-chca-muzeum-sportu-w-jordanowce

Gazeta Krakowska.pl z dnia 18.01.2023 –

artykuł red. Małgorzaty Mrowiec: „Kraków. Skansen w Branicach miał ratować piękne stare chałupy. Wciąż nie zaczął. Czy w ogóle zdąży?”

<https://gazetakrakowska.pl/krakow-skansen-w-branicach-mial-ratowac-piekne-stare-chalupy-wciaz-nie-zaczal-czy-w-ogole-zdazy/ar/c1-17213619>

Radio RMF 24 Regiony z dnia 21.01.2023

Reportaż red. Marka Wiosło. „Zabytkowe, drewniane chałupy czekają na przenosiny. Z roku na roku niszczeją”

https://www.rmfm24.pl/regiony/krakow/news-zabytkowe-drewniane-chalupy-czekaja-na-przenosiny-z-roku-na-,nId,6547007#crp_state=1

TVP Kraków

kolejny reportaż red. Moniki Dziury o skansenie. Kronika Krakowska z dnia 05.02.2023

<https://krakow.tvp.pl/66060253/05022023-1830>

Kraków. Nasze miasto.pl

Artykuł Małgorzaty Mrowiec o nowo powstającym skansenie z moją opinią (12.08.2023)

<https://krakow.naszemiasto.pl/krakow-zamiast-powstajacego-skansenu-w-branicach-wciaz/ar/c1-9420131>

Przyznane wyróżnienia

- 2017. Medal 650-lecia Prokocimia przyznany przez Komitet Organizacyjny Obchodów 650-lecia Prokocimia
- 2018. Odznaka Honoris Gratia przyznana przez Prezydenta Jacka Majchrowskiego za pracę społeczną na rzecz Krakowa
- 2019. Wyróżnienie w ramach Nagrody Województwa Małopolskiego im. Mariana Korneckiego "za wybitne osiągnięcia w dziedzinie ochrony i opieki nad zabytkami architektury drewnianej Małopolski w roku 2019"
- 2020. Powołanie przez Prezydenta miasta Krakowa Jacka Majchrowskiego na członka Rady Konsultacyjnej d.s. Parku Edukacyjnego Branice
- 2023. Powołanie na II. kadencje Rady