

Leszek Grabowski

**Dawne przedmieścia Krakowa –
ulatuująca przeszłość. Część 86.**

**Kalejdoskop krakowski: Piasek, Nowy Świat, Półwie
Zwierzynieckie, Zwierzyniec, Wola Justowska, Bronowice
Wielkie, Kleparz, Wesoła, Grzegórzki, Olsza, Czerwony
Prądnik, Bieńczyce, Dębniki, Zakrzówek, Ludwinów,
Podgórze, Wola Duchacka, Prokocim, Piaski Wielkie
i Bieżanów.**

Zdjęcia wykonane od marca 2022 do lutego 2023

Kraków 2024

Leszek Grabowski

**Dawne przedmieścia Krakowa –
ulatuująca przeszłość. Część 86**

**Kalejdoskop krakowski: Piasek, Nowy Świat, Półwsie
Zwierzynieckie, Zwierzyniec, Wola Justowska, Bronowice
Wielkie, Kleparz, Wesoła, Grzegórzki, Olsza, Czerwony
Prądnik, Bieńczyce, Dębniki, Zakrzówek, Ludwinów,
Podgórze, Wola Duchacka, Prokocim, Piaski Wielkie
i Bieżanów.**

Zdjęcia wykonane od marca 2022 do lutego 2023

Kraków 16.03.2024

**Na prawach rękopisu
© Copyright by Leszek Grabowski
Kraków 2024**

Spis Treści

0.	Wstęp	4 - 5
I.	Piasek	6 - 20
II.	Nowy Świat	21 - 26
III.	Półwsie Zwierzynieckie	27 - 14
IV.	Zwierzyniec	42 - 48
V.	Wola Justowska	49 - 58
VI.	Bronowice Wielkie	59 - 62
VII.	Kleparz	63 - 63
VIII.	Wesoła	64 - 60
IX.	Grzegórzki	70 - 90
X.	Olsza	91 - 91
XI.	Czerwony Prądnik	92 - 94
XII.	Bieńczyce	95-107
XIII.	Dębniki	108-123
XIV.	Zakrzówek	124-139
XV.	Ludwinów	140-151
XVI.	Podgórze	152-157
XVII.	Wola Duchacka	158-171
XVIII.	Prokocim	172-186
XIX.	Piaski Wielkie	187-210
XX.	Bieżanów	211-211
Załącznik. Moje opracowania dostępne w zasobach Małopolskiej Biblioteki Cyfrowej (www.mbc.malopolska.pl) i Europeany (www.europeana.eu) oraz publikacje prasowe i audycje radiowe z moim udziałem		212-241



Fot. nr 1. Na Ludwinowie z redaktor Moniką Dziurą w TVP Kraków podczas nagrywania programu o powstającym w Krakowie skansenie. (05.02.2023)

0. Wstęp

Zdjęcia do LXXXVI (86) części z cyklu: „Dawne przedmieścia Krakowa- ulatująca przeszłość” zostały wykonane w okresie od marca 2002 do lutego 2023 i stanowią typowy kalejdoskop, złożony z pozostałych jeszcze starych chałup i domów, kamieniczek i dworków o charakterze podmiejskim oraz drobnych przedmiotów kultu religijnego: kapliczek słupowych, figur i krzyży przydrożnych, usytuowanych w różnych fragmentach naszego miasta, których lokalizację określam posługując się nazwami dzielnic z czasów utworzenia Wielkiego Krakowa oraz podkrakowskich wsi, które zostały włączane w obręb miasta w ramach kolejnych poszerzeń jego granic w latach: 1941, 1951 oraz 1973. Do zbioru dołączam też sporadycznie migawki z obiektów wojskowych, głównie fortów, tworzących kiedyś Twierdzę Kraków, a także obiektów sakralnych.

Jako członek Rady d.s. Parku Edukacyjnego (skansenu) Branice przy prezydencie miasta Krakowa staram się nadal dokumentować stan obecny oraz zachodzące szybko przemiany, bo dawne relikty etnograficzne, głównie ponad stuletnie chałupy, bardzo rzadko już XIX-letnie oraz towarzyszące im sielskie i typowo podmiejskie krajobrazy, znikają w błyskawicznym tempie czy to wyburzane, czy też diametralnie przebudowywane, więc pamięć o dorobku naszych pradziadów warto zachować przynajmniej na fotografiach, bo powstawanie w Krakowie skansenu niepokojąco przeciąga się w czasie.



Fot. nr 1a. Rokokowa figura z roku 1753 na ścianie jednego z budynków oficyny kościoła Karmelitów przy ulicy Karmelickiej 19-25, która została częściowo zabezpieczona do prac konserwatorskich. Ściana, której groziło zawalenie, została na szczęście wzmocniona.

Prezentowane w poniższym albumie zdjęcia, które starałem się merytorycznie opisać bezpośrednio pod obrazami, zostały wykonane, nierzadko okazji, na terenie następujących dwudziestu fragmentów Krakowa: Piasku, Nowego Świata, Półwsia Zwierzynieckiego, Zwierzyńca, Woli Justowskiej, Bronowic Wielkich, Kleparza, Wesołej, Grzegórzek, Olszy, Czerwonego Prądnika, Bieńczyk, Dębnik, Zakrzówka, Ludwinowa, Podgórze, Woli Duchackiej, Prokocimia, Piasków Wielkich i Bieżanowa.

Z ciekawszych nowości z tego okresu warto wymienić: przygotowania do przebudowy budynków dawnych Krakowskich Zakładów Tytoniowych, popularnej galicyjskiej „Cygar Fabryki” na Piasku (rozdział I), na blokowisko mieszkalne, postępującą dewastację architektoniczną Półwsia Zwierzynieckiego (rozdział III), gdzie wobec ciągle nieuchwalonego MPZP kwitnie budowlana „wolna amerykanka” i nadal jest to raj dla deweloperów, postępującą rewitalizację zachodniej części fortu Kościuszko w obrębie fortów nr 1 i 2 (rozdział IV), całkowicie splantowanych po II wojnie światowej bądź znacznie uszkodzonych po nalocie lotniczym przy końcu II wojny światowej, zniknięcie XIX-wiecznego domu z Grybowa, z charakterystyczną wyżką, z terenu dawnego już skansenu etnograficznego na Woli Justowskiej (rozdział V), gdzie po przejściu tego obszaru przez miejscową parafię i wybudowaniu nowego, pseudo drewnianego kościoła oraz betonowej plebanii doszło do istotnych „przemeblowań”, powstanie „nowego zabytku” w postaci wiaduktu nad ulicą Grzegórzecką (rozdział IX), który zastąpił oryginał z roku 1863, częściowe prace rozbiórkowe w obrębie dawnego młyna Lelity w Bieńczykach (rozdział XII), gdzie ma powstać blokowisko mieszkalne, dalsze dogorywanie starych chałup z Ludwinowa przy ulicy Tureckiej 19 i 21 (rozdział XV), rozpoczęcie prac na skraju Podgórze przy utworzeniu Muzeum KL Płaszów (rozdział XVI) czy rekonstrukcję dawnego spichlerza, przynależnego do dawnego folwarku przy starym dworze Bemów (rozdział XVII), na terenie Parku Duchackiego na Woli Duchackiej.

Zapraszam więc na sentymentalny spacer po zanikającym już Krakowie z czasów naszych, niekiedy wiejskich pradziadów, który błyskawicznie znika na naszych oczach, po którym już niedługo pozostaną być może tylko zdjęcia.

I. Piasek



Fot. nr 2 (2-3). Zabudowa ulicy Karmelickiej sprzed połowy XIX wieku pod nr: 66, 66a i 68. (12.05.2022)



Fot. nr 3. Zeszepony nadbudową budynek dawnego zakładu św. Józefa spod nr 66 (z lewej), a bliżej oranżeria (nr 66a) i budynek dawnego dworu pod nr 68. (12.05.2022)



Fot. nr 4. 150-letni dom z ulicy Karmelickiej spod nr 41. (12.05.2022)



Fot. nr 5 (5-10). Na karmelickim dziedzińcu na tyłach zabudowy ulicy Karmelickiej o numerach: 19-25.



Fot. nr 6. Wschodnia ściana na granicy z karmelickim ogrodem.



Fot. nr 7. Figura Matki Boskiej pośrodku podwórka.



Fot. nr 18. Narożnik północno-wschodni.



Fot. nr 9 (9-10). Rokokowa figura z roku 1753 w trakcie przygotowania do zabiegów konserwacyjnych. Na szczęście sama ściana oficyny została ostatnio wzmocniona, bo zagrażało jej zawalenie.



Fot. nr 10.



Fot. nr 11. Ruina 150-letniej kamieniczki przy ulicy Batorego 8. (19.04.2022)



Fot. nr 12 (12-13). Wzdłuż ulicy Garbarskiej. Dom na kształt dworku pod nr 11, wybudowany w II poł. XIX wieku.



Fot. nr 13. Domek z roku 1826 pod nr 22, który był zagrożony wyburzeniem. (12.05.2022)



Fot. nr 14. Ponad 100-letnia willa z przybudówką z ul. Czarnowiejskiej 1. (08.06.2022)



Fot. nr 15 (15-19). Kilka ujęć budynków fabrycznych dawnej „cygar fabryki” spod nr: 10-12 przy ulicy Dolnych Młynów. Tu widok z ulicy Czarnowiejskiej na halę fabryczną przylegającą do gmachu Akademii Rolniczej. (08.06.2022)



Fot. nr 16. Widok z wylotu ulicy Michałowskiego. (08.06.2022)



Fot. nr 17. Dawna brama wjazdowa. (08.06.2022)



Fot. nr 18. Jaka będzie przyszłość tego kompleksu? (08.06.2022)



Fot. nr 19. Budynek socjalny w ujęciu z wylotu ulicy Rajskiej. (08.06.2022)



Fot. nr 20. Wzdłuż ulicy Rajskiej. Fragment zabudowy poniżej nr 22. (19.04.2022)

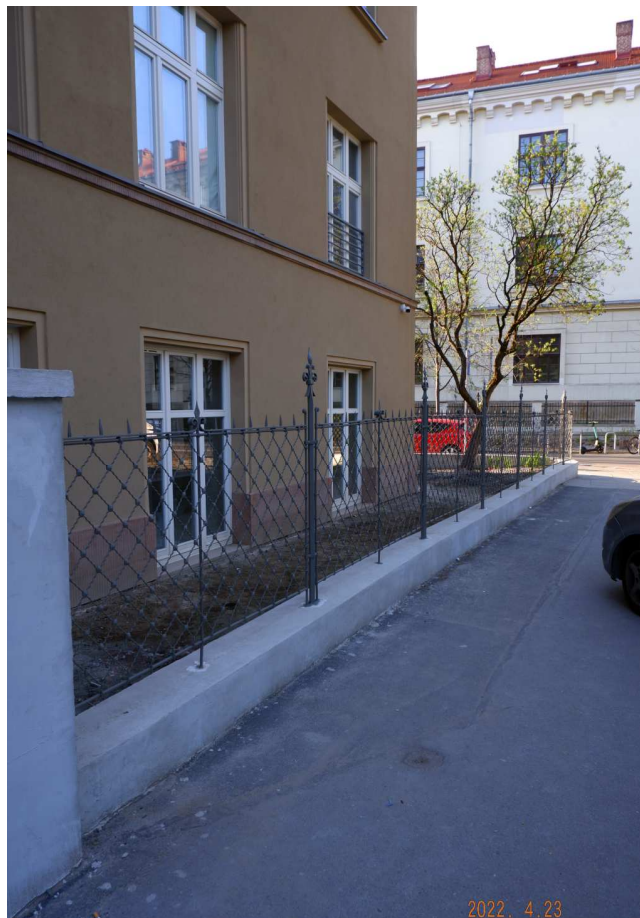

Fot. nr 21. Po secesyjnej willi dr Kupczyka, usytuowanej na styku z ulicą Szujskiego 11, pozostało tylko, a może aż, ogrodzenie.



Fot. nr 22. 160-letni pałac Mieroszewskich z ulicy Krupniczej 11.



Fot. nr 23. Dawna SP nr 6 z ulicy Szujskiego 2, jeden z 10. budynków wybudowanych w tym rejonie przez Antoniego Wojczyńskiego ponad 150 lat temu. (19.04.2022)



Fot. nr 24. Oczekująca od lat na remont kamienica z ulicy Krupniczej 18.



Fot. nr 25. Fragment niskiej zabudowy ulicy Krupniczej pod nr: 17-21. (19.04.2022)



Fot. nr 26. Ulica Dolnych Młynów – widok z ulicy Krupniczej. (19.04.2022)



Fot. nr 27. Ok. 150-letnia willa Wenecja z ulicy Wenecja 2. (19.04.2022)



Fot. nr 28. Pałacyk Jabłonowskich przy placu Sikorskiego 6a. (23.04.2022)



Fot. nr 29. Zabytkowy spichlerz z końca XVIII wieku, dziś siedziba Muzeum Wypiańskiego, przy placu Sikorskiego 6.



Fot. nr 30 (30-31). Wzdłuż ulicy Dunajewskiego. 150-letnia kamienica PZU spod nr 3.



Fot. nr 31. Fragment zabudowy powyżej numeru 4. (12.05.2022)

II. Nowy świat



Fot. nr 32 (32-35). Zabudowa ulicy Zwierzynieckiej; tu fragment powyżej nr 10. Niska zabudowa powstawała od przełomu III. i IV. ćwierci XIX wieku. (29.03.2022)



Fot. nr 33. Dom pod nr 12. (29.03.2022)



Fot. nr 34. Dom spod nr 16. (29.03.2022)



Fot. nr 35. Kamieniczka pod nr 22 w narożu z ulicą Tarłowską. (29.03.2022)



Fot. nr 36. Przebudowana na hotel dawna willa Medyńskich z placu Kossaka 6. To przykład „zabytku – wydmuszki” z całkowicie wyprutym wnętrzem. (29.03.2022)



Fot. nr 37 (37-39). Spojrzenia na Kossakówkę przy placu Kossaka 4 na etapie ślimaczącego się przez lata remontu, obecnie z przeznaczeniem na Muzeum Kossaków. (29.03.2022)



Fot. nr 38. (29.03.2022)



Fot. nr 39. Przylegająca do Kossakówki pod nr 4a tzw. „Jerzówka”. (29.03.2022)



Fot. nr 40 (40-43). Niska zabudowa ulicy Piłsudskiego; tu dom pod nr 25. To dawny lokal Baru Przy Błoniach („U Żyda”). Wczasach galicyjskich mieściła się tu szynk Hilfsteina.



Fot. nr 41. Nadbudowana kamienica pod nr 23. (29.03.2022)



Fot. nr 42. Dawny dom Olgi Boznańskiej pod nr 21.



Fot. nr 43. Blisko 150-letni dom spod nr 15. (29.03.2022)

III. Półwie Zwierzynieckie



Fot. nr 44 (44-66). Wzdłuż ulicy Kościuszki. Fragment pod nr: 18 i 20. (29.03.2022)



Fot. nr 45 (44-46). Około 150-letni dom pod nr 18. (29.03.2022)



Fot. nr 46. Przebudowywane na apartamentowce domy pod nr: 20 i 22. (29.03.2022)



Fot. nr 47 (47-48). Parterowa zabudowa pod nr 36 w narożniku z ulica Jaskółczą.
(29.03.2022)



Fot. nr 48.



Fot. nr 49 (49-50). Kamienica spod 46 z popiersiami wybitnych Polaków w fasadzie.



Fot. nr 50. Podobizny wybitnych Polaków na dekoracji sgraffitowej nad oknami I piętra. (29.03.2022)



Fot. nr 51. Klasycystyczny w swym obecnym kształcie, nadany mu na początku XX wieku, Dwór Łowczego pod nr 37. (29.03.2022)



Fot. nr 52 (52-53). Trwa zabudowa posesji pod nr 39. (29.03.2022)



Fot. nr 53. (29.03.2022)



Fot. nr 54. Postument przy końcu ul. Flisackiej, który dawniej stał u wylotu ul. Włóczków.



Fot. nr 55. Niska zabudowa i podwórko we fragmencie ulicy pod nr: 54 i 56. (29.03.2022)



Fot. nr 56 (56-63). Fragment można rzec zabytkowej, powstałej z ok. roku 1910, niskiej zabudowy pod nr: 60-66, która podlega współczesnej dewastacji. (29.03.2022)



Fot. nr 57. Apartamentowiec powstały kosztem zabytkowej tkanki o nr: 60-62. Pozostały tylko ściany domów fasadowe, wklejone w jego kilkupiętrową bryłę. (29.03.2022)



Fot. nr 58 (58-59). Fasada domu pod nr 60 „wklejona” w apartamentowiec. (29.03.2022)



Fot. nr 59. Przynajmniej drzwi kamienicki zostały wzorowo odnowione.



Fot. nr 60 (60-61). Zniszczony dom Pod Opatrznością spod nr 62. (29.03.2022)



Fot. nr 61. Dawny symbol domu nad drzwiami.



Fot. nr 62. Co czeka dom pod nr 64? Chyba podobny los jak sąsiadek. (29.03.2022)



Fot. nr 63. Strach pomyśleć jak już niedługo może wyglądać sąsiedni dom pod nr 66. (29.03.2022)



Fot. nr 64. Dziedziniec dawnych Garaży Meta pod nr 49. (29.03.2022)



Fot. nr 65. Dom pod nr 51 z zespołu dawnych Garaży Meta, wybudowanych na początku II. ćwierci XX wieku. (29.03.2022)



Fot. nr 66. Początkowy fragment ulicy Filareckiej w klimacie przedmieścia. (29.03.2022)



Fot. nr 67. Dom z naroża ulicy Senatorskiej 5 i Filareckiej 1 w oczekiwaniu na rozbiórkę. Po dawnej wytwórni wód gazowanych Jaworskiego wkrótce nie będzie śladu. (29.03.2022)



Fot. nr 68. Dworzec Wodociągowy z ulicy Łowieckiej 2, perła eklektyzmu. (29.03.2022)



Fot. nr 69 (69-71). Kolejne eksperymenty architektoniczne na Półwsiu – kamienice z początkowego fragmentu ulicy Senatorskiej pod nr: 2 i 4. (29.03.2022)



Fot. nr 70. Karkołomna nadbudowa kamienicy z ulicy Stachowicza 13. (29.03.2022)



Fot. nr 71. Pokaz „inwencji twórczej” na przykładzie kamienicy z naroża ulicy Stachowicza 17 i placu Na Stawach 4, w której parterze jeszcze nie tak dawno znajdował się słynny, wręcz kultowy dla Półwsia „Bar na Stawach”. (29.03.2022)



Fot. nr 72 (72-73). Dawny Hotel Cracovia. Tylny fragment w ujęciu z ulicy Kałuzy.
Stan przed spodziewaną budowlaną burzą. (29.03.2022)



Fot. nr 73. Widok z alei Focha. (29.03.2022)

IV. Zwierzyniec



Fot. nr 74 (74-81). Wokół rekonstruowanych bastionów nr: 1 i 2 fortu Kościuszko.
Fot. nr 74-76. Ponad odkopaną partią przyziemną w rejonie bastionu nr 1 w stronę Kopca.



Fot. nr 75.



Fot. nr 76. Odkopywanie przyziemia i rekonstrukcja bastei pomiędzy bastionami nr: 1 i 2.



Fot. nr 77. Odtworzone mury ceglanych ścian we fragmencie fortu w sąsiedztwie bastionu nr 2, gdzie trwają prace rekonstrukcyjne, dla mnie wreszcie, bo czekałem na to od dziecka.



Fot. nr 78 (78-81). Z ruinami bastionu 2 w tle, gdzie też zaczyna się coś dziać.
Ciekaw jestem finału tych prac.



Fot. nr 79. Na przedpolu zrujnowanego bastionu nr 2, gdzie odkopane zostały partie przyziemia.



Fot. nr 80.



Fot. nr 81.



Fot. nr 82 (82-87). Wokół odnowionego zespołu bramnego 3a fortu Kościuszko, usytuowanego u wylotu ulicy Małeckiego do ulicy Hofmana. Filary dawnej bramy, schron amunicyjny i fragment muru obronnego (31.10.2022)



Fot. nr 83. Mur strzelniczy przy bramie. (31.10.2022)



Fot. nr 84 (84-85). Widoki od wnętrza zespołu.



Fot. nr 85. Schron amunicyjny i jego detale.



Fot. nr 86 (86-87). We wnętrzu zespołu bramnego. (31.10.2022)



Fot. nr 87. Detale schronu amunicyjnego, gdzie jeszcze kilka lat temu mieszkał „Hans”, ekscentryczny krakowski rzeźbiarz.

V. Wola Justowska



Fot. nr 88 (88-107). Wokół dawnego skansenu na Woli Justowskiej, którego teren, decyzją Wojewody Małopolskiego Józefa Adamika z roku 2002, dziwnym trafem stał się własnością miejscowej parafii p.w. Najświętszej Marii Panny Królowej Polski.
(29.10.2022)

Fot. nr: 115-121. Widoki z ulicy Cisowej.



Fot. nr 89 (89-91). Nowo wybudowana plebania w miejscu XIX-wiecznego domu z Grybowa, który niespodziewanie i bez śladu zniknął, a z lewej strony spichlerz z Soboniowic. (29.10.2022)



Fot. nr 90. Nowa plebania i zabetonowane jej przedpole.



Fot. nr 91. Spichlerz z Soboniowic z przełomu XVIII i XIX wieku, który jako jedyny z tercetu zabytków etnograficznych ostał się na starym miejscu. Co się stało z XIX-wiecznym domem z Grybowa, tego ciągle nie wiem.



Fot. nr 92 (92-94). Nowo wybudowany, w miejscu dwóch spalonych drewnianych poprzedników, kościół p.w. Najświętszej Marii Panny Królowej Polski. (29.10.2022)



Fot. nr 93. (29.10.2022)



Fot. nr 94. Na kamiennej osnowie podjęto próbę stylizacji górnej partii na wzór obiektu poprzedniego, nie tylko w mojej opinii nieudaną, bo obiekt jest znacznie przewymiarowany



Fot. nr 95 (95-98). Karczma z Pasieki koło Czernichowa z II. połowy XVIII wieku, do niedawna pełniąca funkcje plebanii i jej otoczenie. (29.10.2022) (29.10.2022)



Fot. nr 96. (29.10.2022)



Fot. nr 97 (97-98). Fasada z podcieniowymi arkadami. (29.10.2022)



Fot. nr 98.



Fot. nr 99 (99-100). Datowany na rok 1764 spichlerz z Trzyciąża, współcześnie przeniesiony na nowe miejsce w sąsiedztwo karczmy w związku z budową nowej plebanii.
(29.10.2022) (29.10.2022)



Fot. nr 100. (29.10.2022)



Fot. nr 101 (101-102). Karczma i spichlerz w ujęciach z alei Panieńskich Skał.
(29.10.2022)



Fot. nr 102. (29.10.2022)



Fot. nr 103 (103-104). Przykościelny krzyż powstały z resztek spalonego w roku 1978 zabytkowego kościoła z Komorowic koło Bielska.



Fot. nr 104. (29.10.2022)



Fot. nr 105. Bramka przed fasadą kościoła.



Fot. nr 106 (106-107). Kapliczka przy drodze do kościoła od strony alei Panieńskich Skał.



Fot. nr 107. Chrystus Frasobliwy w licu. (29.10.2022)

VI. Bronowice Wielkie

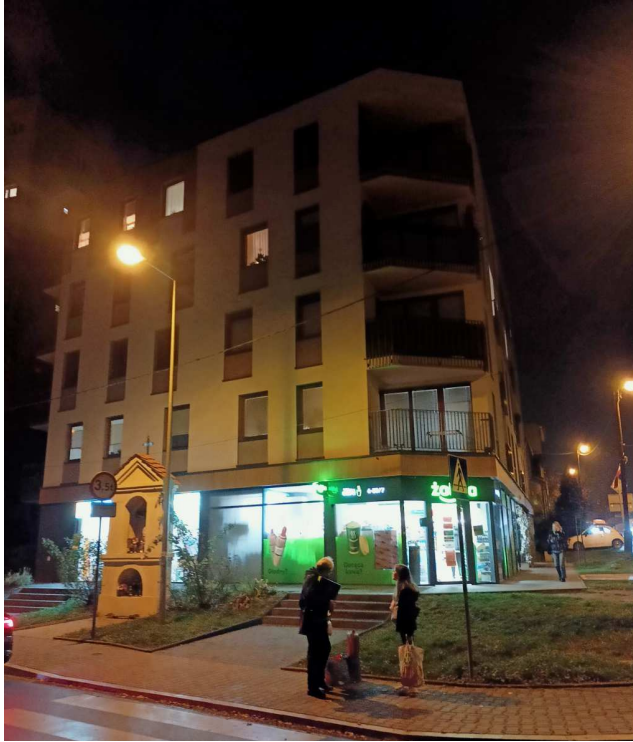

Fot. nr 108 (108-110). Nowe realia zabudowy fragmentu Azorów na styku ulic: Stachewicza i Chełmońskiego. (10.11.2022)



Fot. nr 109 (109-110). Nieco przesunięta w nowe miejsce kapliczka. (10.11.2022)



Fot. nr 110. (10.11.2022)



Fot. nr 111 Fragment zabudowy ulicy Chełmońskiego; dom pod nr 15. W narożu lokal posklepowy, w którym w czasach PRL funkcjonowała piekarnia Dąbrowskiego. (14.11.2022)



Fot. nr 112 (112-114). Przedwojenny dom z ulicy Mehoffera 2. (14.11.2022)



Fot. nr 113. (14.11.2022)



Fot. nr 114. Detale na ścianie bocznej. (14.11.2022)



Fot. nr 115. Opuszczona od lat kamieniczka z ulicy Mehofera 4. (14.11.2022)

VII. Kleparz



Fot. nr 116. Fragment niskiej zabudowy Rynku Kleparskiego o numerach: 9 i 10.

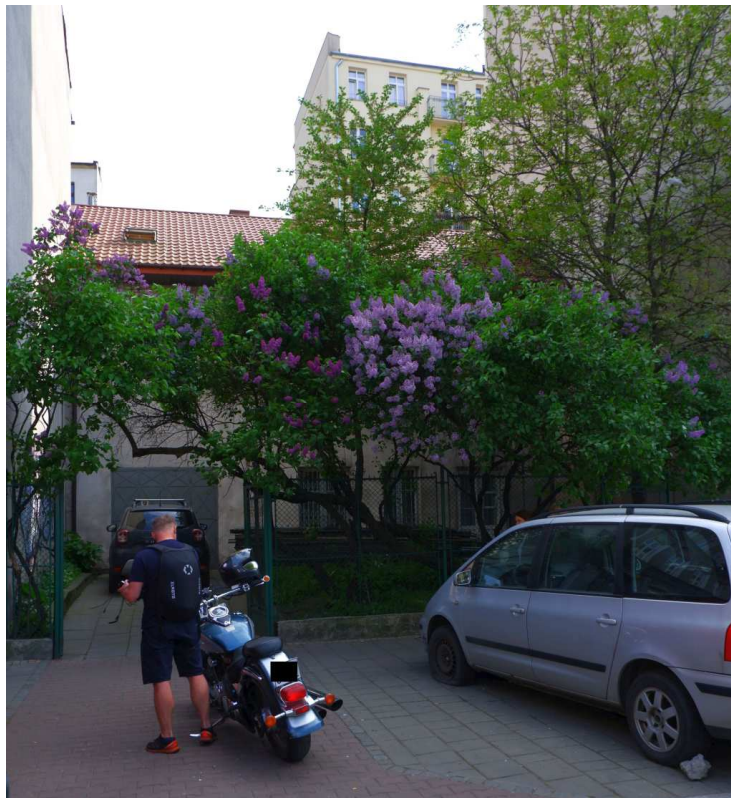

Fot. nr 117. Relikt podmiejskiej zabudowy z Rynku Kleparskiego 1, zapewne jeszcze XIX-wieczny, gdzie dom, otoczony ogródkiem, jest cofnięty w stosunku do ulicy. (12.05.2022)

VIII. Wesola

Fot. nr 118 (118-120). 150-letnia willa Zofiówka z ulicy Kopernika 30, dzieło i dom własny w stylu szwajcarskim Antoniego Łuszczkiewicza oraz jej detale. (17.06.2022)



Fot. nr 121. (17.06.2022)



Fot. nr 122. (17.06.2022)



Fot. nr 123. Stylizowana willa Szafrąskich z roku 1887 z ul. Kopernika 32. (17.06.2022)



Fot. nr 124. Portiernia przy wjeździe z ulicy Kopernika w ulicę Śniadeckich. (17.06.2022)



Fot. nr 125 (125-126). Kapliczka słupowa przy murze klasztoru Karmelitanek z roku 1812.



Fot. nr 126.



Fot. nr 127 (127-130). Zespół Collegium Śniadeckich, dawnego obserwatorium astronomicznego pod nr 27. Prawa oficyna. (17.06.2022)



Fot. nr 128 (128-129). Klasycystyczna fasada gmachu głównego, przebudowanego po połowie XIX wieku. (17.06.2022)



Fot. nr 129. Środkowy fragment.



Fot. nr 130. Lewa oficyna. (17.06.2022)



Fot. nr 131. Wybudowany w roku 1884, w stylu neorenesansu francuskiego pałac Wołodkiewiczów z ulicy Lubicz 4 – tylny fragment. (21.06.2022)

IX. Grzegórzki

Fot. nr 132 (132-133). Zabudowane dawnych Spółdzielni Chemicznej Erdal, wcześniej Fabryki Maszyn Rolniczych Marcina Peterseima, przy ulicy Żołątkiewskiego 19-21 w ujęciach z ulicy Powstania Warszawskiego. (06.04.2022)



Fot. nr 133. (24.05.2022)



Fot. nr 134 (134-145). Wzdłuż ulicy Żółkiewskiego, dawnej robotniczej osady powstałej pod koniec XIX wieku przy Fabryce Maszyn Rolniczych Marcina Peterseima. Początkowy fragment w ujęciu od strony ulicy Grzegórzeckiej. (02.06.2022)



Fot. nr 135. Dom pod nr 9.



Fot. nr 136. Zabudowa powyżej domu spod nr 12.



Fot. nr 137 (137-138). Detale domu pod nr 12.



Fot. nr 138. Tabliczka z czasów Wielkiego Krakowa. (06.04.2022)



Fot. nr 139. Budynek dawnej S.P nr 38 spod nr 15, dziś wykorzystywany jako żłobek.



Fot. nr 140. Posesja pod nr 14 należąca do Prowincjałatu oo. Franciszkanów.



Fot. nr 141. Dawny budynek dyrekcji zakładów Peterseima spod nr 17.



Fot. nr 142. Budynek fabryczny zakładów Peterseima, potem Spółdzielni Erdal, pod nr 19.



Fot. nr 143. Fragment zabudowy o numerach: 18-26.



Fot. nr 144. Domy pod nr: 20-22.



Fot. nr 145. Nadbudowany dom spod nr 24.



Fot. nr 146. Zniekształcony nadbudówką dom spod nr 26.



Fot. nr 147. Pusta ciągle przestrzeń, zapewne cisza przed budowlaną burzą, pomiędzy początkowym fragmentem ulicy Żółkiewskiego o parzystych numerach, a ulicą Grzegórzecką.



Fot. nr 148 (148-149). Zabudowa pomiędzy ulicami: Żółkiewskiego i Śniadeckich na tyłach posesji przy ulicy Grzegórzeckiej 32.



Fot. nr 149. (02.06.2022)



Fot. nr 150 (150-153). Wzdłuż ulicy Grzegórzeckiej. Fragment niskiej zabudowy poniżej numeru 31, powstałej głównie w ostatniej dekadzie XIX (06.04.2022)



Fot. nr 151. Jednopiętrowy dom spod nr 29, wybudowany ok. roku 1890.



Fot. nr 152. Remontowany dom pod nr 27, powstały ok. roku 1900.



Fot. nr 153. Kolejny niski dom pod nr 25, wybudowany ok. roku 1890.



Fot. nr 154 (154-157). Peryferyjna ulica Prochowa. (11.07.2022)



Fot. nr 155 (155-157). Fragment niskiej zabudowy o numerach: 5 i 7. (11.07.2022)



Fot. nr 156. Parterowy dom, zapewne z końca XIX wieku, pod nr 5. (11.07.2022)



Fot. nr 157. Jednopiętrowa kamieniczka pod nr 7. (11.07.2022)



Fot. nr 158 (158-165). Zabudowa ulicy Chodkiewicza, pochodząca głównie z przełomu XIX i XX wieku. Dom spod nr 7 powstał na początku XX wieku. (02.06.2022)



Fot. nr 159. Oryginalne drzwi domu spod nr 7.



Fot. nr 160. Fragment zabudowy powyżej nr 19. (02.06.2022)



Fot. nr 161 (161-162). Kamieniczka pod nr 19, powstała w roku 1907 i jej detale.

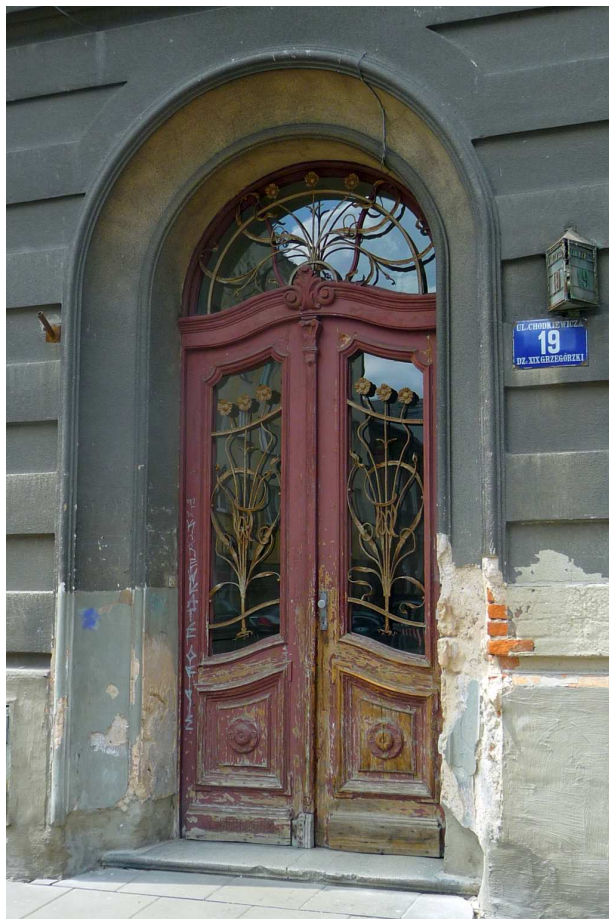

Fot. nr 162. Oryginalne drzwi o cechach stylu przejściowego. (02.06.2022)



Fot. nr 163 (163-165). Dom spod nr 21, wybudowany w końcu XIX wieku, z nadbudowanymi facjatami i jego detale. (02.06.2022)



Fot. nr 164. Oryginalne drzwi o cechach eklektycznych.

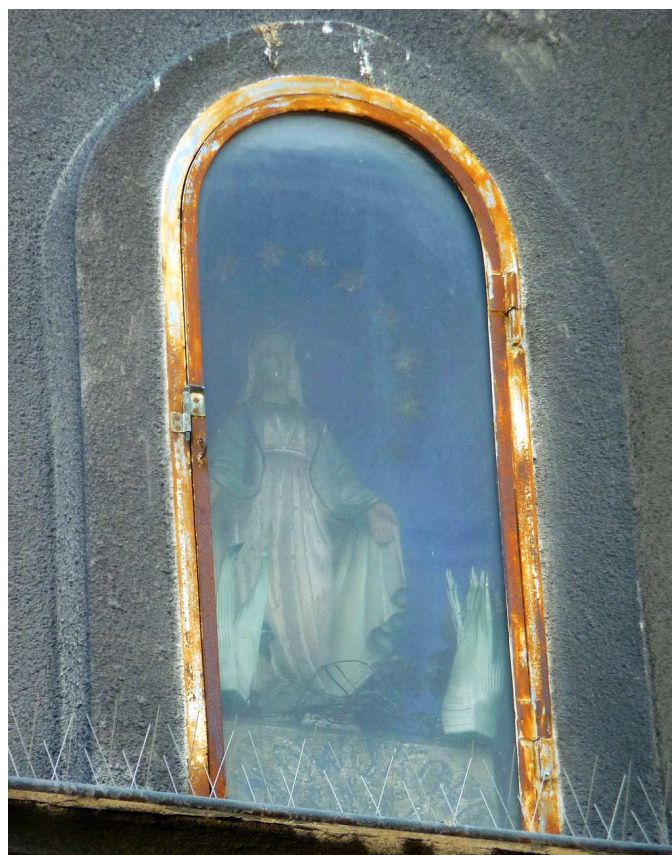

Fot. nr 165. Skromna kapliczka na wysokości I piętra. (02.06.2022)



Fot. nr 166. Dom z ulicy Wincentego Pola 3 z ok. roku 1890. (10.06.2022)



Fot. nr 167 (167-171). Przebudowywany czy raczej budowany od nowa wiadukt przy ulicy Grzegórzeckiej, który w oryginale powstał nad korytem starej Wisły w roku 1863.
Fot. nr: 167-168 - ujęcia z ulicy Grzegórzeckiej.



Fot. nr 168. (06.04.2022)



Fot. nr 169 (169-171). Widoki na „nowy zabytek” od strony ulicy Dietla.



Fot. nr 170. (09.07.2022)



Fot. nr 171. (09.07.2022)



Fot. nr 172 (172-173). Dom przedpogrzebowy przy nowym cmentarzu żydowskim (kirkucie) przy ulicy Miodowej 55, wybudowany w końcu XIX wieku.



Fot. nr 173.

X. Olsza

Fot. nr 174 (174-175). Dawny „szkieletor” z ronda Mogilskiego, dziś obudowany i dodatkowo rozbudowany. Ujęcie z alei Beliny-Prażmowskiego. (18.10.2022)



Fot. nr 175. Odnowiona, stuletnia willa z ulicy Beliny Prażmowskiego 18a. (18.10.2022)

XI. Czerwony Prądnik



Fot. nr 176 (176-177). Przelukrowana willa z początku XX wieku z ulicy Warszawskiej 135.
(26.05.2022)



Fot. nr 177. (26.05.2022)



Fot. nr 178 (178-179). Willa z przełomu lat 20/30 XX wieku z ulicy księdza Meiera 6 i jej otoczenie. (26.05.2022)



Fot. nr 179. Fasada willi. (26.05.2022)



Fot. nr 180. Zabudowania gospodarcze na tyłach willi. (26.05.2022)



Fot. nr 181. Dawna osada robotnicza z końca XIX wieku na styku ulic: Kątowej i Żelaznej. (18.10.2022)

XII. Bieńczyce

Fot. nr: 182-189. Wzdłuż ulicy Fatimskiej.
Fot. nr 182 (182-183). Ponad 100-letnia chałupa pod nr 3. Widok fasady. (03.02.2023)



Fot. nr 183. Ujęcie od strony podwórka. (03.02.2023)



Fot. nr 184. Archaiczna kapliczka przy posesji pod nr 3. (03.02.2023)



Fot. nr 185. Kolejna zabytkowa kapliczka przed posesją spod nr 8. (03.02.2023)



Fot. nr 186 (186-187). Chałupa z początku XX. wieku pod nr 11. Oryginalne detale bielonej fasady. (03.02.2023)



Fot. nr 187. Tylny fragment i rzadki wiąz szypułkowy na skraju podwórka. (03.02.2023)



Fot. nr 188. Zapewne jeszcze międzywojenny dom murowany z ulicy Fatimskiej 13, gdzie w fasadzie zachowały się jeszcze okna typu skrzynkowego. (03.02.2023)



Fot. nr 189. Pusta przestrzeń po niedawno wyburzonym, 90-letnim domu wielorodzinnym z ulicy Fatimskiej 21. (03.02.2023)



Fot. nr 190 (190-191). Zabytkowa, choć współcześnie podretuszowana kapliczka ze Florianem w licu, przeniesiona przed Arkę pod koniec lat 60. XX wieku. (03.02.2023)

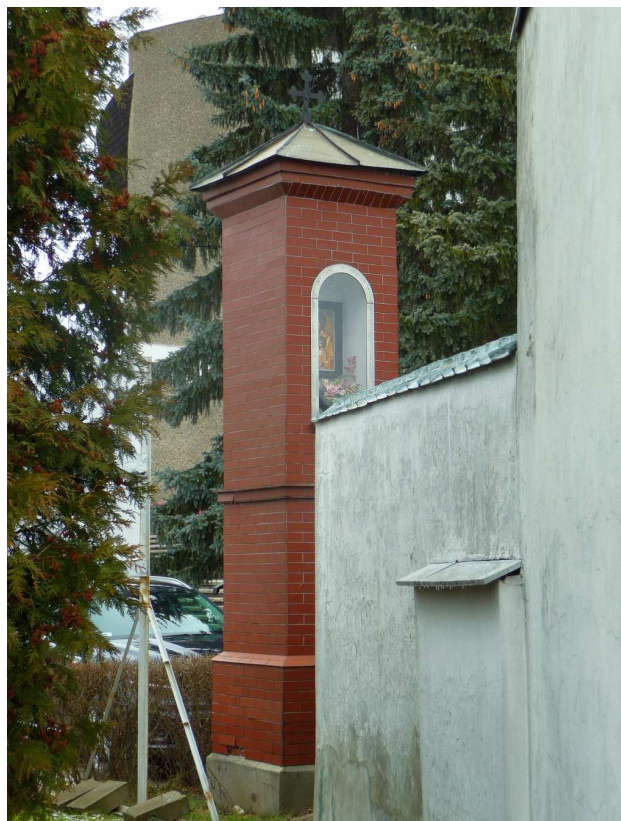

Fot. nr 191. Tylny fragment kapliczki. (03.02.2023)



Fot. nr 192 (192-193). Wybudowana na początku XX wieku chałupa z ulicy Kaczeńcowej 3, która nie trafi do krakowskiego skansenu, bo nie uzyskała wystarczającego uznania w głosowaniu Rady d.s. Parku Edukacyjnego Branice. (03.02.2023)



Fot. nr 193. (03.02.2023)



Fot. nr 194 (194-195). Dawna stodoła przy ulicy Cienistej, pozostałość po dawnym zespole bieńczyckiego dworu i przylegająca do niej gminna kapliczka z roku 1898. (03.02.2023)



Fot. nr 195. Figura ufundowana przez Gminę Bieńczyce w roku 1898. (03.02.2023)



Fot. nr 196. Budynek dawnej straży ogniowej przy ulicy Kaczeńcowej 5. (03.02.2023)



Fot. nr 197 (197-198). Może powojenny już dom z ulicy Cienistej 46, gdzie w fasadzie zachowały się oryginalne okna typu weneckiego. (03.02.2023)



Fot. nr 198. Tabliczka z czasów włączenia Bieńczyce w obręb Nowej Huty, nowo utworzonej w roku 1951, VI. dzielnicy Krakowa. (03.02.2023)



Fot. nr 199. Budynek bieńczyckiego Sokola z ulicy Cienistej 1, wybudowany w I. dekadzie XX wieku. (03.02.2023)



Fot. nr 200 (200-201). Zabudowania rodziny Krawczyków przy ulicy Kocmyrzowskiej 1.
Z prawej lokal dawnej masarni. (03.02.2023)



Fot. nr 201. Dom w kompleksie dawnej zagrody. (03.02.2023)



Fot. nr 202 (202-204). Powstały ok. roku 1915, przy młynówce Dłubni, zespół dawnego młyna Lelity przy ulicy Kocmyrzowskiej 3a-5 w przeddzień przebudowy na blokowisko mieszkalne. (03.02.2023)



Fot. nr 203 (203-204). Widoki od strony ulicy Podrzecze po częściowych wyburzeniach. (03.02.2023)



Fot. nr 204. (03.02.2023)



Fot. nr 205. Willa w kompleksie młyna przy ulicy Kocmyrzowskiej 5. (03.02.2023)



Fot. nr 206 (206-207). Bliska oryginałowi dawna chałupa z ulicy Podrzecze 16, wybudowana na początku XX wieku. (03.02.2023)



Fot. nr 207. Przykładnie malowana fasada i tylko okna nie są już oryginalne. (03.02.2023)

XIII. Dębniki

Fot. nr 208. Nowa zabudowa w narożu ulic: Monte Cassino i Kilińskiego. (02.01.2023)



Fot. nr 209 (209-213). Wzdłuż ulicy Kilińskiego. Fragment zabudowy poniżej domu o numerze 13. Widok z ulicy Monte Cassino. (02.01.2023)



Fot. nr 210 (210-211). Wybudowany w roku 1912 dom pod nr 13. (02.01.2023)



Fot. nr 211. Ciągłe oryginalna fasada. (05.01.2023)



Fot. nr 212. Fragment niskiej zabudowy z początku XX wieku powyżej domu o numerze 3. (02.01.2023)



Fot. nr 213. Domy przy ulicy Kilińskiego: 1 i 3. (02.01.2023)



Fot. nr 214 (214-225). Wzdłuż ulicy Barskiej, gdzie dominuje zabudowa powstała od ostatniej ćwierci XIX wieku po I. kwartę wieku XX. Dom pod nr 34. (05.01.2023)



Fot. nr 215. Kamienica Romana Bandurskiego pod nr 30. (02.01.2023)



Fot. nr 216 (216-218). Fragment zabudowy willowej pod nr: 24 i 26. (05.01.2023)



Fot. nr 217. Willa z I. ćwierci XX wieku pod nr 26. (05.01.2023)



Fot. nr 218 (218-219). Secesyjna willa z końca I. dekady XX wieku pod nr 24.
(02.01.2023)



Fot. nr 219. Wjazd z ulicy Zduńskiej. (02.01.2023)



Fot. nr 220. Fragment typowo małomiasteczkowej zabudowy o numerach nr: 31-35.
(02.01.2023)

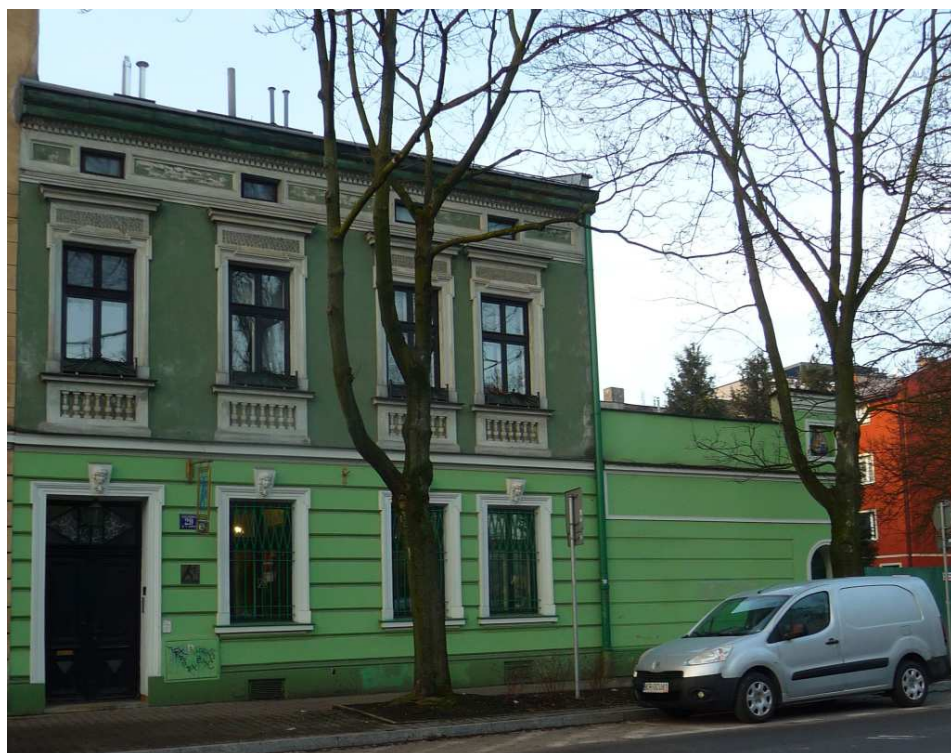

Fot. nr 221. Kamieniczka pod nr 29. (02.01.2023)



Fot. nr 222. Fabryczne podwórko na posesji pod nr 10. (05.01.2023)



Fot. nr 223. Dom pod nr 11. (05.01.2023)



Fot. nr 224 (224-225). Fragment zabudowy ulicy o numerach: 3-7, powstałej na przełomie wieków: XIX i XX. (05.01.2023)



Fot. nr 225. (05.01.2023)



Fot. nr 226. Willa ludwinowskiego przedsiębiorcy Romana Marko z roku 1921, z ulicy Zduńskiej 18. (02.01.2023)



Fot. nr 227. Zabudowa ulicy Zduńskiej poniżej domu o nr 16. (02.01.2023)



Fot. nr 228 (228-229). Kaplica św. Piotra i Pawła przy Madalińskiego 13, wybudowana w roku 1902 wg projektu Józefa Pokutyńskiego. (05.01.2023)



Fot. nr 229. (05.01.2023)



Fot. nr 230. Wspomnienie Baru Dębnickiego, który mieścił się narożu parteru kamienicy z końca XIX wieku przy ulicy Madalińskiego 18. (05.01.2023)



Fot. nr 231 (231-233). Rynek Dębnicki z niskimi kamieniczkami z przełomu XIX i XX wieku. Fragment zabudowy do styku z ulicą Różaną. (05.01.2023)



Fot. nr 232. Zabudowa pod nr: 10 i 12. (05.01.2023)



Fot. nr 233. Eklektyczna kamieniczka pod nr 6, wybudowana w roku 1906. (05.01.2023)



Fot. nr 234 (234-239). Wzdłuż ulicy Różanej, której typowo małomiasteczkowa zabudowa powstała głównie na przełomie wieków: XIX i XX. Stłamszony i zniekształcony przez współczesny wykwit architektoniczny dom z ok. 1890 roku pod nr 20. (02.01.2023)



Fot. nr 235. Zabudowa ulicy poniżej domu o nr 18. (02.01.2023)



Fot. nr 236. Fragment zabudowy ulicy Różanej poniżej domu o nr 25. (02.01.2023)



Fot. nr 237 (237-238). Secesyjna kamieniczka pod nr 23, wybudowana w roku 1911 wg projektu Józefa Wilczyńskiego. (02.01.2023)



Fot. nr 238. Secesyjne drzwi. (02.01.2023)



Fot. nr 239. Fragment zabudowy o numerach: 13-19. (02.01.2023)

XIV. Zakrzówek



Fot. nr 240 (240-245). Wzdłuż ulicy Twardowskiego. Końcowy fragment w ujęciu z ulicy Kapelanka. (06.04.2022)



Fot. nr 241 (241-242). 150-letnia kapliczka typu domkowego p.w. św. Trójcy na styku ulic: Twardowskiego i Dworskiej.



Fot. nr 242. Neogotyckie drzwi.



Fot. nr 243. Fragment zmieniającej się zabudowy ulicy o numerach: 49-53. (06.04.2022)



Fot. nr 244 (244-245). Odnowiony i przeznaczony na cele gastronomiczne budynek dawnej rogatki zakrzowieckiej (nr 16) pod nr 45, gdzie pierwotnie mieściła się brama w zespole obwarowań Twierdzy Kraków, powstała ok. roku 1890. (06.04.2022)



Fot. nr 245. Otoczenie rogatki.



Fot. nr 246. Międzywojenny dom z ulicy Bocznej 7.



Fot. nr 247. Fragment niskiej zabudowy ulicy Szwedzkiej o numerach: 68-74.



Fot. nr 248. Willa o cechach neorenesansowych spod nr 44, wybudowana na pocz. XX wieku wg projektu Ludwika Wojtyczki i Jana Zarzyckiego, rozbudowana w roku 1918.



Fot. nr 249 (249-250). Ostatnie chwile reliktu zabudowy podmiejskiej z ul. Dworskiej 11.



Fot. nr 250.



Fot. nr 251. Dwór Kapitulny przy ulicy Dworskiej 4, którego początki sięgają roku 1616.



Fot. nr 252 (252-265). Wzdłuż ulicy Twardowskiego - c.d.; w dół od domu pod nr 38.



Fot nr 253 (253-255). Kamienica z końca I. dekady XX wieku z elementami secesji, pod nr 34.



Fot. nr 254.



Fot. nr 255. Oryginalne okno. (06.04.2022)



Fot. nr 256 (256-262). Wybudowany pod koniec XIX wieku Dwór Batków spod nr 25 i jego zabudowania gospodarcze. (06.04.2022)



Fot. nr 257 (257-258). Spichlerz na tyłach dworu w ujęciach z ulicy Mieszczkańskiej. (13.04.2022)



Fot. nr 258.



Fot. nr 259 (259-261). Dwór Batków i przylegająca do niego dawna karczma.
(06.04.2022)



Fot. nr 260. Przykładnie odnowiona fasada.



Fot. nr 261. Tympanon i jego detale.



Fot. nr 262. Budynek dawnej karczmy, przylegający do dworu.



Fot. nr 263. Straszący od ponad dwóch dekad szkielet niedokończonego blokowiska.



Fot. nr 264. Zapewne ponad 100-letni dom spod nr 20.



Fot. nr 265. Dom z ogrodem pod nr 14, relikw dawnej zabudowy, powstały ok. roku 1900.



Fot. nr 266. Drewniany dom przy ulicy Wierzbowej 5. (13.04.2022)



Fot. nr 267 (267-269). Dom ostatniego wójta Zakrzówka z ulicy Mieszczkańskiej 17, wybudowany około roku 1850. (06.04.2022)



Fot. nr 268.

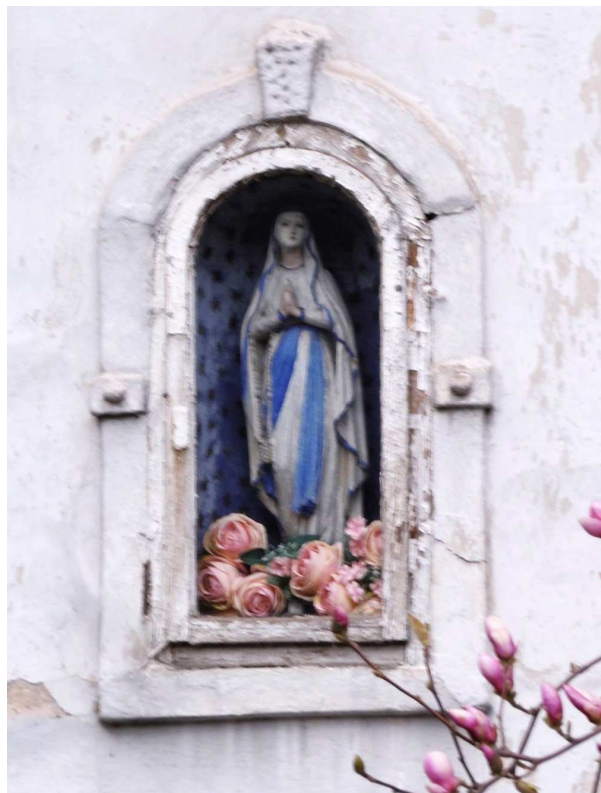

Fot. nr 269. Skromna kapliczka w fasadzie. (06.04.2022)



Fot. nr 270. Zabudowa ulicy Barskiej o numerach: 57-61. (02.01.2023)



Fot. nr 271. Dawna latarnia umarłych, przeniesiona dekadę temu z ulicy Bułhaka na skraj ulicy Konopnickiej. (02.01.2023)

XV. Ludwinów

Fot. nr 272 (272-277). Wzdłuż ulicy Zatorskiej, której zabudowa powstała głównie w I. kwarcie XX wieku przy dawnej garbarni. Dom pod nr 11. (05.02.2023)



Fot. nr 273. Fragment typowo podmiejskiej zabudowy o numerach: 13-21. (05.02.2023)



Fot. nr 274 (274-275). Ostałe jeszcze, oryginalne detale domu spod nr 15. (05.02.2023)



Fot. nr 275. Drzwi ze świetlikiem i tabliczką z czasów Wielkiego Krakowa. (05.02.2023)



Fot. nr 276. Zabudowa ulicy poniżej domu o numerze 21. (05.02.2023)



Fot. nr 277. Widok z wylotu ulicy Tureckiej. (05.02.2023)



Fot. nr 278 (278-279). Widoki na zabudowę ulicy Przedwiośnie w prawobrzeżnym fragmencie Ludwinowa, oddzielonym w latach 30. XX wieku od reszty dawnej wsi przez nowo powstały kanał Wilgi. (05.02.2023)



Fot. nr 279. (05.02.2023)



Fot. nr 280 (280-290). Wzdłuż ulicy Tureckiej. Zabudowa poniżej nr 21. (05.02.2023)



Fot. nr 281 (281-284). Zrujnowane chałupy pod nr 19 i 21, wybudowane zapewne jeszcze w końcu XIX wieku na rolniczym wówczas Ludwinowie. (05.02.2023)



Fot. nr 282. (05.02.2023)



Fot. nr 283. Agonia chałupy pod nr 21. (05.02.2023)



Fot. nr 284. Źle wróżący wygląd fasady dawnej chałupy pod nr 19. (05.02.2023)



Fot. nr 285. Kamieniczka z roku 1906 pod nr 9, w narożu z ulicą Swoboda. (05.02.2023)



Fot. nr 286. Ruina dawnego domu pracowników pobliskich zakładów garbarskich spod nr 16, wybudowanego w latach 30. XX wieku. (05.02.2023)



Fot. nr 287. Fragment ulicy Tureckiej poniżej domu o nr 14. (05.02.2023)



Fot. nr 288. Pierzeja ulicy o numerach: 7-9. (05.02.2023)



Fot. nr 289. Oryginalne drzwi i tabliczka z czasów Wielkiego Krakowa. (05.02.2023)



Fot. nr 290. Ruina murowanego domu o numerze 6. (05.02.2023)



Fot. nr 291 (291-293). Wzdłuż ulicy Swoboda. Dawne zakłady obuwnicze Stefana Marko pod nr 4, wybudowane w latach 20. XX wieku. (05.02.2023)



Fot. nr 294. Parterowy, typowo podmiejski dom spod nr 3. (05.02.2023)



Fot. nr 295. Fragment zabudowy ulicy Swoboda poniżej domu pod nr 5. (05.02.2023)



Fot. nr 296. Widok z ulicy Ludwinowskiej na dawny hotel Forum. W tym miejscu do roku 1973 istniał stadion RKS Garbarnia. (05.02.2023)



Fot. nr 297. Dom z ulicy Ludwinowskiej 9, ostatni relikw staro Ludwinowa na tej ulicy. W tle blokowisko zwane apartamentami Ludwinów, powstałe na terenie dawnych zakładów garbarskich. (05.02.2023)

XVI. Podgórze

Fot. nr 298 (298-299). Barokowa figura Boga Ojca, pochodząca najpewniej z końca XVIII wieku, przeniesiona na skraj ulicy Limanowskiego z wylotu dzisiejszej ulicy Robotniczej w związku z budową linii kolejowej do Zakopanego. (08.03.2023)



Fot. nr 299. Inskrypcja na cokole. (08.03.2023)



Fot. nr 300 (300-301). Dworek z ostatniej ćwierci XVIII wieku przy ulicy Zamojskiego 12, z facjată i lukarnami, związany z osobą prof. Wiktora Zina. (08.03.2023)



Fot. nr 301. Fasada dworku. (08.03.2023)



Fot. nr 302. Dawna karczma z końca XVIII wieku, obecnie plebania kościoła św. Józefa, z ulicy Zamojskiego 2. (08.03.2023)



Fot. nr 303. Willa autorstwa Józefa Kryłowskiego z ulicy Parkowej 7, wybudowana w latach 1906-1907. (08.03.2023)



Fot. nr 304. Od lewej wille: Mira z ulicy Parkowej 9, powstała w roku 1896 wg projektu Józefa Kryłowskiego i Julia z roku 1903 z placu Lasoty 2, której projektantem był Władysław Ekielski. (08.03.2023)



Fot. nr 305. Nawiązująca do historyzmu willa z lat 1924-26 z placu Lasoty 6, wybudowana wg projektu Józefa Kryłowskiego i Ignacego Tislowitza. (08.03.2023)



Fot. nr 306. Dawne zabudowania fabryczne z ulicy Dembowskiego 1, w których w przeszłości, w XIX wieku, mieścił się też szpital. (08.03.2023)



Fot. nr 307 (307-308). Remontowany, dawny budynek pracowników nowego podgórskiego kirkutu przy ulicy Jerozolimskiej 3, powstały na początku lat 30. XX wieku, który w czasie istnienia KL Płaszów był siedzibą ss-manów i lokalną katownią. Przy budynku rozpoczęły się prace remontowe związane z utworzeniem na terenie byłego obozu koncentracyjnego Muzeum KL Płaszów. (24.09.2022)



Fot. nr 308.



Fot. nr 309. Ruiny domu przedpogrzebowego przy nowym podgórskim kirkucie, powstałego w latach 30. XX wieku, zniszczonego przez niemieckiego okupanta w trakcie likwidacji KL Płaszów w roku 1944, a ostatecznie rozebranego tuż po zakończeniu II wojnie światowej. (24.09.2022)

XVII. Wola Duchacka



Fot. nr 310 (310-321). Wzdłuż ulicy Malborskiej. Dom pod nr 36. (29.01.2023)



Fot. nr 311. Dawna, zapewne ponad 100-letnia chałupa pod nr 37, która ciągle trwa.
(29.01.2023)



Fot. nr 312. Murowany dom pod nr 83. (28.02.2023)



Fot. nr 313. Wspomnienie przedwojennej zabudowy Woli pod nr 84. (28.02.2023)



Fot. nr 314. Ukryta pod tynkiem drewniana faktura domu, a może nawet ponad 100-letniej chałupy, spod nr 114. (24.02.2023)



Fot. nr 315 (315-321). Zapewne jeszcze XIX-wieczny zespół zabudowań dawnej zagrody Persów pod nr 124 przy której w czasach PRL funkcjonowała stolarnia. (24.02.2023)



Fot. nr 316. Próba uchwycenia fasady. (24.02.2023)



Fot. nr 317 (317-321). Kapliczka Matki Boskiej Częstochowskiej. (24.02.2023)



Fot. nr 318. (24.02.2023)



Fot. nr 319. (24.02.2023)



Fot. nr 320. (24.02.2023)

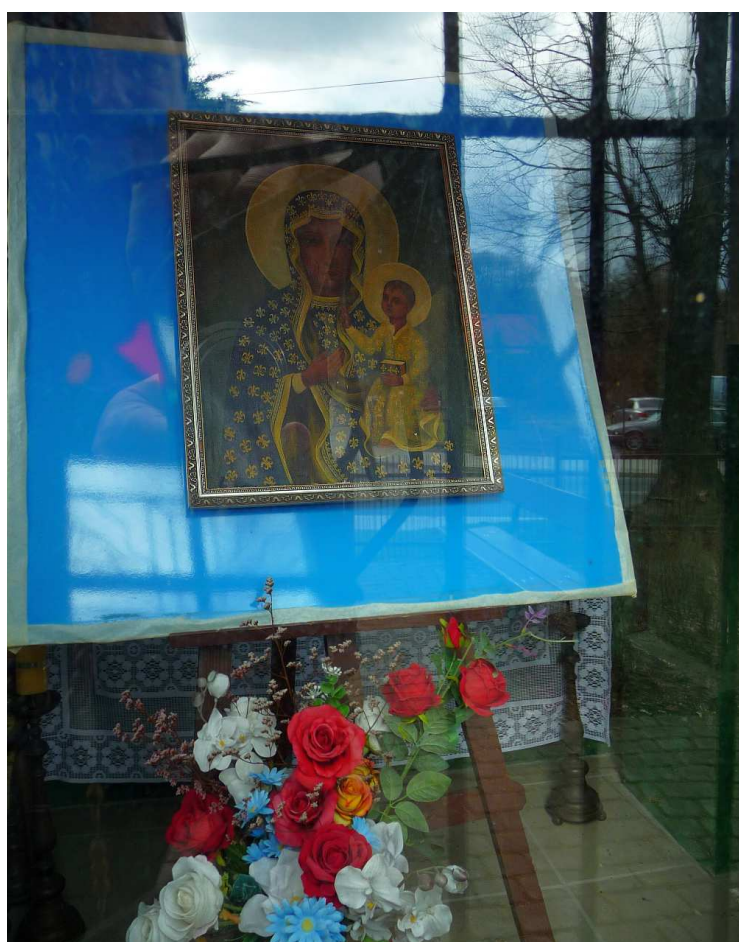

Fot. nr 321. Obraz we wnętrzu. (24.02.2023)



Fot. nr 322 (322-323). Oryginalna w lewym fragmencie chałupa z ulicy Krawieckiej 21, którą można datować na początek XX wieku. (28.02.2023)



Fot. nr 323. Bielona fasada z belkowaną fakturą. (28.02.2023)



Fot. nr 324 (324-325). Oryginalny w lewym fragmencie, zapewne ponad 90-letni dom z ulicy Mochnackiego 34. (28.02.2023)



Fot. nr 325. Ściana szczytowa. (28.02.2023)



Fot. nr 326 (326-328). Odbudowa spichlerza przy starym dworze Bemów.



Fot. nr 329 (329-330). W znacznej części zrekonstruowany dawny spichlerz, gdzie swą siedzibę będzie mieć Towarzystwo Przyjaciół Woli Duchackiej. (12.07.2022)



Fot. nr 330. (12.07.2022)



Fot. nr 331 (331-335). Spojrzenia na stary dwór Bemów, który w obecnym kształcie powstał ok. 100 lat temu. (25.03.2022)



Fot. nr 331 (331-333). Widoki od strony ogrodu. (12.07.2022)



Fot. nr 333. (12.07.2022)



Fot. nr 334. Fragment od strony parku. (25.03.2022)



Fot. nr 335. Szczytowa ściana od strony ulicy Estońskiej. (12.07.2022)



Fot. nr 336. Oryginalny fragment zapewne jeszcze przedwojennego domu z ulicy Monterskiej 22. (17.06.2022)



Fot. nr 337. Relikt dawnej zabudowy ulicy Pszennej spod nr 2. (17.06.2022)



Fot. nr 338 (338-339). Dramatyczny obraz zagrody z ulicy Wspólnej 1, do niedawna jeszcze zamieszkałej. (03.03.2023)



Fot. nr 339. (03.03.2023)

XVIII. Prokocim



Fot. nr 340 (340-341). Trwające jeszcze stare chałupy przy ulicy Wielickiej: 249 i 251 na przedpolu blokowiska przy ulicy Polonijnej 7 i 9. (23.02.2023)



Fot. nr 341. (23.02.2023)



Fot. nr 342. Zapewne ok. 90-letni dom z ulicy Dygasińskiego 3 z zachowaną, oryginalną
facjatą. (19.02.2023)



Fot. nr 343. Międzywojenny dom, z okazałym gankiem, z ulicy Niedzickiej 6.
(19.02.2023)



Fot. nr 344 (344-345). Figura przy alei Dygasińskiego 29, postawiona w roku 1895 przez Erazma Jerzmanowskiego po przejęciu prokocimskiego majątku. (25.12.2022)



Fot. nr 345. Z dawnej inskrypcji pozostała tylko data. (25.12.2022)



Fot. nr 346 (346-354)). Folwark Na Wrzosach przy ulicy Żniwnej 1, wybudowany przez Erazma Jerzmanowskiego pod sam koniec XIX wieku.
Fot. nr: 346-349. Widoki od strony alei Dygasińskiego. (25.12.2022)



Fot. nr 347. (01.05.2022)



Fot. nr 348. Początek końca? (02.01.2023)

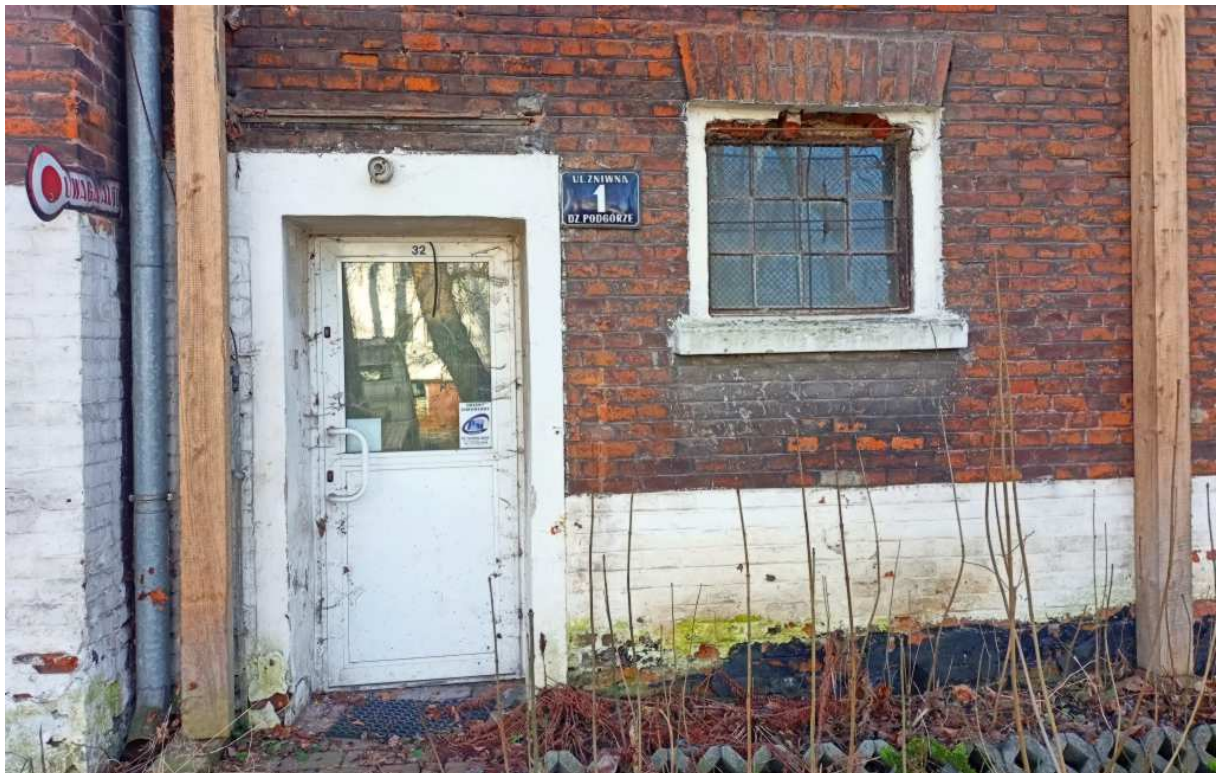

Fot. nr 349. (02.01.2023)



Fot. nr 350 (350-354). Zabudowania we wnętrzu folwarku. (02.01.2023)



Fot. nr 351 (351-352). (02.01.2023)



Fot. nr 352. (02.01.2023)



Fot. nr 353 (353-354). (02.01.2023)



Fot. nr 354. Widok od strony ulicy Wielickiej. (02.01.2023)



Fot. nr 355. Brama wjazdowa do pałacu Wodzickich-Jerzmanowskich z alei Dygasińskiego. (25.12.2022)



Fot. nr 356. Rządówka majątku Jerzmanowskich przy ulicy Górników 29, która w obecnym kształcie powstała pod koniec XIX wieku. (01.05.2022)



Fot. nr 357. Kaplica Augustianów, która powstała w roku 1911 z przebudowy dawnej wozowni. (01.05.2022)



Fot. nr 358 (358-362). Pałac Wodzickich-Jerzmanowskich. Widoki od strony parku.
(01.05.2022)



Fot. nr 359. (23.02.2023)



Fot. nr 360. (25.12.2022)



Fot. nr 361. (25.01.2023)



Fot. nr 362. Pomnik Erazma Jerzmanowskiego. (23.02.2023)



Fot. nr 363. Rządówka w ujęciu od strony parku. (25.01.2023)



Fot. nr 364. Blisko 100-letni, dawny Dom Ludowy przy ulicy Na Wrzosach 57.
(25.12.2022)



Fot. nr 365. Dawna wieża ciśnieniowa w majątku Jerzmanowskich, przerobiona na początku XX wieku z dawnej wieży widokowej. (01.05.2022)



Fot. nr 366. Ostała jeszcze, sielska zabudowa ulicy Żabiej. Dom pod nr 5. (23.02.2023)



Fot. nr 367 (367-368) Zagroda na tyłach ulicy Ściegiennego. Widoki z ulicy Żabiej.
(22.04.2022)



Fot. nr 368. Może ostatnia prokocimska zagroda przy ulicy Ściegiennego 54a. Widok od strony ulicy Żabiej. (23.02.2023)



Fot. nr 369. Ciągłe zadbane, około 90-letni dom z ulicy Ściegiennego 41. (23.02.2023)

XIX. Piaski Wielkie



Fot. nr 370 (370-371). 150-letnia figura u wylotu u wylotu ulicy Tuchowskiej do Łużyckiej. (04.02.2023)



Fot. nr 371. (04.02.2023)



Fot. nr 372 (372-375). Dogorywający, około 100letni dom z ulicy Kanarkowej 11, z wyjątkowej urody gankiem. (04.02.2023)



Fot. nr 373. (04.02.2023)



Fot. nr 374. (04.02.2023)



Fot. nr 375. (04.02.2023)



Fot. nr 376 (376-377). Około 90-letni dom wielorodzinny z ulicy Gwarnej 28.
Fasada z odkrytym gankiem. (04.02.2023)



Fot. nr 377. Fragment od strony ogrodu. (04.02.2023)



Fot. nr 378. Fragment wiekowej chałupy w zabudowie ulicy Kijanki pod nr 11.
(04.02.0023)



Fot. nr 379. Bogato zdobiona kapliczka słupowa ze św. Wojciechem przy domu przy ulicy
Łużyckiej 97. (04.02.2023)



Fot. nr 380. Na styku ulic: Sadka i Błotnej. (07.03.2023)



Fot. nr 381 (381-382). Opuszczony dom przy ulicy Błotnej 14 i jego detale. (07.03.2023)



Fot. nr 382. Pokryta szalunkiem z desek fasada z nieoryginalnymi oknami i ściana szczytowa. (07.03.2023)



Fot. nr 383 (383-385). Zapewne ok. 90-letni dom z ulicy Sadka 12. (07.03.2023)



Fot. nr 384. Fasada od strony ulicy po wymianie okien na współczesne plastiki.
(07.03.2023)



Fot. nr 385. Kryty ganek z loggią widokową od strony ogrodu. (07.03.2023)



Fot. nr 386. Reliktowy fragment zabudowy o numerach:12-14. (07.03.2023)



Fot. nr 387. Dogorywająca chałupa w zagrodzie pod nr 14. (07.03.2023)



Fot. nr 388 (388-389). Zapewne dawna stajnia na skraju zagrody pod nr 14. (07.03.2023)



Fot. nr 389. (07.03.2023)



Fot. nr 390. Z dawnej wiejskiej zagrody przy ulicy Sadka 29 pozostała tylko stodoła.
(05.03.2023)



Fot. nr 391. Smutne pozostałości po drewnianym domu z gankiem z ulicy Mokrej 26.
(07.03.2023)



Fot. nr 392 (392-394). Zabudowa peryferyjnej uliczki Kliniec o numerach: 15-19 (w tle) w ujęciach z ulicy Mokrej. (05.03.2023)



Fot. nr 393 (393-394). Fragment zabudowy ulicy Kliniec pod nr: 15-17. (07.03.2023)



Fot. nr 394. (07.03.2023)

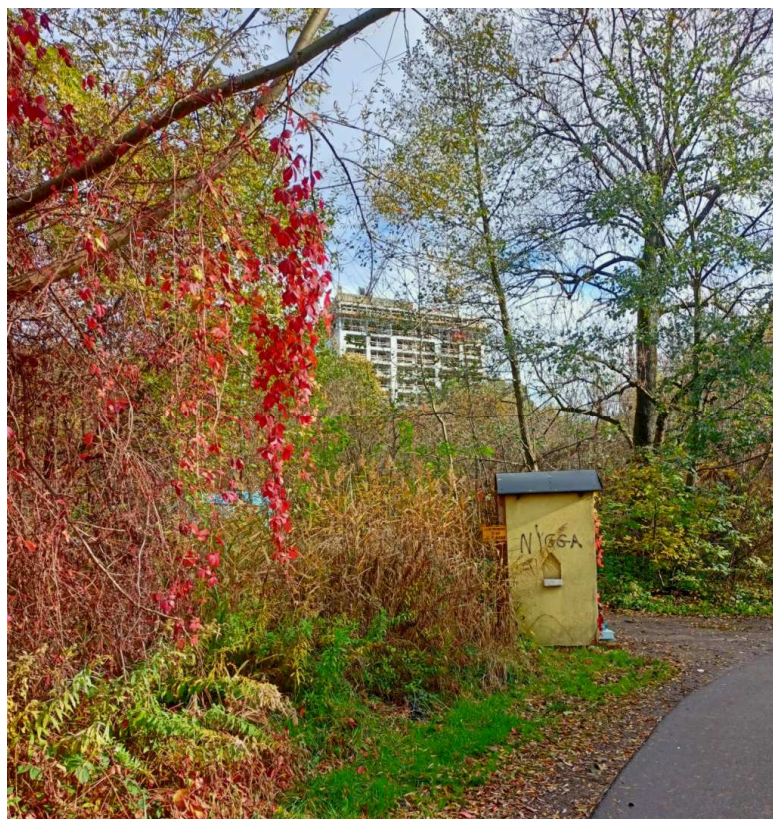

Fot. nr 395 (395-398). Wiernie odbudowana, po zawaleniu się w roku 2014, krzywa kiedyś kapliczka, usytuowana poniżej akademików UJ. (25.10.2022)



Fot. nr 396. (25.10.2022)



Fot. nr 397. (05.03.2023)



Fot. nr 398. (05.03.2023)



Fot. nr 399. Tradycyjna stodoła przy ulicy Tyranowskiego, obok domu o nr 30.
(05.03.2023)



Fot. nr 400 (400-401). Samotny kiedyś dom przy ulicy Obronnej 23a. (03.05.2022)



Fot. nr 401. (04.06.2022)



Fot. nr 402 (402-404). Kapliczka słupowa na posesji przy ulicy Rząckiej 7. (05.03.2023)



Fot. nr 403. Scena figuralna w zwieńczeniu. (05.03.2023)



Fot. nr 404. Inskrypcja na cokole. (05.03.2023)



Fot. nr 405. Blisko 100-letni kościół p.w. Najświętszego Serca Pana Jezusa przy ulicy Cechowej 144. (05.03.2023)



Fot. nr 406. Fragment parku ze stawem w otoczeniu dworu Marchwickich przy ulicy Podedworze 30. (05.03.2023)



Fot. nr 407. Klasycystyczny w swym kształcie dwór Marchwickich. (05.03.2023)

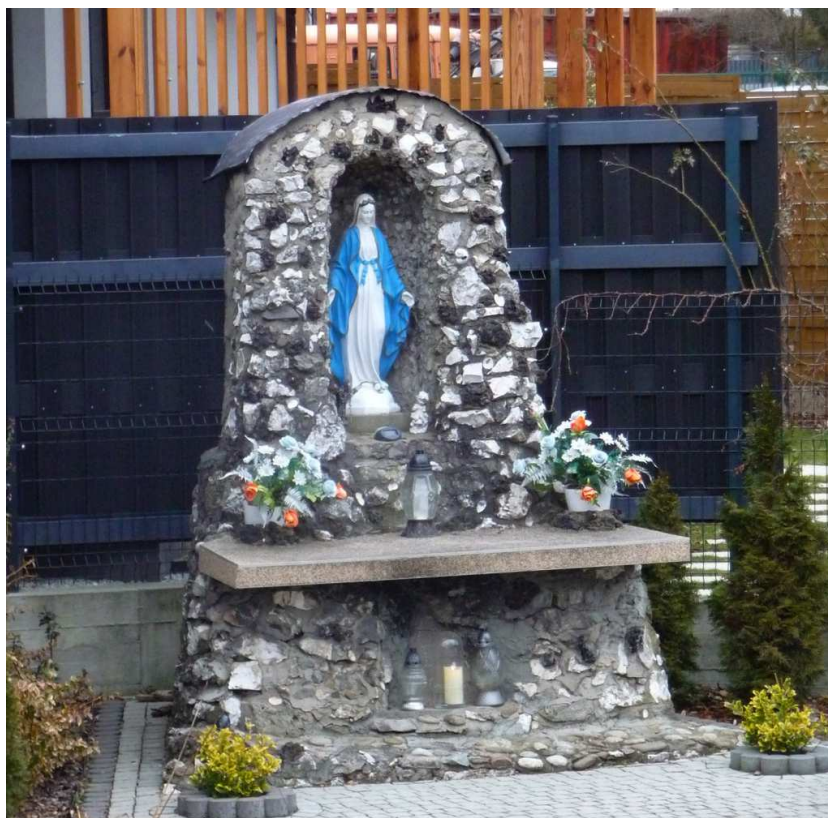

Fot. nr 408. Kapliczka w kształcie grotty na styku ulic: Podedworze i Mokrej. (05.03.2023)



Fot. nr 409. Dawna zagroda przy ulicy Podedworze 17. (05.03.2023)



Fot. nr 410. Oryginalny detal przedwojennego domu z ulicy Szpakowej 15. (05.03.2023)



Fot. nr 411 (411-413). Kapliczka słupowa ze św. Florianem przy wylocie ulicy Sadka do Szpakowej. (05.03.2023)



Fot. nr 412. Święty Florian; wizerunek typowy dla Krakowa i jego przemieść. (05.03.2023)

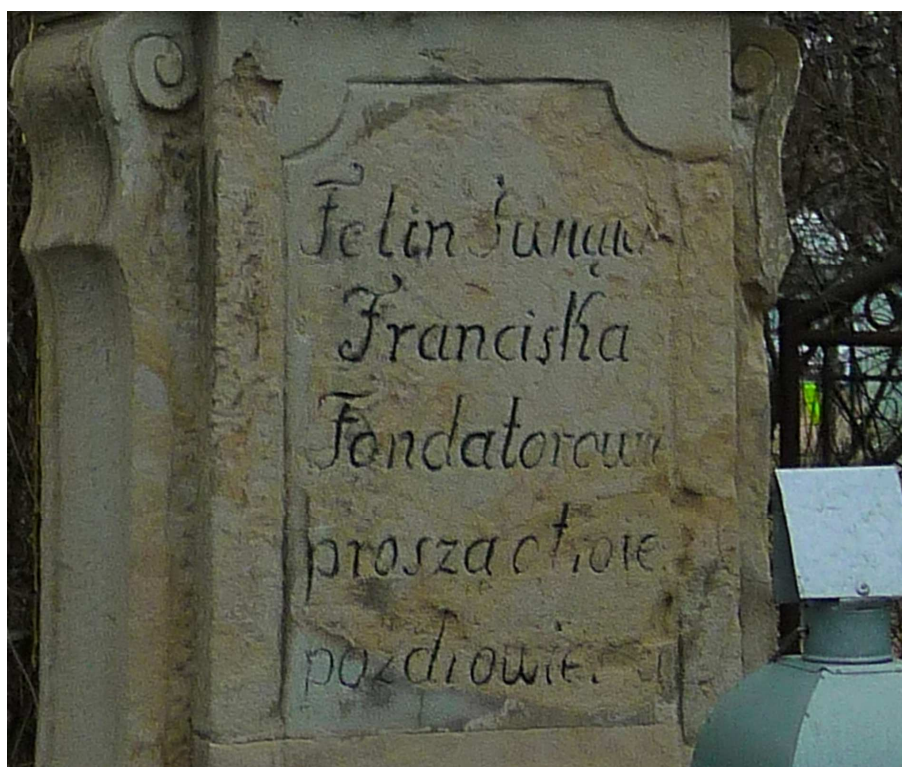

Fot. nr 413. Inskrypcja na cokole. Fundacja Felina Świątka i Franciszki, jego żony. (05.03.2023)



Fot. nr 414 (414-417)). Dogorywająca zagroda przy ulicy Szpakowej 3. Próba uchwycenia fasady zapewne ok. 100-letniego domu. (05.03.2023)



Fot. nr 415. (05.03.2023)



Fot. nr 416. Niewielka stodoła na skraju zagrody. (05.03.2023)



Fot. nr 417. Ściana szczytowa domu i poprzecznie ustawiona do niego stodoła.
(07.03.2023)

XX. Bieżanów. Wzgórze Kaim



Fot. nr 418 (418-419). Ze wzgórzem Kaim w tle, którego pośpiesznie powstała zabudowa, wbrew historycznym zaszcłosciom, wszelkiej logice i wiedzy geologicznej, z wolna zaczyna siê ju¿ osuwaó. (28.10.2022)



Fot. nr 419. Z obeliskiem, upamiętniającym dotarcie tu wojsk rosyjskich 06.12.1914 roku, z lewej. (28.10.2022)

Załącznik

**Moje opracowania dostępne w zasobach
Małopolskiej Biblioteki Cyfrowej www.mbc.malopolska.pl
i Europeany www.europeana.eu
<http://mbc.malopolska.pl/dlibra/sresults?action=SearchSimilarAction&eid=12671>
oraz publikacje prasowe oraz audycje radiowe
i telewizyjne z moim udziałem**

LESZEK GRABOWSKI

e-mail: leszek.grabowski@interia.pl

Facebook: <http://pl-pl.facebook.com/people/Leszek-Grabowski/100000321665908>



Przed kościołem w Jawiszowicach w dniu 19.05.2019 ze statuetką i dyplomem wyróżnienia w ramach Nagrody Województwa Małopolskiego im. Mariana Korneckiego, przyznanej mi „za wybitne osiągnięcia w dziedzinie ochrony i opieki nad zabytkami architektury drewnianej Małopolski”.

A. Opracowania dotyczące Krakowa

A.I. Wspomnienia

1. Obraz Krakowa lat 60-tych we wspomnieniach z dzieciństwa. Edycja XXII.
www.mbc.malopolska.pl/publication/9505
2. Moja przygoda z Technikum Energetycznym w Krakowie w latach 1968-73. Edycja IX.
www.mbc.malopolska.pl/publication/11376

A.II. Fotografie archiwalne

1. Kraków i jego okolice na fotografiach z lat 1987-1992. Edycja II.
www.mbc.malopolska.pl/publication/14924
2. Kraków i Małopolska na fotografiach z końca XX. wieku. Edycja II.
www.mbc.malopolska.pl/publication/15759

A.III. Albumy o Krakowie

A.III.1. Współczesny Kraków w klimacie z fotografii Ignacego Kriegera.

1. Część I. Zabytkowe Śródmieście.
www.mbc.malopolska.pl/publication/67812
2. Część II. Kazimierz, Stradom i Podgórze.
www.mbc.malopolska.pl/publication/67991
3. Część III. Obrzeża Starego Miasta i dawne przedmieścia. Kleparz, Biały Prądnik, Krowodrza, Piasek, Nowy Świat, Zwierzyniec i Półwsie, Dębniki, Wesoła, Grzegórzki, Wola Duchacka, Prokocim.
www.mbc.malopolska.pl/publication/68137
4. Część IV. Uzupełnienia. Śródmieście, Piasek, Wesoła, Stradom, Kazimierz i Podgórze. Edycja II.
www.mbc.malopolska.pl/publication/70812
5. Część V. Uzupełnienia– krakowski kalejdoskop. Śródmieście, Kleparz, Wesoła, Piasek, Nowy Świat, Półwsie i Zwierzyniec, Stradom, Kazimierz, Podgórze.
www.mbc.malopolska.pl/publication/73718

A.III.2. Kraków i jego okolice na rodzinnych slajdach z lat 1983-1992.

1. Część I. Lata 1983-1988
www.mbc.malopolska.pl/publication/97893
2. Część II. Kraków - lata 1989-1992.
www.mbc.malopolska.pl/publication/97894
3. Część III. Okolice Krakowa - lata 1989-1992. Edycja II.
www.mbc.malopolska.pl/publication/97895

A.III.3. Podglądanie starego Krakowa.

1. Część I. Zabytkowe Śródmieście. Wokół Rynku Głównego.
Kwiecień 2009 – lipiec 2011
www.mbc.malopolska.pl/publication/85312
2. Część II. Zabytkowe Śródmieście. Dawny Okół i jego przedpole.
Kwiecień 2009 – lipiec 2011
www.mbc.malopolska.pl/publication/85468
3. Część III. Wawel i jego okolice, Stradom i Kazimierz.
Kwiecień 2009 – sierpień 2011.
www.mbc.malopolska.pl/publication/85469
4. Część IV. Podgórze. Przekrój przez rok 2009.
www.mbc.malopolska.pl/publication/85470
5. Część V. Podgórze. Sierpień 2010 – czerwiec 2013. Kamieniołom Libana w marcu 2003.
www.mbc.malopolska.pl/publication/87313
6. Część VI. Dawna IV dzielnica Piasek.
www.mbc.malopolska.pl/publication/99083
7. Część VII. Dawna IV dzielnica Piasek (c.d.)
www.mbc.malopolska.pl/publication/99084
8. Część VIII. Dawna VI dzielnica Wesoła.
www.mbc.malopolska.pl/publication/101513
9. Część IX. Dawna III dzielnica Nowy Świat.
www.mbc.malopolska.pl/publication/101514
10. Część X. Kleparz – dawna V. dzielnica
www.mbc.malopolska.pl/publication/102152
11. Część XI. Zabytkowe Śródmieście. Wokół Rynku Głównego.
Październik 2011 – grudzień 2012
www.mbc.malopolska.pl/publication/104006
12. Część XII. Zabytkowe Śródmieście. Wokół Rynku Głównego.
Rok 2013.
www.mbc.malopolska.pl/publication/104008
13. Część XIII. Zabytkowe Śródmieście. Dawny Okół i jego przedpole.
Wawel i jego otoczenie.
Sierpień 2011 – grudzień 2013.
www.mbc.malopolska.pl/publication/104010
14. Część XIV. Stradom i Kazimierz.
Sierpień 2011 – grudzień 2013
www.mbc.malopolska.pl/publication/104011
15. Część XV. Dawna IV. dzielnica Piasek. Zdjęcia od 15.04.2014 do 13.12.2015.
www.mbc.malopolska.pl/publication/116548
16. Część XVI. Zabytkowe Śródmieście, Wawel i jego otoczenie, Stradom i Kazimierz. Zdjęcia od 16.01.2014 do 02.05.2015.
www.mbc.malopolska.pl/publication/116549

17. Część XVII. Zabytkowe Śródmieście, Planty, Wawel, widoki wokół Wisły. Zdjęcia wykonane od maja 2016 do lutego 2019.
www.mbc.malopolska.pl/publication/134776
18. Część XVIII. Zabytkowe Śródmieście, dawny Okół, Planty, Wawel, widoki wokół Wisły. Zdjęcia od marca 2019 do sierpnia 08.2021.
www.mbc.malopolska.pl/publication/134778
19. Część XIX. Stradom i Kazimierz. C.d.
Zdjęcia wykonane od stycznia 2015 do sierpnia 2021.
www.mbc.malopolska.pl/publication/134782
20. Część XX. Piasek. C.d.
Zdjęcia wykonane od lutego 2016 do października 2019)
www.mbc.malopolska.pl/publication/134785
21. Część XXI. Piasek i Nowy Świat - c.d.
Piasek – zdjęcia wykonane od stycznia 2020 do sierpnia 2021, Nowy Świat od listopada 2017 do sierpnia 2021.
www.mbc.malopolska.pl/publication/134789
22. Część XXII. Kleparz i Wesoła - c.d.
Zdjęcia wykonane od listopada 2017 do sierpnia 2021)
www.mbc.malopolska.pl/publication/134871
23. Część XXIII. Podgórze - c.d.
Zdjęcia wykonane od października 2013 do marca 2022.
www.mbc.malopolska.pl/publication/138497
24. Część XXIV. Podgórze – c.d. uzupełnienia.
Zdjęcia wykonane od kwietnia 2022 do maja 2022.
www.mbc.malopolska.pl/publication/140510

A.III.4. Dawne przedmieścia Krakowa - ulatująca przeszłość.

1. Część I. Bieżanów, Prokocim, Wola Duchacka. Edycja II.
www.mbc.malopolska.pl/publication/17690
2. Część II. Piaski Wielkie, Kurdwanów, Jugowice.
www.mbc.malopolska.pl/publication/17691
3. Część III. Zakrzówek, Dębniki, Ludwinów.
www.mbc.malopolska.pl/publication/17692
4. Część IV. Zwierzyniec i Półwieś, Przegorzały, Wola Justowska, Czarna Wieś i Kawiory.
www.mbc.malopolska.pl/publication/17693
5. Część V. Łęg, Mogiła, Krzesławice, Bieńczyce. Edycja II
www.mbc.malopolska.pl/publication/17694
6. Część VI. Uzupełnienia: Prokocim, Wola Duchacka, Rząka, Piaski Wielkie, Ludwinów, Zakrzówek, Dębniki i Mogiła. Edycja II.
www.mbc.malopolska.pl/publication/18158
7. Część VII. Bronowice Małe i Wielkie, Krowodrza i Biały Prądnik. Edycja II
www.mbc.malopolska.pl/publication/18408
8. Część VIII. Płaszów, Kosocice i Rajsko.
www.mbc.malopolska.pl/publication/21255

9. Część IX. Uzupełnienia (cd): Bieńczyce, Mogiła, Łęg, Prokocim, Wola Duchacka i Piaski Wielkie.
www.mbc.malopolska.pl/publication/21256
10. Część X. Kobierzyn i Skotniki, Tyniec i Pychowice
www.mbc.malopolska.pl/publication/19616
11. Część XI. Spacer po południowych i zachodnich obrzeżach Krakowa. Mogiła, Biezanów, Prokocim i Piaski Wielkie, Wola Duchacka i Kurdwanów, Swoszowice i Jugowice, Łagiewniki, Zakrzówek, Czarna Wieś i Bronowice Małe, Nowa Wieś i Krowodrza.
www.mbc.malopolska.pl/publication/21229
12. Część XII. Biały Prądnik (c.d.), Czerwony Prądnik, Czyżyny, Rakowice, Mistrzejowice, Zesławice, Grębałów, Bieńczyce (c.d.), Krzesławice (c.d.) i Piaski Wielkie (c.d.).
www.mbc.malopolska.pl/publication/21261
13. Część XIII. Uzupełnienia: Biezanów, Rajsko, Swoszowice, Łagiewniki i Pychowice.
www.mbc.malopolska.pl/publication/21479
14. Część XIV. Uzupełnienia: Mogiła, Krzesławice, Rakowice (Wieczysta) i Prokocim
www.mbc.malopolska.pl/publication/22312
15. Część XV. Czarna Wieś i Kawiory, Wola Justowska i Las Wolski, Półwie Zwierzynieckie, Zwierzyniec oraz Dębniki i Zakrzówek w zimowej szacie.
www.mbc.malopolska.pl/publication/29478
16. Część XVI. Mogiła (cd), Bronowice Małe (cd), Łobzów, Zakrzówek (c.d.) i Skotniki.
www.mbc.malopolska.pl/publication/45001
17. Część XVII. Górka Narodowa, Witkowice i Biały Prądnik. Mini dodatek- przykłady dawnego budownictwa wiejskiego z terenu Ziemi Krakowskiej i Polski Południowej.
www.mbc.malopolska.pl/publication/45002
18. Część XVIII. Zwierzyniec (Salwator), Wola Duchacka, Pychowice, Bodzów i Kostrze, Rząka. Krakowskie i podkrakowskie krajobrazy.
www.mbc.malopolska.pl/publication/45003
19. Część XIX. Umykające krakowskie i podkrakowskie krajobrazy: Bonarka, Płaszów i Podgórze, Prokocim Stary i Nowy, Rząka, Krzyszkowice, Kosocice i Piaski Wielkie.
www.mbc.malopolska.pl/publication/40795
20. Dawne przedmieścia Krakowa – ulatująca przeszłość (część XX). Stara Mogiła, Mydlniki, Chełm i Wola Justowska.
www.mbc.malopolska.pl/publication/40794
21. Część XXI. Umykające krakowskie i podkrakowskie krajobrazy (c.d.). Łęg, Dębniki, Zakrzówek.
www.mbc.malopolska.pl/publication/56790
22. Część XXII. Umykające krakowskie i podkrakowskie krajobrazy (c.d.). Wola Duchacka, Piaski Wielkie, Rząka i Łagiewniki.
www.mbc.malopolska.pl/publication/56791

23. Część XXIII. Umykające krakowskie i podkrakowskie krajobrazy (c.d.). Zwierzyniec (Salwator i Sikornik) i Las Wolski.
www.mbc.malopolska.pl/publication/56792
24. Część XXIV. Umykające krakowskie i podkrakowskie krajobrazy (c.d.). Rybitwy, Płaszów, Rząka, Piaski Wielkie, Wola Duchacka i Zakrzówek.
www.mbc.malopolska.pl/publication/56962
25. Część XXV. Wola Duchacka, Płaszów, Łagiewniki i Małe Bronowice (c.d.)
www.mbc.malopolska.pl/publication/57115
26. Część XXVI. Wola Duchacka, Prokocim, Zwierzyniec, Czarna Wieś i Wola Justowska. Umykające krakowskie i podkrakowskie krajobrazy (c.d.).
www.mbc.malopolska.pl/publication/58236
27. Część XXVII. Grzegórzki, Dąbie, Płaszów, Jugowice i Swoszowice.
www.mbc.malopolska.pl/publication/58645
28. Część XXVIII. Jesienny rekonesans po południowych przedmieściach Krakowa – Płaszów, Wola Duchacka, Prokocim, Rząka i Piaski Wielkie.
www.mbc.malopolska.pl/publication/59327
29. Część XXIX. Jesienny rekonesans po ginącym świecie: Ludwinowa, Zakrzówka i Dębnik.
www.mbc.malopolska.pl/publication/59513
30. Część XXX. Zimowa sceneria dawnych przedmieść Krakowa: Krowodrza, Nowa i Czarna Wieś, Zwierzyniec, Bielany, Dębniki i Piaski Wielkie.
www.mbc.malopolska.pl/publication/60647
31. Część XXXI. Łobzów, Krowodrza, Zakrzówek, Pychowice, Łagiewniki, i Rząka.
www.mbc.malopolska.pl/publication/60781
32. Część XXXII. Zwierzyniec, Czarna i Nowa Wieś oraz Łobzów.
www.mbc.malopolska.pl/publication/61316
33. Część XXXIII. Sikornik, Las Wolski, Bielany i Przegorzały.
www.mbc.malopolska.pl/publication/61317
34. Część XXXIV. Stary Prokocim, Piaski Wielkie (Świątniki, Podedworze i Podlesie), Wola Duchacka, Rząka, obrzeże Płaszowa i Podgórze
www.mbc.malopolska.pl/publication/61318
35. Część XXXV. Wola Duchacka, Kosocice i Barycz, Płaszów, Rybitwy, Bieńczyce i Olsza.
www.mbc.malopolska.pl/publication/61336
36. Część XXXVI. Wiosenny rekonesans po południowych obrzeżach miasta. Płaszów (Bagry), Stary Prokocim, Wola Duchacka, Piaski Wielkie, Kurdwanów, Kosocice, Łagiewniki, Zakrzówek, Dębniki, Półwsie i Zwierzyniec.
www.mbc.malopolska.pl/publication/64127
37. Część XXXVII. Wola Justowska i Las Wolski, Półwsie i Zwierzyniec, Łagiewniki, Jugowice, Rajsko i Kosocice.
www.mbc.malopolska.pl/publication/66308
38. Część XXXVIII. Wola Duchacka, Piaski Wielkie i Prokocim.
www.mbc.malopolska.pl/publication/66767

39. Część XXXIX. Borek Fałęcki, Bonarka, Dębniaki, Zakrzówek, Półwie i Zwierzyniec, były Obóz Koncentracyjny Płaszów.
www.mbc.malopolska.pl/publication/66868
40. Część XL. Czyżyny, Rybitwy i Ludwinów.
www.mbc.malopolska.pl/publication/68644
41. Część XLI. Warszawskie, Krowodrza, Nowa Wieś, Czarna Wieś, Półwie i Zwierzyniec, Kurdwanów i Borek Fałęcki.
www.mbc.malopolska.pl/publication/70183
42. Część XLII. W zimowej scenerii Pleszowa i Mogiły.
www.mbc.malopolska.pl/publication/70187
43. Część XLIII. W jesiennej i zimowej scenerii: Woli Duchackiej, Piasków Wielkich i Rząki.
www.mbc.malopolska.pl/publication/71271
44. Część XLIV. W jesiennym i zimowym klimacie Prokocimia.
www.mbc.malopolska.pl/publication/71272
45. Część XLV. Płaszów, Olsza i Rakowice.
www.mbc.malopolska.pl/publication/71485
46. Część XLVI. Raz jeszcze Zwierzyniec.
www.mbc.malopolska.pl/publication/72226
47. Część XLVII. Wzdłuż tradycyjnego Zakrzówka i wokół Skał Twardowskiego.
www.mbc.malopolska.pl/publication/72227
48. Część XLVIII. Krowodrza, Półwie Zwierzynieckie, Zwierzyniec i Sikornik, Wola Justowska i Las Wolski, Dębniaki, Zakrzówek, Łagiewniki.
www.mbc.malopolska.pl/publication/74740
49. Część XLIX. Podgórze – okolice Bonarki i kamieniołom Libana, teren KL Płaszów na skraju Woli Duchackiej, Wola Duchacka, Prokocim, Piaski Wielkie, Jugowice, Kurdwanów, Kosocice, Rajsko i Barycz.
www.mbc.malopolska.pl/publication/74741
50. Część L. Borek Fałęcki, Kobierzyn, Skotniki i Pychowice.
www.mbc.malopolska.pl/publication/75164
51. Część LI. Stary Płaszów i Bagry, Prokocim, Biezanów, Piaski Wielkie.
www.mbc.malopolska.pl/publication/75857
52. Część LII. Zakrzówek i Skały Twardowskiego, Wola Duchacka, teren dawnego KL Płaszów i jego obrzeże, Podgórze – Kopiec Krakusa, Mały Płaszów i Rybitwy, Biezanów.
www.mbc.malopolska.pl/publication/75587
53. Część LIII. Krakowski kalejdoskop: Zakrzówek, Borek Fałęcki, Łagiewniki, Kurdwanów, Wola Duchacka, Prokocim, Piaski Wielkie, Kosocice.
www.mbc.malopolska.pl/publication/77977
54. Część LIV. Krowodrza, Łobzów, Nowa Wieś, Czarna Wieś i Zwierzyniec
www.mbc.malopolska.pl/publication/79758
55. Część LV. Zakrzówek, Ludwinów, Wola Duchacka, Piaski Wielkie i Prokocim
www.mbc.malopolska.pl/publication/79759

56. Część LVI. Krowodrza, Czarna Wieś, Zwierzyniec, Półwsie Zwierzynieckie, Wola Duchacka, Prokocim, Piaski Wielkie, Rajsko
www.mbc.malopolska.pl/publication/87312
57. Część LVII. Krzesławice, Dębniaki, Zakrzówek, Ludwinów
www.mbc.malopolska.pl/publication/88010
58. Część LVIII. Łagiewniki, Płaszów, (Przedmieście) Warszawskie.
www.mbc.malopolska.pl/publication/88763
59. Część LIX. Wola Duchacka, Prokocim, Piaski Wielkie, Rząka, Rajsko
www.mbc.malopolska.pl/publication/88764
60. Część LX. Wola Justowska, Zwierzyniec, Półwsie Zwierzynieckie (Błonia), Czarna Wieś, Nowy Świat (Kossakówka), Dębniaki, Zakrzówek, Bodzów.
www.mbc.malopolska.pl/publication/89855
61. Część LXI. Wola Duchacka, Prokocim, Piaski Wielkie.
www.mbc.malopolska.pl/publication/89856
62. Część LXII. Mogiła, Rakowice, Grzegórzki.
www.mbc.malopolska.pl/publication/90406
63. Część LXIII. Przegorzały, Podgórze, Kosocice, Rajsko i Łagiewniki.
www.mbc.malopolska.pl/publication/90405
64. Część LXIV. Wola Duchacka, Prokocim, Piaski Wielkie, Łagiewniki, Krzyszkowice.
www.mbc.malopolska.pl/publication/92610
65. Część LXV. Łobzów, Bronowice Wielkie, Czarna Wieś, Półwsie Zwierzynieckie, Zwierzyniec, Nowy Świat, Dębniaki, Zakrzówek, Kobierzyn.
www.mbc.malopolska.pl/publication/92611
66. Część LXVI. Krakowski kalejdoskop: Olsza, Krowodrza, Nowa Wieś, Czarna Wieś, Zwierzyniec, Dębniaki, Zakrzówek, Kobierzyn i Borek Fałęcki, Kostrze, Tyniec, Prokocim.
www.mbc.malopolska.pl/publication/94618
67. Część LXVII. Zachodnie i południowe rubieże Krakowa. Piasek, Zwierzyniec, Wola Justowska, Przegorzały, Bielany i ich obrzeże, Dębniaki, Zakrzówek, Ludwinów, Płaszów, Prokocim, Piaski Wielkie, Kurdwanów, Borek Fałęcki i Łagiewniki.
www.mbc.malopolska.pl/publication/95591
68. Część LXVIII. Warszawskie (Przedmieście), Olsza, Piasek, Czarna Wieś, Wola Justowska, Zwierzyniec, Przegorzały, Dębniaki, Zakrzówek, Ludwinów, Podgórze, Wola Duchacka, Płaszów, Prokocim, Piaski Wielkie, Rząka i Łagiewniki.
www.mbc.malopolska.pl/publication/96206
69. Część LXIX. Dębniaki, Zakrzówek, Wola Duchacka, Płaszów, Prokocim, Rząka, Piaski Wielkie, Kosocice, Rajsko, Bieńczyce.
www.mbc.malopolska.pl/publication/97749
70. Część LXX. Piasek, Czarna Wieś i Półwsie Zwierzynieckie.
www.mbc.malopolska.pl/publication/97750
71. Część LXXI. Zwierzyniec, Wola Justowska, Przegorzały i Bielany. Dodatkowo - wizyta u „Hansa”, rzeźbiarza, na Zwierzyńcu.
www.mbc.malopolska.pl/publication/97751

72. Część LXXII. Piasek, Zwierzyniec, Wola Justowska, Olszanica, Zakrzówek, Pychowice, Podgórze, Wola Duchacka, Płaszów, Prokocim, Piaski Wielkie, Rząka, Łagiewniki, Borek Fałęcki, Rakowice.
www.mbc.malopolska.pl/publication/99107
73. Część LXXIII. Nowy Świat, Czarna Wieś, Półwie Zwierzynieckie, Zwierzyniec, Bielany, Dębniaki, Zakrzówek, Ludwinów, Podgórze, Płaszów Wola Duchacka, Prokocim, Piaski Wielkie, Rząka, Krzyszkowice, Grzegórzki, Olsza, Bieńczyce, Batowice.
www.mbc.malopolska.pl/publication/99108
74. Część LXXIV. Bronowice, Piasek, Czarna Wieś, Krowodrza, Półwie Zwierzynieckie, Zwierzyniec, Przegorzały, Bielany, Dębniaki, Zakrzówek, Ludwinów, Tyniec, Stradom, Wesoła, Podgórze, Wola Duchacka, Prokocim, Piaski Wielkie, Rząka, Krzyszkowice, Olsza, Grzegórzki, Dąbie, Przewóz.
www.mbc.malopolska.pl/publication/102164
75. Część LXXV. Bieńczyce.
www.mbc.malopolska.pl/publication/102165
76. Część LXXVI. Piasek, Wesoła, Dębniaki, Zakrzówek, Ludwinów, Grzegórzki, Podgórze, Wola Duchacka, Prokocim, Piaski Wielkie, Rząka, Kosocice, Bieńczyce, Krzesławice, Mogiła.
www.mbc.malopolska.pl/publication/102181
77. Część LXXVII. Nowy Świat, Czarna Wieś, Półwie Zwierzynieckie, Zwierzyniec, Bielany, Dębniaki, Zakrzówek, Ludwinów, Podgórze, Płaszów Wola Duchacka, Prokocim, Piaski Wielkie, Rząka, Krzyszkowice, Grzegórzki, Olsza, Bieńczyce, Batowice.
www.mbc.malopolska.pl/publication/102189
78. Część LXXVIII. Grębałów, Lubocza, Wadów, Pleszów, Branice i Przewóz.
www.mbc.malopolska.pl/publication/102190
79. Część LXXIX. Skotniki, Kleszczów, Chełm, Mydlniki, Bronowice Wielkie i Pleszów.
www.mbc.malopolska.pl/publication/102196
80. Część LXXX. Kleparz, Wesoła, Krowodrza, Biały Prądnik, Bronowice Wielkie, Olsza, Grzegórzki, Dąbie, Bieńczyce, Piasek, Czarna Wieś, Półwie Zwierzynieckie, Zwierzyniec, Wola Justowska, Zakrzówek, Dębniaki, Ludwinów, Podgórze, Płaszów, Wola Duchacka, Prokocim, Piaski Wielkie, Rząka, Kurdwanów, Łagiewniki, Jugowice, Krzyszkowice.
www.mbc.malopolska.pl/publication/115529
81. Część LXXXI. Wesoła, Piasek, Nowy Świat, Półwie Zwierzynieckie, Zwierzyniec, Wola Justowska, Olsza, Grzegórzki, Dąbie, Bieńczyce, Dębniaki, Ludwinów, Kostrze, Podgórze, Wola Duchacka, Prokocim, Piaski Wielkie, Rząka.
www.mbc.malopolska.pl/publication/131174
82. Część LXXXII. Wola Justowska, Chełm, Czarna Wieś, Mydlniki, Bronowice Małe i Wielkie i Bieńczyce.
www.mbc.malopolska.pl/publication/131258

83. Część LXXXIII. Dębniki, Zakrzówek, Podgórze, Wola Duchacka, Prokocim, Bieżanów, Piaski Wielkie, Rząka i Swoszowice.
www.mbc.malopolska.pl/publication/131259
84. Część LXXXIV. Wesoła, Warszawskie, Olsza, Grzegórzki, Czerwony Prądnik, Piasek, Nowy Świat, Kleparz, Czarna Wieś, Półwie Zwierzynieckie, Zwierzyniec, Wola Justowska, Bronowice Małe, Mydlniki, Bieńczyce.
www.mbc.malopolska.pl/publication/138494
85. Część LXXXV. Dębniki, Zakrzówek, Pychowice, Podgórze, Płaszów, Prokocim, Łagiewniki, Kurdwanów, Piaski Wielkie, Rząka, Rajsko, Kosocice, Bieżanów.
www.mbc.malopolska.pl/publication/138495

A.III.5.1

Raport dla Urzędu Miasta Krakowa. Przegląd chałup z terenu Krakowa i jego obrzeży pod kątem możliwości ich zakupu i przeniesienia do skansenu (14.09.2018).

Ten dokument roboczy, bez zdjęć opisywanych obiektów, został udostępniony w części 3 (tom II) publikacji z cyklu „Czas zatrzymany” pod redakcją Adama Gryczyńskiego na stronach: 339-344 (wyd. Nowohuckie Centrum Kultury 2019).

A.III.5. Krakowskie panoramy i widoki

1. Część I. Wiosna 2011
www.mbc.malopolska.pl/publication/64522
2. Część II. Lato 2011
www.mbc.malopolska.pl/publication/67475
3. Część III. Jesień 2011.
www.mbc.malopolska.pl/publication/68255
4. Część IV. Zima 2011/2012
www.mbc.malopolska.pl/publication/71731
5. Część V. Wiosna 2012
www.mbc.malopolska.pl/publication/74742
6. Część VI. Lato 2012.
www.mbc.malopolska.pl/publication/76541
7. Część VII. Jesień 2012.
www.mbc.malopolska.pl/publication/78459
8. Część VIII. Ostatnia zima rząckiego uroczyska, czyli przykład symbiozy człowieka i przyrody po krakowsku.
www.mbc.malopolska.pl/publication/78947
9. Część IX. Zima 2012/13. Krowodrza, Łobzów, Nowa Wieś, Czarna Wieś, Zwierzyniec, Zakrzówek, Ludwinów, Podgórze (Kopiec Krakusa), Wola Duchacka, Piaski Wielkie, Rajsko, Prokocim i Płaszów (Bagry).
www.mbc.malopolska.pl/publication/80638

10. Część X. Przedwiośnie 2013. Edycja II. Krowodrza, Nowa i Czarna Wieś, Zwierzyniec, Podgórze, Wola Duchacka, Borek Fałęcki, Płaszów, Piaski Wielkie, Rząka, Krzyszkowice.
www.mbc.malopolska.pl/publication/82506
11. Część XI. Wiosna 2013. Rondo Mogiłskie, wokół Wisły, Zwierzyniec, Półwsie Zwierzynieckie, Zakrzówek – Skały Twardowskiego, Podgórze– Kopiec Krakusa, Las Bonarka, Płaszów - Bagry, Wola Duchacka, Prokocim, Piaski Wielkie, rząckie ugory, Rajsko, Krzyszkowice
www.mbc.malopolska.pl/publication/85310
12. Część XII. Lato 2013. Kopiec Piłsudskiego, Las Wolski, podnóże Kopca Kościuszki, Skały Twardowskiego, dębnicki brzeg Wisły, Krzesławice, Płaszów – Bagry, Wola Duchacka (teren dawnego KL Płaszów i Park Duchacki), Piaski Wielkie, rząckie ugory, Kosocice, Krzyszkowice
www.mbc.malopolska.pl/publication/87314
13. Część XIII. Jesień 2013. Rondo Mogiłskie, Las Wolski i Wola Justowska, Czarna Wieś, Zwierzyniec (Sikornik i Kopiec Kościuszki), Półwsie Zwierzynieckie (Błonia), Nowy Świat (Kossakówka), Dębniki, Zakrzówek (okolice Ronda Grunwaldzkiego; Krakowski Fiord), Pychowice, Kostrze i Bodzów, Podgórze (Wzgórze Lasoty; Kopiec Krakusa).
www.mbc.malopolska.pl/publication/89214
14. Część XIV. Jesień 2013 c.d. Wola Duchacka (teren dawnego KL Płaszów; Park Duchacki i jego okolice), Prokocim, Płaszów – Bagry, Piaski Wielkie, Rząka, Rajsko, Kosocice, Krzyszkowice – Chabrowe Wzgórze. Dodatek– Migawki z Cmentarza Rakowickiego (2009-2013)
www.mbc.malopolska.pl/publication/89215
15. Część XV. Zima i przedwiośnie 2013-2014. Planty, Wola Justowska i Las Wolski, Przegorzały, Zwierzyniec (Sikornik i Kopiec Kościuszki), Dębniki, Zakrzówek, Pychowice, Krowodrza, Grzegórzki, Rakowice – Czyżyny i Mogiła.
www.mbc.malopolska.pl/publication/90758
16. Część XVI. Zima i przedwiośnie 2013-2014 c.d. Podgórze (Zabłocie i Kopiec Krakusa), Płaszów (Bagry), Wola Duchacka (KL Płaszów i Park Duchacki), Prokocim, Piaski Wielkie, Rząka, Krzyszkowice. Dodatek – Migawki z Cmentarza Rakowickiego (c.d.).
www.mbc.malopolska.pl/publication/90759
17. Część XVII. Wiosna 2014. Wawel, Kossakówka, Czarna Wieś, Zwierzyniec (Sikornik), Wola Justowska – Las Wolski Półwsie Zwierzynieckie (Błonia), Dębniki, Zakrzówek, Czyżyny-Rakowice.
www.mbc.malopolska.pl/publication/92612
18. Część XVIII. Wiosna 2014 c.d. Płaszów - Bagry, Wola Duchacka, Prokocim, Piaski Wielkie, Łagiewniki, Borek Fałęcki, Kosocice, Barycz, Krzyszkowice, Wieliczka.
www.mbc.malopolska.pl/publication/92613
19. Część XIX. Lato 2014. Śródmieście - Planty, Piasek, Czarna Wieś, Kazimierz, Zakrzówek, Pychowice, Kobierzyn.
www.mbc.malopolska.pl/publication/94204

20. Część XX. Lato 2014 c.d. Podgórze, Płaszów - Bagry, Wola Duchacka, Wieliczka. Migawki z Cmentarza Rakowickiego i jego okolic.
www.mbc.malopolska.pl/publication/94205
21. Część XXI. Lato 2014 c.d. Wisła i jej sąsiedztwo, Rudawa i jej okolice, Wola Justowska (Las Wolski), Pychowice i Kobierzyn, Kostrze i Bodzów, Tyniec, Piekary, Płaszów (Bagry), Rząka, Wieliczka.
www.mbc.malopolska.pl/publication/94326
22. Część XXII. Jesień 2014. Wzdłuż Wisły, Kossakówka, Śródmieście, Kazimierz, Piasek, Czarna Wieś (Park Jordana), Półwsie Zwierzynieckie (Błonia), Zwierzyniec (Sikornik), Wola Justowska, obrzeżem Lasu Wolskiego.
www.mbc.malopolska.pl/publication/96156
23. Część XXIII. Jesień 2014 c.d. Dębniki, Zakrzówek, Ludwinów, Pychowice.
www.mbc.malopolska.pl/publication/96168
24. Część XXIV. Jesień 2014 c.d. Podgórze, Płaszów (Bagry), Wola Duchacka, Prokocim, Piaski Wielkie, Rząka, Borek Fałęcki i Łagiewniki, Wieliczka, Puszcza Niepołomska.
www.mbc.malopolska.pl/publication/96171
25. Część XXV. Przedzimy 2014. Wola Justowska, Zwierzyniec(Sikornik), Półwsie Zwierzynieckie(Błonia), Kazimierz, Podgórze, Wola Duchacka, Prokocim, Rząka, Piaski Wielkie, Kurdwanów.
www.mbc.malopolska.pl/publication/96186
26. Część XXVI. Zima 2014/2015. Śródmieście, Kazimierz, Piasek, Czarna Wieś (Park Jordana), Półwsie Zwierzynieckie (Błonia), Zwierzyniec (Sikornik), Dębniki, Zakrzówek (Skały Twardowskiego), Podgórze (Kopiec Krakusa), Wola Duchacka (dawny KL Płaszów i Park Duchacki), Płaszów (Bagry) Prokocim, Rząka, Kosocice, Wieliczka.
www.mbc.malopolska.pl/publication/96191
27. Część XXVII. Przedwiośnie 2015. Śródmieście, Piasek, wzdłuż Rudawy, Zwierzyniec wzdłuż Wisły, Przegorzały, Bielany, Kryspinów, Aleksandrowice, Dębniki, Zakrzówek, Podgórze, Płaszów (Bagry), Wola Duchacka, Rząka.
www.mbc.malopolska.pl/publication/96197
28. Część XXVIII. Wiosna 2015. Zabytkowe Śródmieście, Piasek, Półwsie Zwierzynieckie (Błonia), Wzdłuż Rudawy, Zwierzyniec (Sikornik), Wola Justowska i Las Wolski, Wzdłuż Wisły, Dębniki, Zakrzówek, Ludwinów, Pychowice.
www.mbc.malopolska.pl/publication/96211
29. Część XXIX. Wiosna 2015(c.d.) Podgórze, Wola Duchacka, Płaszów (Bagry), Prokocim, Piaski Wielkie, Rząka, Łagiewniki, Borek Fałęcki, Kosocice, Krzyszkowice, Wieliczka.
www.mbc.malopolska.pl/publication/96215
30. Część XXX. Lato 2015 Śródmieście, Wesola, Piasek, Półwsie Zwierzynieckie (Błonia), Zwierzyniec, Wola Justowska i Las Wolski, Dębniki, Zakrzówek, Ludwinów, Pychowice, Podgórze, Wola Duchacka, Płaszów (Bagry), Prokocim, Rząka, Łagiewniki.
www.mbc.malopolska.pl/publication/97188

31. Część XXXI. Jesień 2015. Śródmieście i Wawel, Kleparz, Piasek, Półwie Zwierzynieckie (Błonia), Czarna Wieś, Zwierzyniec, Wola Justowska i Las Wolski, Bielany, Kryspinów i Olszanica.
www.mbc.malopolska.pl/publication/97189
32. Część XXXII. Jesień 2015 (c.d.). Zakrzówek, Pychowice i okolica, Wola Duchacka, Płaszów (Bagry), Prokocim, Rząka, Krzyszkowice, Wieliczka..
www.mbc.malopolska.pl/publication/97190
33. Część XXXIII. Przedzimy i zima 2015/2016. Zabytkowe Śródmieście, Kleparz, Piasek, Stradom i Kazimierz, Czarna Wieś, Półwie Zwierzynieckie, Zwierzyniec, Wola Justowska i Las Wolski, Przegorzały, Bielany, Kryspinów, Dębni, Zakrzówek, Pychowice.
www.mbc.malopolska.pl/publication/98196
34. Część XXXIV. Przedzimy i zima 2015/2016. c.d. Podgórze (kamieniołom Libana), Wola Duchacka (Park Duchacki i KL Płaszów), Bagry i stary Płaszów, Prokocim, Piaski Wielkie, Rząka, Kosocice, Rajsko, Krzyszkowice.
www.mbc.malopolska.pl/publication/98197
35. Część XXXV. Wiosna 2016. Zabytkowe Śródmieście, Wesoła, Stradom, Wzdłuż Wisły od Ludwinowa do Dębni, Piasek, Półwie Zwierzynieckie (Błonia), Zwierzyniec, Bielany, Cmentarz Rakowicki, Czyżyny.
www.mbc.malopolska.pl/publication/98198
36. Część XXXVI. Wiosna 2016 (c.d.) Podgórze, Na styku Ludwinowa i Zakrzówka, Dębni, Pychowice, Łagiewniki, Wola Duchacka, Płaszowskie Bagry, Prokocim, Rząka, Kosocice, Barycz, Krzyszkowice, Wieliczka, Kłaj, Marszowice, Wola Zręczycka, Zagórzany.
www.mbc.malopolska.pl/publication/98199
37. Część XXXVII. Lato 2016. Piasek, Kazimierz, Zwierzyniec, Wola Duchacka, Płaszów, Prokocim, Rząka, Łagiewniki, Borek Fałęcki.
www.mbc.malopolska.pl/publication/98540
38. Część XXXVIII. Jesień 2016. Planty, Wesoła, Piasek, Półwie Zwierzynieckie, Zwierzyniec, Wola Justowska, Bielany, Kryspinów, Olszanica, Cmentarz Rakowicki.
www.mbc.malopolska.pl/publication/99085
39. Część XXXIX. Jesień 2016 (c.d.). Dębni, Zakrzówek, Pychowice, Podgórze, Wola Duchacka, Płaszów (Bagry), Prokocim, Piaski Wielkie, Rząka, Rajsko.
www.mbc.malopolska.pl/publication/99086
40. Część XL. Zima 2016/2017. Śródmieście, Piasek, Wesoła, Zwierzyniec, Wola Justowska, Kazimierz, Podgórze, Wola Duchacka, Płaszów, Prokocim, Piaski Wielkie, Rząka, Borek Fałęcki, Olsza, Czyżyny-Rakowice. Edycja II.
41. Część XLI. Wiosna 2017. Śródmieście, Wawel i jego otoczenie, Kazimierz, Piasek, Czarna Wieś, Półwie Zwierzynieckie, Zwierzyniec, Las Wolski (Sowiniec), Bielany, Grzegórzki, Cmentarz Rakowicki, Mistrzejowice, Batowice.
www.mbc.malopolska.pl/publication/101506

42. Część XLII. Wiosna 2017 c.d. Dębniki, Zakrzówek, Ludwinów, Pychowice, Podgórze, Wola Duchacka, Płaszów (Bagry), Prokocim, Piaski Wielkie, Rząka, Krzyszkowice.
www.mbc.malopolska.pl/publication/101509
43. Część XLIII. Lato 2017 c.d. Dębniki, Zakrzówek, Ludwinów, Pychowice, Podgórze, Wola Duchacka, Płaszów (Bagry), Prokocim, Piaski Wielkie, Rząka, Krzyszkowice.
www.mbc.malopolska.pl/publication/102151
44. Część XLIV. Jesień 2017. Śródmieście, Wzdłuż Wisły, Piasek, Nowy Świat, Czarna Wieś, Półwie Zwierzynieckie, Bielany, Kryspinów, Stradom, Kleparz, Krowodrza, Wesoła, Olsza, Grzegórzki, Dębniki, Zakrzówek, Ludwinów, Pychowice, Tyniec.
www.mbc.malopolska.pl/publication/102184
45. Część XLV. Jesień 2017 c.d. Podgórze, KL Płaszów, Wola Duchacka, Płaszów (Bagry), Prokocim, Piaski Wielkie, Rząka.
www.mbc.malopolska.pl/publication/102185
46. Część XLVI. Zima 2017/18. Śródmieście, Piasek, Krowodrza, Zwierzyniec, Przegorzały, Bielany, Balice i Olszanica, Stradom, Kazimierz, Wesoła, Olsza, Grzegórzki, Dąbie, Bieńczyce, Podgórze, Wola Duchacka, Płaszów (Bagry), Prokocim, Piaski Wielkie, Rząka, Krzyszkowice.
www.mbc.malopolska.pl/publication/102192
47. Część XLVII. Wiosna 2018. Śródmieście, Wesoła, Wzdłuż Wisły, Kazimierz, Piasek, Nowy Świat, Czarna Wieś, Półwie Zwierzynieckie, Podgórze, Olsza, Grzegórzki, Dąbie, Czyżyny.
www.mbc.malopolska.pl/publication/104457
48. Część XLVIII. Wiosna 2018. C.d. Dębniki, Zakrzówek, Ludwinów, Pychowice, Wola Duchacka, Płaszów (Bagry), Piaski Wielkie, Rząka, Borek Fałęcki, Rajsko, Kosocice.
www.mbc.malopolska.pl/publication/104458
49. Część XLIX. Lato 2018. Planty, Śródmieście, Piasek, Nowy Świat, Wesoła, Olsza, Kazimierz, Jugowice, Skotniki, Kleszczów, Chełm, Mydlniki, Bronowice Wielkie, Podgórze, Wola Duchacka, Płaszów, Piaski Wielkie, Rząka, Czyżyny, Grębałów, Bieńczyce, Krzesławice, Lubocza, Wadów, Mogiła, Pleszów, Branice, Przewóz.
www.mbc.malopolska.pl/publication/104012
50. Część L. Jesień 2018. Śródmieście, Wzdłuż Wisły, Kleparz, Piasek, Nowa Wieś, Czarna Wieś, Półwie Zwierzynieckie, Zwierzyniec, Wola Justowska, Bronowice Wielkie, Wesoła, Olsza, Grzegórzki, Dąbie, Bieńczyce.
www.mbc.malopolska.pl/publication/113128
51. Część LI. Jesień c.d. Dębniki, Zakrzówek, Ludwinów, Pychowice, Kazimierz, Stradom, Podgórze, Wola Duchacka, Płaszów (Bagry), Prokocim, Piaski Wielkie, Rząka, Kurdwanów, Łagiewniki, Jugowice i Kosocice.
www.mbc.malopolska.pl/publication/113129

52. Część LII. Zima 2018/2019. Śródmieście, Kleparz, Wesoła, Olsza, Grzegórzki, Dąbie, Bieńczyce, Piasek, Nowy Świat, Półwie Zwierzynieckie, Zwierzyniec, Zakrzówek, Ludwinów, Kazimierz, Stradom, Podgórze, Wola Duchacka, Płaszów, Prokocim, Piaski Wielkie i Rząka.
www.mbc.malopolska.pl/publication/113130
53. Część LIII. Przedwiośnie i wiosna 2019. Śródmieście, wzdłuż Wisły, Kleparz, Wesoła, Olsza, Grzegórzki, Dąbie, Piasek, Krowodrza, Biały Prądnik, Czarna Wieś, Półwie Zwierzynieckie, Zwierzyniec, Wola Justowska, Bielany, Kryspinów, Olszanica.
www.mbc.malopolska.pl/publication/114436
54. Część LIV. Przedwiośnie i wiosna 2019. C.d. Kazimierz, Dębniaki, Zakrzówek, Ludwinów, Pychowice, Podgórze, Wola Duchacka, Płaszów (Bagry), Prokocim, Piaski Wielkie, Rząka, Rajsko, Kosocice, Krzyszkowice, Zagórzany.
www.mbc.malopolska.pl/publication/114437
55. Część LV. Lato 2019. Śródmieście, Kleparz, Wesoła, Piasek, Bronowice Wielkie, Zwierzyniec, Kazimierz, Zakrzówek, Podgórze, Wola Duchacka, Płaszów, Piaski Wielkie, Rząka, Krzyszkowice.
www.mbc.malopolska.pl/publication/115524
56. Część LVI. Jesień 2019. Śródmieście, Wzdłuż Wisły, Kleparz, Piasek, Nowa Wieś, Czarna Wieś, Półwie Zwierzynieckie, Zwierzyniec, Wola Justowska, Bronowice Wielkie, Wesoła, Olsza, Grzegórzki, Dąbie, Bieńczyce.
www.mbc.malopolska.pl/publication/119041
57. Część LVII. Zima 2019/2020. Planty, Śródmieście, Piasek, Zwierzyniec, Wesoła, Olsza, Grzegórzki, Dąbie, Zakrzówek, Dębniaki, Pychowice, Kostrze, Podgórze, Wola Duchacka, Płaszów, Prokocim, Piaski Wielkie, Rząka.
www.mbc.malopolska.pl/publication/131157
58. Część LVIII. Przedwiośnie i wiosna 2020. Śródmieście, Kleparz, Piasek, Nowy Świat, Czarna Wieś, Półwie Zwierzynieckie, Zwierzyniec, Bielany i Las Wolski, Olsza, Grzegórzki, Dębniaki, Zakrzówek, Pychowice, Podgórze, Wola Duchacka (KL Płaszów), Płaszów (Bagry), Prokocim, Piaski Wielkie, Rząka.
www.mbc.malopolska.pl/publication/131175
59. Część LIX. Lato 2020. Śródmieście, Piasek, Nowy Świat, Czarna Wieś, Półwie Zwierzynieckie, Kleparz, Wesoła, Podgórze, Wola Duchacka, Płaszów.
60. Część LX. Jesień 2020. Uzupełnienie. Planty, Śródmieście, Wesoła, Piasek, Czarna Wieś, Krowodrza, Bronowice Wielkie, Dębniaki, Zakrzówek, Podgórze, Łagiewniki, Wola Duchacka, Płaszów, Prokocim, Piaski Wielkie, Rząka, Jugowice i Swoszowice.
www.mbc.malopolska.pl/publication/131380

61. Część LXI. Zima 2020/2021. Półwsie Zwierzynieckie, Czarna Wieś, Bronowice Małe, Bronowice Wielkie, Mydlniki, Bieńczyce, Nad Wisłą i wokół Wawelu, Zakrzówek, Ludwinów, Podgórze, Wola Duchacka, Prokocim, Piaski Wielkie, Rząka.
www.mbc.malopolska.pl/publication/131381
62. Część LXII. Wiosna 2021. Planty, Wawel, Śródmieście wokół Rynku Głównego, dawny Okół i jego otoczenie, Stradom, Kazimierz, Kleparz, Wesoła, Olsza, Grzegórzki
www.mbc.malopolska.pl/publication/132349
63. Część 63. Wiosna 2021 c.d. Piasek, Nowy Świat, Czarna Wieś, Półwsie Zwierzynieckie, Zwierzyniec.
www.mbc.malopolska.pl/publication/132350
64. Część 64. Wiosna 2021 c.d. 2. Dębniki, Zakrzówek, Ludwinów, Podgórze, Wola Duchacka, Płaszów, Prokocim, Rząka, Kurdwanów, Krzyszkowice.
www.mbc.malopolska.pl/publication/132351
65. Część 65. Lato 2021. Śródmieście, Piasek, Nowy Świat, Czarna Wieś, Półwsie Zwierzynieckie, Wola Justowska, Kleparz, Wesoła, Grzegórzki, Dąbie, Prądnik Czerwony, Dębniki, Zakrzówek, Ludwinów, Kazimierz, Podgórze, Płaszów, Rząka.
www.mbc.malopolska.pl/publication/134873
66. Część 66. Lato 2021. Śródmieście, Piasek, Czarna Wieś, Półwsie Zwierzynieckie, wzdłuż Rudawy, Zwierzyniec, Wola Justowska, Bronowice Małe, Mydlniki, Kleparz, Warszawskie, Wesoła, Grzegórzki, Olsza, Kazimierz.
www.mbc.malopolska.pl/publication/138496
67. Część 67. Jesień 2021. C.d. Pychowice, Stradom, Podgórze, Wola Duchacka, Płaszów, Łagiewniki, Piaski Wielkie, Rząka, Rajsko, Kosocice, Barycz, Krzyszkowice, Bilczyce i Jawczyce, Gdów, Liplas, Zagórzany.
www.mbc.malopolska.pl/publication/134873
68. Część 68. Zima 2021/2022. Śródmieście, Krowodrza, Warszawskie, Kleparz, Wesoła, Olsza, Grzegórzki, Bieńczyce, Kazimierz, Podgórze, Wola Duchacka, Płaszów, Prokocim, Piaski Wielkie, Rząka, Kosocice.
www.mbc.malopolska.pl/publication/140507
69. Część 69. Wiosna 2022. Śródmieście, Piasek, Nowy Świat, Półwsie Zwierzynieckie, Zwierzyniec, Kleparz, Wesoła, Olsza, Grzegórzki, Dąbie, Kazimierz, Biały i Czerwony Prądnik.
www.mbc.malopolska.pl/publication/140508
70. Część 70. Wiosna 2022. C.d. Zakrzówek, Dębniki, Pychowice, Wola Duchacka, Płaszów, Prokocim, Piaski Wielkie, Rząka.
www.mbc.malopolska.pl/publication/140509
71. Część 71. Lato 2022. Zakrzówek, Dębniki, Pychowice, Wola Duchacka, Płaszów, Prokocim, Piaski Wielkie, Rząka.
www.mbc.malopolska.pl/publication/140560

72. Część 71. Jesień 2022. Śródmieście, Dąbie, Grzegórzki, Olsza, Wesoła, Warszawskie, Zwierzyniec, Wola Justowska, Bronowice Wielkie, Stradom, Kazimierz, Dębniaki, Zakrzówek, Pychowice, Podgórze, Wola Duchacka, Płaszów, Prokocim, Piaski Wielkie, Rząka, wielickie Krzyszkowice
www.mbc.malopolska.pl/publication/148373
73. Część 73. Zima 2022/2023. Śródmieście, Wawel i Skałka, Olsza, Bieńczyce, Stradom, Kazimierz, Dębniaki, Zakrzówek, Ludwinów, Podgórze, Wola Duchacka, Płaszów (Bagry), Prokocim, Piaski Wielkie, Rząka
www.mbc.malopolska.pl/publication/148374
74. Część 74. Wiosna 2023. Śródmieście, Piasek, Nowa Wieś, Krowodrza, Łobzów, Czarna Wieś, Półwie Zwierzynieckie, Zwierzyniec, Wola Justowska, Bielany i Las Wolski, Wesoła, Kleparz, Warszawskie, Olsza, Grzegórzki, Dąbie, Łęg
www.mbc.malopolska.pl/publication/148807
75. Część 75. Wiosna 2023. C.d. Zakrzówek, Pychowice, Kobierzyn, Stradom, Kazimierz, Podgórze, Wola Duchacka, Płaszów, Prokocim, Piaski Wielkie, Rząka, Bieżanów, Rajsko, Krzyszkowice
www.mbc.malopolska.pl/publication/148808
76. Część 76. Lato 2023. Śródmieście, Piasek, Nowy Świat, Czarna Wieś, Nowa Wieś, Kazimierz, Kleparz, Grzegórzki, Dębniaki, Zakrzówek, Podgórze, Wola Duchacka, Łagiewniki, Borek Fałęcki, Płaszów, Rząka.
www.mbc.malopolska.pl/publication/148811
77. Część 77. Jesień 2023. Śródmieście, Kleparz, Piasek, Krowodrza, Łobzów, Półwie Zwierzynieckie, Zwierzyniec, Czarna Wieś, Bronowice Małe, Mydlniki, Rząka, Dębniaki, Pychowice, Kostrze i Bodzów, Wola Duchacka, Prokocim, Piaski Wielkie, Rząka.
www.mbc.malopolska.pl/publication/148812

A.III.6. Drzwi krakowskich kamienic czynszowych i domów podmiejskich

1. Część I. Piasek i Nowy Świat.
www.mbc.malopolska.pl/publication/69109
2. Część II. Śródmieście, Stradom, Kazimierz, Wesoła, Dębniaki i Podgórze
www.mbc.malopolska.pl/publication/69110
3. Część III. Śródmieście (c.d.), Piasek (c.d.), podmiejski Kraków.
www.mbc.malopolska.pl/publication/69430
4. Część IV. Śródmieście (c.d.), Kleparz, Wesoła (c.d.).
www.mbc.malopolska.pl/publication/71803
5. Część V. Śródmieście, Piasek, Kleparz i Wesoła – uzupełnienia.
www.mbc.malopolska.pl/publication/72474
6. Część VI. Wesoła, Stradom i Kazimierz (c.d.) oraz podmiejska Krowodrza.
www.mbc.malopolska.pl/publication/730887
7. Część VII. Piasek, Wesoła, Kazimierz i Podgórze – uzupełnienia.
www.mbc.malopolska.pl/publication/73088

8. Część VIII. Piasek – uzupełnienia.
www.mbc.malopolska.pl/publication/73717

A.III.7. Detale krakowskich czynszówek i domów. Wybrane drzwi i portale, klamki, okna i obramienia, witraże i figury naścienne.

1. Część I. Zabytkowe Śródmieście.
www.mbc.malopolska.pl/publication/88307
2. Część II. Kleparz, Stradom, Kazimierz, Wesoła, Piasek i Nowy Świat.
www.mbc.malopolska.pl/publication/88308
3. Część III. Kalejdoskop krakowski i Kraków podmiejski.
www.mbc.malopolska.pl/publication/89316
4. Część IV. Śródmieście, Wesoła, Kleparz, Piasek, Stradom, Podgórze, podmiejska Mogiła.
www.mbc.malopolska.pl/publication/90757
5. Część V. Śródmieście, Wesoła, Piasek, Nowy Świat, Czarna Wieś, Podgórze. Podmiejski Kraków: Zakrzówek i Wola Duchacka.
www.mbc.malopolska.pl/publication/94203
6. Część VI. Uzupełnienia: Śródmieście, Kleparz, Piasek i Podgórze. Podmiejski Kraków: Krowodrza, Nowa Wieś, Wola Justowska, Zwierzyniec, Zakrzówek, Ludwinów i Tynec.
www.mbc.malopolska.pl/publication/96154
7. Część VII. Śródmieście, Piasek, Kazimierz i Podgórze.
www.mbc.malopolska.pl/publication/102182
8. Część VIII. Kraków podmiejski. Czarna Wieś, Półwie Zwierzynieckie, Zwierzyniec, Wola Justowska, Przegorzały, Warszawskie, Grzegórzki, Dąbie, Bieńczyce, Krzesławice i Mogiła, Dębniki, Zakrzówek, Ludwinów, Płaszów i Prokocim.
www.mbc.malopolska.pl/publication/102183
9. Część IX. Wesoła i Kraków podmiejski: Jugowice, Łęg, Bieńczyce, Krzesławice, Mogiła, Grębałów, Lubocza, Wadów, Pleszów, Branice, Przewóz
www.mbc.malopolska.pl/publication/102191
10. Część X. Kalejdoskop Krakowski. Śródmieście, Kleparz, Wesoła, Grzegórzki, Dąbie, Piasek, Bronowice Wielkie, Zwierzyniec, Wola Justowska, Kazimierz, Podgórze, Prokocim, Wola Duchacka, Jugowice, „Chałupa u Szpinaka”.
www.mbc.malopolska.pl/publication/113131
11. Część XI. Zdjęcia i wspomnienia Stanisławy Markowskiej dotyczące kamienicy Louisów.
www.mbc.malopolska.pl/publication/113132

A.III.8. Migawki z Cmentarza Rakowickiego

1. Część I. 21.02.2009 – 14.04.2017
www.mbc.malopolska.pl/publication/102198
2. Część II. 18.10.2017 – 13.04.2018
www.mbc.malopolska.pl/publication/102200
3. Część III. 16.10.2018 – 23.12.2018
www.mbc.malopolska.pl/publication/1044590
4. Część IV. Uzupełnienia z lat 2007-2013 oraz zdjęcia od 17.04.2019-01.11.2019
www.mbc.malopolska.pl/publication/116550
5. Część V. Zdjęcia od 25.12.2009 do 10.06.2020
www.mbc.malopolska.pl/publication/131177
6. Część VI. Zdjęcia od 22.10.2020 do 01.11.2021
www.mbc.malopolska.pl/publication/134872
7. Część VII. Zdjęcia od 24.12.2021 do 05.04.2022
www.mbc.malopolska.pl/publication/140561
8. Część VIII. Zdjęcia od 24.12.2021 do 05.04.2022
www.mbc.malopolska.pl/publication/148809

A.III.9. Krakowskie i podkrakowskie jeziora, stawy, rozlewiska i mokradła

1. Część I.
Dawna plaża pod Wawelem, Planty, Bronowice Wielkie, Czarna Wieś, Błonia, Zwierzyniec, Mydlniki i Kryspinów, Zakrzówek, Ludwinów, pogranicze Pychowic i Bodzowa, pychowickie łąki, Przegorzały i Bielany, posolvay'owskie stawy w Borku Fałęckim, okolice Bonarki, kamieniołom Libana, teren KL Płaszów, Bagry, nabrzeże Wisły w Rybitwach i Płaszowie, Dąbie, łąki mogiłskie, Bieńczyce i Olsza.
www.mbc.malopolska.pl/publication/74564
2. Część II.
Parki: w Nowym i Starym Prokocimiu, Wola Duchacka, Piaski Wielkie, Rząka, Krzyszkowice, Rajsko, Kosocice, Barycz i Wieliczka.
www.mbc.malopolska.pl/publication/74567

A.III.10. Liczne albumy o Krakowie i jego okolicach opublikowane na mojej stronie serwisu społecznościowego Facebook:
<http://pl-pl.facebook.com/people/Leszek-Grabowski/100000321665908>

B. Opracowania dotyczące Ziemi Gdowskiej

B.I. Sagi i historie rodzinne

1. Saga rodu Grabowskich z Bilczyc i Liplasa koło Gdowa. Edycja XIX uzup. i skoryg.
www.mbc.malopolska.pl/publication/8610
2. Saga rodu Chanków i Kędrynów z Podolan i okolic Gdowa. Edycja VI uzup.
www.mbc.malopolska.pl/publication/10372
3. Szkic do historii badań nad drzewem genealogicznym rodu Chanków z Podolan i okolic Gdowa.
www.mbc.malopolska.pl/publication/14677
4. Notka o rodach: Kaletów – „Wójcioków”, Augustynków – „Frysiów” i Mrozowskich z Bilczyc koło Gdowa. Edycja XI.
www.mbc.malopolska.pl/publication/13924

B.II. Albumy o Ziemi Gdowskiej

B.II.1. Gdów i jego okolice – odchodzący świat

1. Część I. Gdów, Bilczyce, Liplas, Podolany, Wola Zręczycka, Jaroszkówka, Lipnica Murowana. Edycja II.
www.mbc.malopolska.pl/publication/15443
2. Część II. Gdów, Przebieczany, Marszowice, Jaroszkówka, Kobylec, Klęczana, Wola Zręczycka.
www.mbc.malopolska.pl/publication/15730
3. Część III. Wiatowice, Niegowić, Marszowice, Bilczyce, Gdów, Grzybowa, Zręczyce, Wola Zręczycka, Klęczana, Łapanów, Szlak Papieski - odcinek od Klęczany do Łapanowa. Edycja II.
www.mbc.malopolska.pl/publication/15731
4. Część IV. Bilczyce, Gdów, Podolany, Wola Zręczycka i Zręczyce. Edycja II.
www.mbc.malopolska.pl/publication/17022
5. Część V. Bilczyce, Liplas, Niegowić, Gdów i Grzybowa.
www.mbc.malopolska.pl/publication/17844
6. Część VI. Zagórzany, Gdów, Podolany, Jaroszkówka, Wieniec, Nieznanowice, Marszowice, Bilczyce i Łazany.
www.mbc.malopolska.pl/publication/21257
7. Część VII. Lednica Górna, Trąbki, Łazany Bilczyce, Gdów, Marszowice, Wola Zręczycka i Zagórzany.
www.mbc.malopolska.pl/publication/24065
8. Część VIII. Łazany, Gdów, Niegowić, Krakuszowice, Grodkowice, Klęczana, Kobylec i Łapanów
www.mbc.malopolska.pl/publication/56963
9. Część IX. Nieznanowice, Pierzchów, Cichawa. Szlak Papieski – odcinek od Niegowici do granic Klęczany.
www.mbc.malopolska.pl/publication/58646

10. Część X. Łazany, Bilczyce, Gdów, Pierzchów, Niegowić i Wiatowice. Edycja II.
www.mbc.malopolska.pl/publication/61319
11. Część XI. Jawczyce, Liplas, Gdów, Wola Zręczycka, Kobylec; wybrane archiwalia.
www.mbc.malopolska.pl/publication/77982
12. Część XII. Gdów, Marszowice, Jaroszkówka, Kobylec; kilka wyburzonych już chałup z Gdowa, Marszowic i Kobylca. Edycja II.
www.mbc.malopolska.pl/publication/85467
13. Część XIII. Rekonesans po Gdowie a.d. 2015, Bilczyce, Jawczyce, Podolany, Wola Zręczycka, Marszowice. Edycja IV.
www.mbc.malopolska.pl/publication/94401
14. Część XIV. Muzeum Dwór Feillów w Woli Zręczyckiej koło Gdowa, jego historia, otoczenie i okolica. Zagórzany. Edycja II uzup.
www.mbc.malopolska.pl/publication/98706
15. Część XV. Podolany i ich otoczenie. Edycja II. uzup.
www.mbc.malopolska.pl/publication/119043

C. Budownictwo ludowe, małomiasteczkowe i dworskie oraz kapliczki i inne pamiątki Ziemi Krakowskiej

1. Część I. Gdów. Edycja III.
www.mbc.malopolska.pl/publication/94399
2. Część II. Bilczyce, Jawczyce, Grzybowa, Łazany, Zręczyce, Wola Zręczycka, Edycja II.
www.mbc.malopolska.pl/publication/94400
3. Część III. Dobczyce i ich okolice.
www.mbc.malopolska.pl/publication/99109
4. Część IV. Bochnia i jej okolice.
www.mbc.malopolska.pl/publication/102150
5. Część V. Lanckorona i jej okolice: Izdebnik i Krzywaczka. Ed. II.
www.mbc.malopolska.pl/publication/113133
6. Część VI. Orawski Park Etnograficzny w Zubrzycy Górnej.
www.mbc.malopolska.pl/publication/114434
7. Część VII. Nadwiślański Park Etnograficzny w Wygielzowie.
www.mbc.malopolska.pl/publication/114435
8. Część VIII. Lipnica Murowana, Lipnica Dolna i Górna.
www.mbc.malopolska.pl/publication/115508
9. Część IX. Łapanów i jego okolice.
www.mbc.malopolska.pl/publication/119042
10. Część X. Ojców.
www.mbc.malopolska.pl/publication/131155
11. Część XI. Niegowić i jej okolica: Liplas, Wiatowice, Krakuszowice, Cichawa, Grodkowice, Pierzchów, Nieznanowice i Marszowice.
www.mbc.malopolska.pl/publication/131156

12. Część XII. Obrzeże i okolice Wieliczki. Kraków Bieżanów, Czarnochowice, Śledziejowice, Kokotów, Zabawa, Lednica Górna, Szczygłów, Zabłocie Surówki, Przebieczany, Biskupice, Trąbki, Rożnowa, Pawlikowice
www.mbc.malopolska.pl/publication/138492
13. Część XIII. Wielickie Krzyszkowice.
www.mbc.malopolska.pl/publication/138493
14. Część XIV. Prywatny skansen (zagroda) Elżbiety GrabośApolonia - w Zakrzowie oraz dawna zabudowa Niepołomic i ich okolice: Zakrzowa, Podłęża, Staniątek, Woli Batorskiej i Zabierzowa Bocheńskiego
www.mbc.malopolska.pl/publication/141449
15. Część XV. Wieliczka z lat 2009-2012
www.mbc.malopolska.pl/publication/142232
16. Część XVI. Wieliczka c.d. (2013-2023). Dodatek: wielickie parki oraz Siercza i Rożnowa w roku 2023
www.mbc.malopolska.pl/publication/148375
17. Część XVII. Wieliczka z roku 2023. C.d. Uzupełnienia z centrum oraz przegląd Bogucic i Parka Na Grabówkach
www.mbc.malopolska.pl/publication/148805
18. Część XVIII. Zachodnie obrzeża i okolice Krakowa. Piekary, Kryspinów, Cholerzyn, Liszki, Kaszów, Mników, Przeginia Duchowna, Brodła, Aleksandrowice, Kleszczów, Rudawa i Nawojowa Góra, Kobylany i Karniowice, Dubie i Dębnik, Zielonki, Korzkiew i Owczary, Garlica Murowana, Iwanowice, Jawiszowice, Świątniki Górne, Podchybie, okolice Kęt i Andrychowa (Czaniec, Roczyne, Rzyki i Wieprz)
www.mbc.malopolska.pl/publication/148806

D. Opracowania dotyczące Ziemi Krakowskiej.

D.I. Dawny świat okolic Krakowa

1. Część I. Dobczyce i Dziekanowice. Edycja II.
www.mbc.malopolska.pl/publication/19619
2. Część II. Wieliczka i Rożnowa.
www.mbc.malopolska.pl/publication/19620
3. Część III. Wieliczka i jej okolice (c.d.). Wieliczka, Czarnochowice, Lednica Górna, Przebieczany, Biskupice, Szczygłów, Surówki – Zabłocie.
www.mbc.malopolska.pl/publication/21938
4. Część IV. Wieliczka i jej okolice (cd). Wieliczka, Krzyszkowice, Lednica Górna, Czarnochowice i Śledziejowice.
www.mbc.malopolska.pl/publication/56793
5. Część V. Łapanów i jego okolice. Łapanów, Kobylec, Jaroszkówka, Szlak Papieski – odcinek od Łapanowa do Kobylca.
www.mbc.malopolska.pl/publication/56794
6. Część VI. Dobczyce i ich okolice (c.d.). Dobczyce i Kornatka. Edycja II.
www.mbc.malopolska.pl/publication/57409

7. Część VII. Mozaika podkrakowska. Edycja III.
Puszcza Niepołomska i jej okolice, Brzesko Nowe, Pleszów, Kościelniki i Górka Kościelnicka, Zielonki, Korzkiew i ich okolice, Rudawa i jej okolice, Wola Zręczycka i Zagórzany, wokół Dobczyc i Podchybie koło Lanckorony. Dodatek – Podkarpacie, okolice Rzeszowa: Świlcza, Mrowla i Bratkowice.
www.mbc.malopolska.pl/publication/59373
8. Część VIII. Bochnia i jej okolice. Ziemia Tarnowska. Bochnia, Łapczyca, Lipnica Murowana, Jasień Brzeski, Tarnów i Ładna. Cmentarze wojenne o okresie I-ej wojny światowej z okolic Tarnowa. Edycja IV.
www.mbc.malopolska.pl/publication/59639
9. Część IX. Wieliczka i jej okolice (c.d.). Wokół centrum Wieliczki, Krzyszkowice oraz panoramy z Chabrowego Wzgórza, Śledziejowice i Kokotów.
www.mbc.malopolska.pl/publication/62561
10. Część X. Wieliczka i jej okolice (c.d.). Lednica Górna, wokół centrum Wieliczki, Krzyszkowice oraz panoramy z Chabrowego Wzgórza, krajobrazy wokół Baryczy. Edycja II.
www.mbc.malopolska.pl/publication/69387
11. Część XI. Bochnia i jej okolice (c.d.). Bochnia i Łapczyca. Edycja II.
www.mbc.malopolska.pl/publication/70813
12. Część XII. Wieliczka i jej okolice (c.d.). Rekonesans wokół wzgórza Pod Baranem.
www.mbc.malopolska.pl/publication/71484
13. Część XIII. Wieliczka i jej okolice (c.d.). Migawki z Wieliczki. Jeszcze jeden spacer po dawnych Krzyszkowicach.
www.mbc.malopolska.pl/publication/724743
14. Część XIV. Wieliczka i jej okolice c.d. Galicyjskiej Wieliczki ciąg dalszy, Wzgórze Kaim. Edycja II.
www.mbc.malopolska.pl/publication/76407
15. Część XV. Migawki z trasy: Staniątka, Niepołomice, Wola Batorska, Uście Solne, Szczurowa, Żabno, Ujście Jezuickie, Opatowiec, Gręboszów. Cmentarze wojenne i pomniki z okresu I-ej wojny światowej (c.d.): Wola Batorska - Sitowiec, Biskupice Radłowskie, Otfinów, Ujście Jezuickie, Gręboszów. Okolice Brzeska i Tarnowa – uzupełnienia. Edycja II.
www.mbc.malopolska.pl/publication/77197
16. Część XVI. Wieliczka (c.d.) i kalejdoskop podkrakowski. Wielickich widoków ciąg dalszy, Krzyszkowice, Bilczyce, Staniątka, Niepołomice, Podłęże, Zakrzów, Świątyniki Górne, Kryspinów, Aleksandrowice i Kleszczów. Edycja II.
www.mbc.malopolska.pl/publication/96911
17. Część XVII. Cholerzyn, Liszki, Kaszów, Nowa Wieś Szlachecka, Rybna, Przeginia Duchowna, Brodła, Babice, Wygietzów, Marcyporeba, Jawiszowice, Gdów, Marszowice, Podolany, Wola Zręczycka, Zagórzany, Kobylec, Lipnica Górna. Edycja II.
www.mbc.malopolska.pl/publication/115523

18. Część XVIII. Wieliczka, Gdów, Wola Zręczycka, Zagórzany, Kobylec, Piekary i Tyniec, Liszki, Mników i Wyciąże.
www.mbc.malopolska.pl/publication/131260
19. Część XIX. Bronowice Małe i Wielkie, Mydlniki, Kobylany, Balice, Aleksandrowice, Morawica, Olszanica, Chełm, Kryspinów, Cholerzyn, Kaszów, Mników, Czernichów, Jeziorzany, Piekary, Tyniec, Skawina, Radziszów, Biertowice, Kalwaria Zebrzydowska, Bugaj, Świątniki, Iwanowice, Uście Solne, Niedary, Świniary, Targoszów, Zawoja, Czaniec, Roczyny, Rzyki, Brzeźnica.
www.mbc.malopolska.pl/publication/131261
20. Część XX. Gdów, Podolany, Marszowice, Wola Zręczycka, Zagórzany, Szarów, Wieliczka
www.mbc.malopolska.pl/publication/132352
21. Część XXI. Modlnica, Dębnik, Czatkowice, Tenczynek, Szczyglice, Balice, Aleksandrowice, Morawica, Cholerzyn, Liszki, Kaszów, Mników, Nowa Wieś Szlachecka, Czernichów, Skawina, Jurczyce, Krzęcin, Radziszów, Wola Radziszowska, Głogoczków, Krzyszkowice, Świątniki Górne, Krzywaczka, Biertowice, Sułkowice, Lubień, Pcim, Dobczyce, Lanckorona. Fotografie Przemysława Wesołowskiego.
www.mbc.malopolska.pl/publication/132353
22. Część XXII. Wokół Wieliczki, Łazany, Jawczyce, Bilczyce, Liplas, Gdów, Marszowice, Wola Zręczycka i Zagórzany, Niżowa, Hucisko, Wiśniowa, Raciechowice, Kasinka Mała, Makocice, Karniowice, na Roztoczu.
Zdjęcia autora oraz uzupełniająco: Benedykta Dziecielskiego, Justyny Cwajnej, Karola Grabowskiego, Ewy Skoplak i Łukasza Opałka.
www.mbc.malopolska.pl/publication/140511

E. Przydrożne zabytki sztuki sakralnej z rejonów: Krakowa, jego okolic i Ziemi Krakowskiej

E.I. Zabytkowe figury, kapliczki i krzyże przydrożne z rejonu Krakowa i jego okolic.

1. Część I. Dawne przedmieścia Krakowa i podkrakowskie wsie.
www.mbc.malopolska.pl/publication/21231
2. Część II. Centrum Krakowa w obrębie dawnego rdzenia austriackiej twierdzy.
www.mbc.malopolska.pl/publication/21258
3. Część III. Ziemia Krakowska. Wieliczka, Gdów, Dobczyce i ich okolice.
www.mbc.malopolska.pl/publication/21259
4. Część IV. Centrum Krakowa w obrębie dawnego rdzenia austriackiej twierdzy – uzupełnienia.
www.mbc.malopolska.pl/publication/74586

5. Część V. Ziemia Krakowska cd.
Wieliczka i jej okolice, Trąbki, Łazany, Gdów i jego okolice, Szlak Papieski: Niegowić – Marszowice – Klęczana - Kobylec - Łapanów, Łapanów i jego okolice, Niepołomice i ich okolice, Dołęga koło Szczurowej, Kościelniki, Bochnia i jej okolice, Dębno Tarnowskie, Żabno i jego okolice, Wola Pogórska.
www.mbc.malopolska.pl/publication/77198

F. Opracowania dotyczące Podkarpacia

- F.1. Zarys dziejów rodzin Lubasów i Kokoszków ze Świlczy koło Rzeszowa.
Edycja II. uzup.
www.mbc.malopolska.pl/publication/131173

F.2. Budownictwo ludowe, małomiasteczkowe i dworskie oraz umykające krajobrazy Podkarpacia

1. Część I. Świlcza i jej okolice: Rudna Wielka i Rudna Mała, Mrowla, Trzciana i Bratkowice.
www.mbc.malopolska.pl/publication/131171
2. Część II. Tyczyn i Budziwój.
www.mbc.malopolska.pl/publication/131172
3. Część III. Krajobrazy Świlczy z lat 2012-2022.
www.mbc.malopolska.pl/publication/140562

F. Wybrane artykuły oraz audycje radiowe oraz telewizyjne z moim udziałem

Głos Wielicki (www.wielicki.glos24.pl)

1. Nr 1 (styczeń 2009) – „Odchodzący świat”.
2. Nr 2 (luty 2009) – „Negatyw na szklanej płytce”.
3. Nr 10 (październik 2009) – „Zapomniany mieszkaniec Bilczyc”;
o Franciszku Augustynku – „Antonim Wichurze” - w setną rocznicę jego narodzin.
4. Nr 12 (grudzień 2009) – „Bilczyce z lat mego dzieciństwa”
5. Nr 1 (styczeń 2010) – „Bajeczna chałupa mojej babki z Bilczyc”.
Część 1.
6. Nr 2 (luty 2010) – „Bajeczna chałupa mojej babki z Bilczyc”.
Część 2.
7. Nr 3 (marzec 2010) – „Bajeczna chałupa mojej babki z Bilczyc”.
Część 3.
8. Nr 4 (kwiecień 2010) – „Gdów z lat mego dzieciństwa - początku lat 60-tych XX-go wieku”. Część 1.
9. Nr 5 (maj 2010) – „Gdów z lat mego dzieciństwa - początku lat 60-tych XX-go wieku”. Część 2.
10. Nr 6 (czerwiec 2010) – „Tradycja nazw i przezwisk z dawnych Bilczyc”.
Część 1.

11. Nr 7 (lipiec 2010) – „Tradycja nazw i przezwoisk z dawnych Bilczyc”. Część 2”.
12. Nr 8 (sierpień 2010) – „Moja prababka „Magdusia”. Część 1.
13. Nr 10 (październik 2010) – „Moja prababka „Magdusia”. Część 2.
14. Nr 1 (styczeń 2011). „Wspomnienie Marcina Ciężarka”.
15. Nr 2 (luty 2011). „Jan Kaczmarczyk – zapomniana ofiara zbrodni katyńskiej”.
16. Nr 3 (marzec 2012). „Moja Babcia Bogdzina”.
17. Nr 9 (wrzesień 2012). „Z dziejów dworu w Bilczycach”.

Wiadomości (10.2011)

www.wiadomosci.krakow.pl

O mnie. Barbara Bączek. „Dokumentalista z sercem”

Dziennik Polski (19-20.01.2013)

O mnie. Paulina Polak. „Fotografuje taki Kraków, który powoli przechodzi do przeszłości”.

<http://www.dziennikpolski24.pl/artukul/3214128,fotografuje-krakow-ktory-powoli-odchodzi-do-przeszlosci,id,t.html>

Gazeta Gdowianin

Artykuły i notki na temat Ziemi Gdowskiej, publikowane na internetowej stronie w/w gazety – www.gazetagdowianin.pl, w tym wywiad sprzed wielu lat, udzielony Panu Marcinowi Chytkowskiemu z Fundacji Stryszowianin, opublikowany w internetowej wersji Gazety Gdowianin w październiku roku 2020.

<https://www.gazetagdowianin.pl/wiadomosci-z-gminy-gdow/wywiad-z-leszkiem-grabowskim/>

Krowoderska.pl

Wywiad ze mną Andrzeja Śledzia: „Coś było piękne powinno trwać”, z dnia 14.01.2016 – <https://krowoderska.pl/fotograf-leszek-grabowski-cos-co-bylo-piekne-powinno-trwac/>

Dziennik Polski i Dziennik Polski 24 z dnia 29.01.2018

Artykuł Małgorzaty Mrowiec z moimi sugestiami i zdjęciami: „Kraków pilnie potrzebuje skansenu! To ostatni moment na ratowanie ginącej dawnej zabudowy”

http://www.dziennikpolski24.pl/region/kronika-krakowska/a/krakow-pilnie-potrzebuje-skansenu-to-ostatni-moment-na-ratowanie-ginacej-dawnej-zabudowy,12887902/?utm_source=social-media-facebook&utm_medium=przycisk-gora

Dziennik Polski 24 z dnia 14.03.2018

Artykuł Małgorzaty Mrowiec, ilustrowany moimi zdjęciami: „Piękne stare chałupy znikają z krajobrazu Krakowa. Ktoś zadba o stworzenie skansenu?”

<http://www.dziennikpolski24.pl/region/wiadomosci-krakow/a/piekne-stare-chalupy-znikaja-z-krajobrazu-krakowa-ktos-zadba-o-stworzenie-skansenu,13005674/>

Polskie Radio Kraków

Rozmowa z red. Grzegorzem Krzywakiem o dawnych kąpieliskach w Krakowie (28.06.2017)

<http://www.radiokrakow.pl/wiadomosci/krakow/kapielsko-na-zakrzowku-darmowe-dla-posiadaczy-krakowskiej-karty-miejskiej/>

Polskie Radio Kraków

Moje opowieści o krakowskim Piasku w rozmowie z red. Marzeną Florkowską (05.02-09.02.2018) w programie Pod Lupą

<http://www.radiokrakow.pl/audycje/pod-lupa/pod-lupa-na-krakowskim-piasku/>

Polskie Radio Kraków

Reportaż Grzegorza Krzywaka o fontannach krakowskich – tych dawnych i tych współczesnych (27.02.2018)

<http://www.radiokrakow.pl/wiadomosci/krakow/gdzie-sie-podzialy-krakowskie-fontanny/>

Artoteka WBP

Rajski Piasek – spotkanie w w Krakowie w dniu 06.03.2018



Relacja na żywo w Youtube

<https://www.youtube.com/watch?v=rG1kpe-cepM&feature=share>

Polskie Radio Kraków –

reportaż Magdaleny Zbylut z dnia 28.06.2018.

„Czy powstanie krakowski skansen – pomysł wraca po raz trzeci”.

<http://www.radiokrakow.pl/wiadomosci/krakow/czy-powstanie-krakowski-skansen-pomysl-wraca-po-raz-trzeci-zdjecia/>

TVP Kraków

Reportaż Moniki Dziury: „CZY W KRAKOWIE POWSTANIE SKANSEN? TO OSTATNIA SZANSA NA RATUNEK DLA STARYCH CHAŁUP”.

Kronika Krakowska z dnia 08.07.2018

<http://krakow.tvp.pl/37999421/czy-w-krakowie-powstanie-skansen-to-ostatnia-szansa-na-ratunek-dla-starych-chalup>

Dziennik Polski

Artykuł Magdaleny Mrowiec (z moimi zdjęciami w wersji internetowej)

Skansen: chałupy, karczma, krowy... z dnia 17.09.2018

<https://dziennikpolski24.pl/skansen-chalupy-karczma-krowy-nowe-muzeum-mogloby-powstac-w-nowej-hucie-za-dwa-lata/ar/13498315>

Radio Kraków

„Urok starych chałup” - reportaż Marzeny Florkowskiej w programie Pod Lupą w dniu 06.05.2019

<http://www.radiokrakow.pl/audycje/pod-lupa/urok-starych-chalup/?fbclid=IwAR1Tdcd8v83PGNOJU8I7vIQyVonK-ZodQc18o8CFZXXq0Lk1YsprHGDeYds/>

TVP Kraków

„Krakowski skansen powstanie w Nowej Hucie” -reportaż Moniki Dziury z Kroniki Krakowskiej z dnia 11.11.2019

<https://krakow.tvp.pl/45289207/krakowski-skansen-powstanie-w-nowej-hucie?fbclid=IwAR0n9XtOmfXwjGouGJRQPpoZDdC65FmzZMMkFRVYCOaYc-kpxEzRhC16MBok>

Dziennik Polski

Artykuł Małgorzaty Mrowiec z moimi zdjęciami i tekstem

„Na tropie Krakowa, którego już... nie ma. Zobacz, jak zmienił się krajobraz miasta w zaledwie kilkadziesiąt lat”.

https://dziennikpolski24.pl/na-tropie-krakowa-ktorego-juz-nie-ma-zobacz-jak-zmienil-sie-krajobraz-miasta-w-zaledwie-kilkadziesiat-lat-zdjecia/ar/c15-14849361?fbclid=IwAR38luUMHWDjA8AQFWfWRx-1PbVPDJFzChw_0NAN1X53Glxfegtcyk6Vjr0

Radio Eska

O fontannie prof. Zina

https://www.eska.pl/krakow/koniec-poniewierki-fontanny-zina-zabytek-stanal-w-parku-jerzmanowskich-aa-MFY1-ZadL-a1qq.html?fbclid=IwAR1a4g-8Srf8xLB_PiOaJJsfVhD694lf3eTCDwE43yDiCz-ONP5dXIA7VEK

TVP Kraków

O dramatycznej zabudowie Półwsia Zwierzynieckiego -
Kronika Krakowska z dnia 01.06.2020 – reportaż Moniki Dziury
https://www.facebook.com/tvp3krakow/videos/689062808542333/UzpfST_EwMDAwMDMyMTY2NTkwODozMTc5NjY0NjgyMDU0MjIz/

Muzeum Krakowa

„Spacer po Garbarach”. Moje opowieści o Piasku sprzed 60 lat –
pięcioczęściowy film, zrealizowany na zamówienie MK w ramach projektu
realizowanego przez Dom Zwierzyniecki: „Zwierzyniec zaprasza Garbary”.

Część I.

<https://www.facebook.com/watch/?v=294634634941344>

Część II

<https://www.facebook.com/watch/?v=350540442612113>

Część III

<https://www.facebook.com/watch/?v=791311341611557>

Część IV

<https://www.facebook.com/watch/?v=988264891624351>

Część V

<https://www.facebook.com/watch/?v=3116460041801936>

TVP Kraków

„Coraz bliżej skansenu” - reportaż Moniki Dziury w Kronice Krakowskiej na
antenie w dniu 01.09.2020

https://krakow.tvp.pl/49665568/coraz-blizej-powstania-skansenu-w-krakowie?fbclid=IwAR0jE0W0GHAY8uUZYI8DTkc1BweyL1veZIMJzyQVZjCB_sVbjtr1mIyDRKmg

Radio Kraków

„Przedświąteczny Kraków”, rozmowa z redaktor Marzeną Florkowską
o realiach Piasku z lat 60. Audycja Przed Hejnałem z dnia 21.12.2020.

<https://www.radiokrakow.pl/audycje/przy-okazji/przedswiateczny-krakow/>

TVP Kraków

„Co stanie w krakowskim skansenie?” - reportaż red. Moniki Dziury
w Kronice Krakowskiej w dniu 22.03.2021

https://krakow.tvp.pl/52916082/co-stanie-w-krakowskim-skansenie?fbclid=IwAR2y6YI504NHbIMXpOXxscGKQ3NQNmkBxXZPHGD_A_YHBQrSwm8dyWhcudV8

TVP Kraków

„Trwa rewitalizacja Parku Jordana w Krakowie”
reportaż red. Moniki Dziury w Kronice Krakowskiej w dniu 10.04.2021,
gdzie wyrażam swoje zdanie na temat przyszłości Jordanówki

https://krakow.tvp.pl/53243325/trwa-rewitalizacja-parku-jordana-w-krakowie?fbclid=IwAR3csSwGbxOFoLumuP-y2jIgis5rHV_6OSHIIVWI2oyKUiALZzbXLvMVM4g

Radio Eska

Wspomnienie Bagrów Ludwinowskich w rozmowie z Jakubem Kusym na antenie (15.11.2021)

<https://www.eska.pl/krakow/zm-sprzata-bagry-ludwinowskie-co-czekaten-urokliwy-zakatek-aa-515R-7dSL-HdZQ.html>

TVP Kraków

reportaż red. Moniki Dziury o przyszłości „okrągłaka” w Parku Jordana - Kronika Krakowska z dnia 04.12.2021

krakow.tvp.pl/57280771/nie-chca-muzeum-sportu-w-jordanowce

Gazeta Krakowska.pl z dnia 18.01.2023 –

artykuł red. Małgorzaty Mrowiec: „Kraków. Skansen w Branicach miał ratować piękne stare chałupy. Wciąż nie zaczął. Czy w ogóle zdąży?”

<https://gazetakrakowska.pl/krakow-skansen-w-branicach-mial-ratowac-piekne-stare-chalupy-wciaz-nie-zaczal-czy-w-ogole-zdazy/ar/c1-17213619>

Radio RMF 24 Regiony z dnia 21.01.2023

Reportaż red. Marka Wiosło. „Zabytkowe, drewniane chałupy czekają na przenosiny. Z roku na roku niszczeją”

https://www.rmf24.pl/regiony/krakow/news-zabytkowe-drewniane-chalupy-czekaja-na-przenosiny-z-roku-na-,nId,6547007#crp_state=1

TVP Kraków

kolejny reportaż red. Moniki Dziury o skansenie. Kronika Krakowska z dnia 05.02.2023

<https://krakow.tvp.pl/66060253/05022023-1830>

Kraków. Nasze miasto.pl

Artykuł Małgorzaty Mrowiec o nowo powstającym skansenie z moją opinią (12.08.2023)

<https://krakow.naszemiasto.pl/krakow-zamiast-powstajacego-skansenu-w-branicach-wciaz/ar/c1-9420131>

Przyznane wyróżnienia

- 2017. Medal 650-lecia Prokocimia przyznany przez Komitet Organizacyjny Obchodów 650-lecia Prokocimia
- 2018. Odznaka Honoris Gratia przyznana przez Prezydenta Jacka Majchrowskiego za pracę społeczną na rzecz Krakowa
- 2019. Wyróżnienie w ramach Nagrody Województwa Małopolskiego im. Mariana Korneckiego "za wybitne osiągnięcia w dziedzinie ochrony i opieki nad zabytkami architektury drewnianej Małopolski w roku 2019"
- 2020. Powołanie przez Prezydenta miasta Krakowa Jacka Majchrowskiego na członka Rady Konsultacyjnej d.s. Parku Edukacyjnego Branice
- 2023. Powołanie na II. kadencje Rady