

Leszek Grabowski

**Detale krakowskich czynszówek i domów.
Wybrane drzwi i portale, klamki, okna
i obramienia, witraże i figury naścienne.**

Część XII. Krakowski kalejdoskop (2019-2024)

**Śródmieście, Piasek, Nowy Świat, Półwsie Zwierzynieckie, Czarna
Wieś, Nowa Wieś, Krowodrza, Łobzów, Bronowice Małe, Bronowice
Wielkie, Kleparz, Wesoła, Grzegórzki, Dąbie, Bieńczyce, Dębniki,
Zakrzówek, Ludwinów, Stradom, Kazimierz, Podgórze, Wola
Duchacka, Płaszów, Prokocim, Bieżanów, Piaski Wielkie, Rajsko,
Mogiła**

Kraków 2024

Leszek Grabowski

**Detale krakowskich czynszówek i domów.
Wybrane drzwi i portale, klamki, okna
i obramienia, witraże i figury naścienne.**

Część XII. Krakowski kalejdoskop (2019-2024)

**Śródmieście, Piasek, Nowy Świat, Półwie Zwierzynieckie, Czarna
Wieś, Nowa Wieś, Krowodrza, Łobzów, Bronowice Małe, Bronowice
Wielkie, Kleparz, Wesoła, Grzegórzki, Dąbie, Bieńczyce, Dębniki,
Zakrzówek, Ludwinów, Stradom, Kazimierz, Podgórze, Wola
Duchacka, Płaszów, Prokocim, Bieżanów, Piaski Wielkie, Rajsko,
Mogiła**

Kraków 04.02.2024

**Na prawach rękopisu
© Copyright by Leszek Grabowski
Kraków 2024**

Spis treści

0. Wstęp	4 - 5
I. Śródmieście	6 - 77
II. Piasek	78-134
III. Nowy Świat	135-138
IV. Półwsie Zwierzynieckie	139-147
V. Czarna Wieś	148-149
VI. Nowa Wieś	150-152
VII. Krowodrza	153-158
VIII. Łobzów	159-161
IX. Bronowice Małe	162-164
X. Bronowice Wielkie	165-166
XI. Kleparz	167-178
XII. Wesoła	179-193
XIII. Grzegórzki	194-202
XIV. Dąbie	203-204
XV. Bieńczyce	205-206
XVI. Dębniki	207-208
XVII. Zakrzówek	209-213
XVIII. Ludwinów	214-215
XIX. Stradom	216-218
XX. Kazimierz	219-230
XXI. Podgórze	231-245
XXII. Wola Duchacka	246-247
XXIII. Płaszów	248-253
XXIV. Prokocim	254-257
XXV. Bieżanów	258-265
XXVI. Piaski Wielkie	266-268
XXVII. Rajska	269-269
XXVIII. Mogiła	270-273
Załącznik. Moje opracowania dostępne w zasobach Małopolskiej Biblioteki Cyfrowej (www.mbc.malopolska.pl) i Europeany (www.europeana.eu) oraz publikacje prasowe i audycje radiowe z moim udziałem	274-303

0. Wstęp

Zdjęcia do XII. części z cyklu: „Detale krakowskich czynszówek i domów. Wybrane drzwi i portale, klamki, okna i obramienia, witraże i figury naścienne”, powstały w okresie od lata 2019 do początku lutego roku 2024. W tym czasie tradycyjnie dokonywałem częstych wypadów zarówno do zabytkowego Śródmieścia, jak i dawnych dzielnic Wielkiego Krakowa oraz podkrakowskich wsi, stanowiących obecnie obrzeża Krakowa. Przy okazji spacerów starałem się przede wszystkim (ale nie tylko) wychwycić ciekawe, a przy tym różnorodne detale architektoniczne, często umykające uwadze, które nadal trwały w stanie oryginalnym bądź bliskim oryginałowi. Album ma charakter kalejdoskopu, a prezentowany materiał fotograficzny z natury jest nieco przypadkowy i wyrywkowy, choć dokładnie posegregowany terytorialnie, można by rzec reporterski.

W albumach z tej serii staram się ukazywać z reguły mało znane bądź rzadko dostrzegane przykłady drobnych wytworów rzemiosła artystycznego, głównie galicyjskich czynszówek i gmachów użyteczności publicznej, ale także domów o charakterze podmiejskim, nie omijając jednak przy okazji np. znanych pałaców czy kościołów. W kręgu mojego zainteresowania są więc: drzwi i portale, klamki, okna i ich obramienia, witraże i mozaiki z kolorowych szybek, malowidła, rzeźby i figury naścienne, posadzki i płytki w sieniach, stolarka artystyczna klatek schodowych, specyfiki z czasów Twierdzy Kraków, drobne przedmioty kultu religijnego, a nawet dawne witryny sklepowe. Te nierzadko wartościowe pod względem artystycznym detale często umykają uwadze nie tylko zwykłych śmiertelników, ale też fachowców czy znawców sztuki. Również nie zawsze są one dostrzegane przez odpowiednie służby miejskie bądź państwowe, więc w wielu przypadkach ich stan jest kiepski, a nieraz nawet krytyczny. Wiele wartościowych pod względem architektonicznym obiektów, szczególnie galicyjskich czynszówek i „wiekowych” domów, ciągle nie jest jeszcze wpisanych bodaj do GEZ, nie mówiąc Rejestrze Zabytków, stąd ich detale często są dewastowane, niszczone bądź kradzione i choćby z tego względu zachodzi potrzeba ich szybkiego uwiecznienia. To wszystko skłania mnie li tylko miłośnika historii i sztuki Krakowa oraz hobbysty okresu galicyjskiego do ciągłej aktywności, która ma charakter stricte społeczny. Staram się też zwracać uwagę i pokazywać coraz częstsze, choć ciągle jeszcze nie powszechne, pozytywne przykłady przywracanie fasadom remontowanych kamienic nie tylko oryginalnych detali, co da się również czynić np. ze stolarką okienną, zamienianą z drewnianej na plastikową, ale też ciekawej kolorystyki.

Obiektywnie muszę przyznać, że na przestrzeni ostatnich lat w tej materii nastąpił wyraźny postęp, choć niechlujstwo głównie przy wymianie okien w remontowanych kamienicach czy przy chaotycznych nadbudowach nadal może przerażać. Można zadać pytanie: kto to projektował, zatwierdzał i odbierał, bo nie powinny to być (i zapewne nie są) decyzje jednoosobowe? Jestem też przeciwnikiem niszczenia wartościowej zabudowy podmiejskiej, jak na przykład we fragmencie ulicy Kościuszki pod numerami: 60-66 na Półwsiu Zwierzynieckim, gdzie z dawnych domów pozostały jedynie ściany fasadowe wklejone w materię przewymiarowanych apartamentowców. Z przykrością muszę zaznaczyć, że taka budowlana wolna amerykanka ciągle jest powszechna na tym obszarze, gdzie zapóźnienia w uchwaleniu MPZP są ogromne, a dla przeciętnego śmiertelnika niezrozumiałe.

Zakres terytorialny niniejszego albumu obejmuje kolejno: Śródmieście, Piasek, Nowy Świat, Półwsie Zwierzynieckie, Czarna Wieś, Nowa Wieś, Krowodrza, Łobzów, Bronowice Małe, Bronowice Wielkie, Kleparz, Wesoła, Grzegórzki, Dąbie, Bieńczyce, Dębniki, Zakrzówek, Ludwinów, Stradom, Kazimierz, Podgórze, Wola Duchacka, Płaszów, Prokocim, Bieżanów, Piaski Wielkie i Rajsko, a więc spory obszar współczesnego Krakowa. Na końcu dodałem jeszcze fotki detali z ulicy Klasztornej w Mogile: dworku Rogozińskich oraz świeżo odrestaurowanej chałupy młynarza Pędrackiego, gdzie powstanie mini skansen młynarstwa.



Fot. nr 1. Na Ludwinowie z redaktor Moniką Dziurą w TVP Kraków podczas nagrywania programu o powstającym w Krakowie skansenie. (05.02.2023)

By się nadmiernie nie rozpisywać pragnę jeszcze zwrócić uwagę, że w miarę szczegółowe opisy staram się zamieszczać bezpośrednio pod zdjęciami. Niektóre detale mogą się powtarzać, ale też dzięki temu można porównywać zmiany w ich stanie na przestrzeni dekady, bo pierwszy album z tej serii ukazał się w MBC 10 lat temu.

I. Śródmieście



Fot. nr: 2 - 19. Wokół Rynku Głównego. Stylizowane oświetlenie w narożu Sukiennic.



Fot. nr 3 (3-4). Pałac Pod Krzysztofony pod nr 35. (21.03.2023)



Fot. nr 3a. Św. Krzysztof - patron pałacu w jego fasadzie. (21.03.2023)



Fot. nr 4. Odnowiona witryna restauracji Europejskiej. Niestety jej wnętrze nie budzi już entuzjazmu.



Fot. nr 5. Market Biedronka w pomieszczeniach dawnych delikatesów Hawelki pod nr 34.



Fot. nr 6. Piotr Skrzynecki na ławeczce przed kamienicą Pod Błachą pod nr 29.



Fot. nr 7. Portal pałacu Pod Baranami pod nr 27.



Fot. nr 8 (8-8a). Kamienica pod św. Janem Kapistranem pod nr 26. (16.01.2023)



Fot. nr 8a. Patron kamienicy w narożu I. piętra. (16.01.2023)



Fot. nr 9. Reklma z czasów galicyjskich pod arkadami Sukiennic.



Fot. nr 10. Kamienice pod nr: 12 i 13 po tzw. „rewitalizacji”.



Fot. nr 11 (11-13). Współczesny obraz wnętrza kamienicy Louisów pod nr 13. Tak w wieku XXI został zniszczony cenny przykład zabudowy Krakowa z połowy XIX wieku.

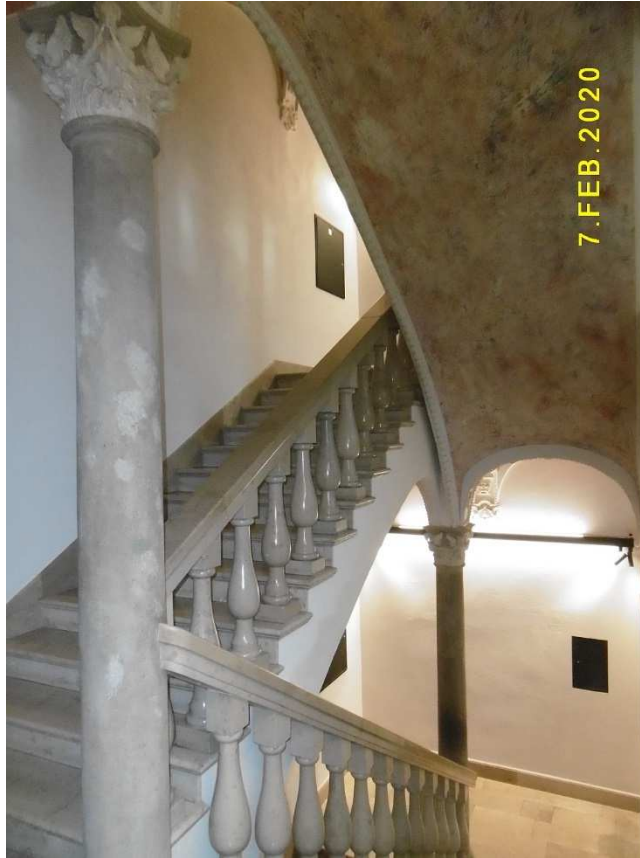

Fot. nr 12. Na szczęście pozostało kilka detali. Bliska stanowi sprzed remontu klatka schodowa.



Fot. nr 13. Fragment sklepienia



Fot. nr 14 (14-17). Kamienica Bonerowska pod nr 9.

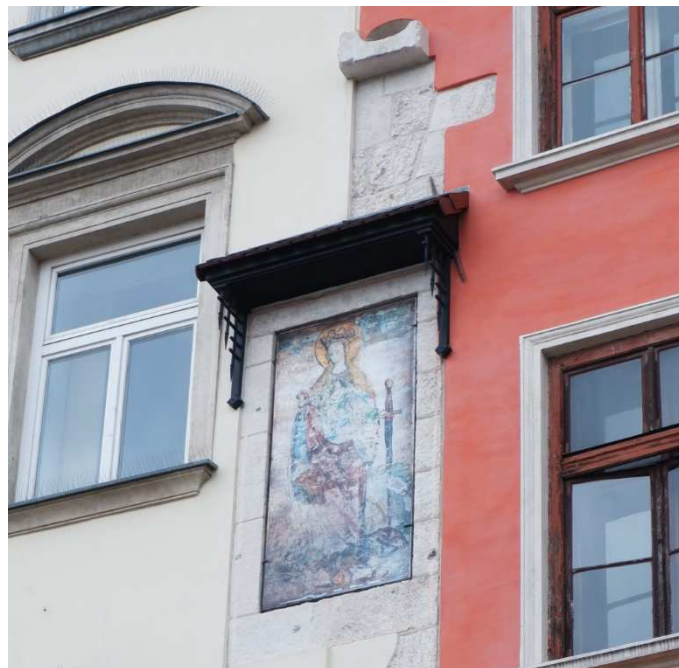

Fot. nr 15. Obraz na fasadzie po jej renowacji.



Fot. nr 16. Portal kamienicy Bonerowskiej pochodzący z II. ćwierci XVIII wieku, gdy był to pałac wojewodziny Elżbiety Sieniawskiej.



Fot. nr 17. Obramienie drzwi w zdewastowanej ścianie ciągu Pasażu Bielaka.

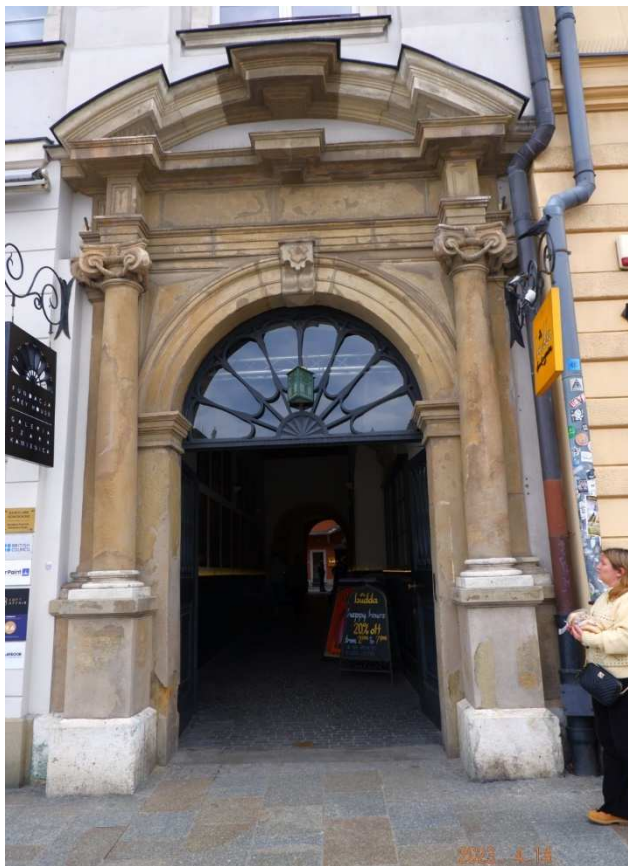

Fot. nr 18 (18-19). Szara kamienica pod nr 6. Portal wejściowy.



Fot. nr 19. Na dziedzińcu. (14.04.2023)



Fot. nr: 20-24. Wzdłuż początkowego fragmentu ulicy Siennej.
Fot. nr 20 (20-21). Gotycka elewacja kamienicy spod nr 6.



Fot. nr 21. Miniaturowa kapliczka we wnęce fasady. (14.04.2023)



Fot. nr 22 (22-24). Kamienica Arcybractwa Miłosierdzia przy pod nr 5. Rokokowy portal.



Fot. nr 23 (23-24). Narożnik z ulicą Stolarską 1. (16.01.2023)



Fot. nr 24. Figura w narożu I. piętra. (16.01.2023)



Fot. nr 25 (25-26). Kolegium Jezuitów przy Małym Rynku 8. (16.01.2023)



Fot. nr 26. Kolejna figura w narożu I. piętra. (16.01.2023)



Fot. nr 27. Nieczęsto już spotykana tabliczka z czasów przed utworzeniem Wielkiego Krakowa

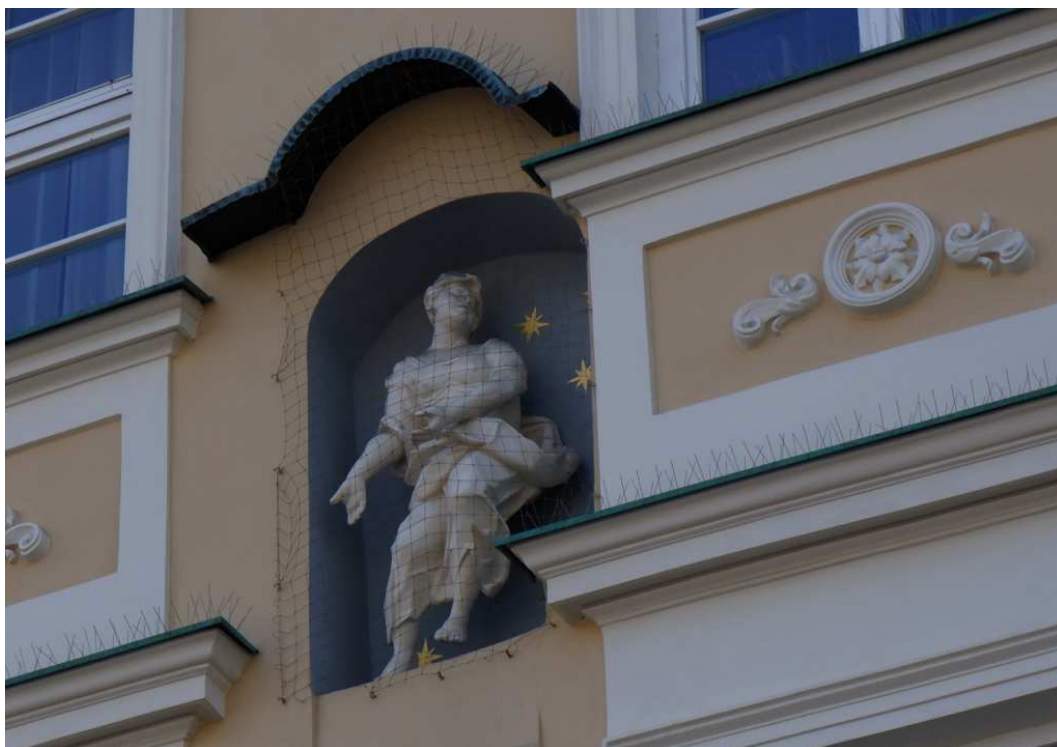

Fot. nr 28. Figura we wnęce fasady kamienicy w Małym Rynku pod nr 2. (26.04.2023)



Fot. nr 29 (29-30). Kamienica w Małym Rynku pod nr 1. (21.03.2023)



Fot. nr 30. Rycerz w narożu I piętra kamienicy. (21.03.2023)



Fot. nr: 31-40. Ciąg dalszy ulicy Sieniej.
Fot. nr 31 (31-32). Kamienica spod nr 14 na etapie remontu.



Fot. nr 32. Secesyjnie zdobione drzwi.



Fot. nr 33 (33-34). Klasycystyczny oryginał spod nr 9.



Fot. nr 34. Żeby tak jeszcze po remoncie został odtworzony lufcik



Fot. nr 35 (35-37). Budynek Archiwum Narodowego, dawna siedziba Archiwum Akt Dawnych pod nr 16 i jego detale.



Fot. nr 36. Figura w narożu I. piętra. (16.01.2023)



Fot. nr 37. Rzadki już przypadek drewnianych okien otwieranych na zewnątrz.



Fot. nr 38 (38-39). Kamienica z ulic: św. Krzyża 1 i Na Gródku. (16.01.2023)



Fot. nr 39. Figura Matki Boskiej w narożu I. piętra. (20.01.2023)



Fot. nr 40. Przedwojenny okrągłak na skraju Plant i ulicy Siennej.



Fot. nr: 41-45. Wzdłuż ulicy Mikołajskiej
Fot. nr 41. Wejście na teren dziedzińca klasztornej siostr Dominikanek pod nr 21.



Fot. nr 42 (42-43). Kolejny hotel w odnowionej kamienicy pod nr 28.



Fot. nr 43. Kapliczka we wnęce fasady.



Fot. nr 44 (44-45). Budynek dawnej Drukarni Związkowej pod nr: 13-15. (09.07.2022)



Fot. nr 45. Secesyjne zdobnictwo fasady. (09.07.2022)



Fot. nr: 46-52. Wzdłuż ulicy św. Tomasza.
Fot. nr 46 (46-48). Kamienica spod nr 37 i jej detale. (21.03.2023)



Fot. nr 47. Kapliczka św. Józefa, patrona Związku Katolickich Stowarzyszeń Rzemieślniczych w fasadzie domu



Fot. nr: 48 (48-49). Kamienica z naroża ulic: św. Tomasza 35 i św. Krzyża. (21.03.2023)



Fot. nr 49. Oryginalne okno, typowe dla klasycystycznej zabudowy Krakowa z połowy XIX. wieku. (21.03.2023)



Fot. nr 50 (50-51). Dom pod nr 28, jeden z ciekawszych przykładów klasycyzmu.



Fot. nr 51. Tympanon i półkolumny pośrodku fasady.



Fot. nr 52. Ciekawy parter klasycystycznej kamieniczki pod 7.



Fot. nr 53. Portal z kartuszem międzywojennej kamienicy z ulicy św. Krzyża 19.
(09.07.2022)



Fot. nr 54 (54-63). Wzdłuż ulicy św. Marka.
Fot. nr: 54-56. Odbudowana od nowa kamieniczka przy ulicy św. Marka 22. (21.03.2023)



Fot. nr 54 (54-55). Święty Florian we wnęce i okno typu skrzynkowego. (21.03.2023)



Fot. nr 55. Św. Florian w fasadzie. (09.07.2022)



Fot. nr 56. Renesansowy portal kamienicy spod nr 20. (21.03.2023)



Fot. nr 57 (57-58). Zrekonstruowana kamienica przy ulicy św. Marka 13.



Fot. nr 58. Skrzydlaty lew, symbol św. Marka i godło Wenecji, na fasadzie.



Fot. nr 59. Portal w bramie wjazdowej na dziedziniec klasztoru Marków pod nr 10.
(09.07.2022)



Fot. nr 60 (60-62). Detale kamienicy z ulicy św. Marka 7-9.



Fot. nr 61. Trójskrzydłowy oryginał sprzed ponad 90 lat. (14.04.2023)



Fot. nr 62. Drzwi z mozaikowym zwieńczeniem. (14.04.2023)



Fot. nr 63 (63-72). Wzdłuż ulicy Szpitalnej.
Fot. nr 63. Gotycka fasada kamienicy pod nr 8.



Fot. nr 64. Detale kamienicy pod nr 18. (25.05.2023)



Fot. nr 65. Portal kamienicy pod nr 24, gdzie mieści się cerkiew. (25.05.2023)



Fot. nr 66 (66-67). Renesansowy portal kamienicy pod nr 26. (25.05.2023)



Fot. nr 67. Tablica upamiętniająca Wincentego Pola, mieszkańca kamienicy. (25.05.2023)



Fot. nr 68 (68-69). Niegotycka kamienica spod nr 17, wydowana na początku ostatniej dekady XIX wieku wg projektu Filipa Pokutyńskiego i jej detale.



Fot. nr 69. Zachowane do dziś neogotyckie detale.



Fot. nr 70 (70-72). Kamienica Pod Krzyżem pod nr 21. (21.03.2023)



Fot. nr 71. Krzyż w fasadzie na wysokości I piętra. (21.03.2023)



Fot. nr 72. Święty Roch, patron dawnego szpitala dla ubogich scholarów. (21.03.2023)



Fot. nr 73 (73-79). Wzdłuż ulicy Floriańskiej.
Fot. nr: 73-74. Kamienica pod nr 7 i jej detale. (21.03.2023)



Fot. nr 74. Kapliczka w fasadzie kamienicy. (21.03.2023)



Fot. nr 75 (75-75a). Kamienica pod nr 10 i jej detale. (21.03.2023)



Fot. nr 75a. Kapliczka na fasadzie. (21.03.2023)



Fot. nr 76. Detale sieni kamienicy spod nr 22.



Fot. nr 77 (77-79a). Ołtarz z początku XIX wieku w przejściu pod Bramą Floriańską, a w nim kopia obrazu Matki Boskiej Piaskowej z kościoła Karmelitów. (12.05.2022)



Fot. nr 78.



Fot. nr 79.



Fot. nr 79a



Fot. nr 80 (80-81). Romantyczna przełęczka w obrębie Muzeum Czartoryskich.



Fot. nr 81. Herb Czartoryskich na przełęczce.



Fot. nr 82 (82-86). Wzdłuż ulicy św. Jana.
Fot. nr 82. Secesyjna brama kamienicy Goetza z ulicy św. Jana 3.

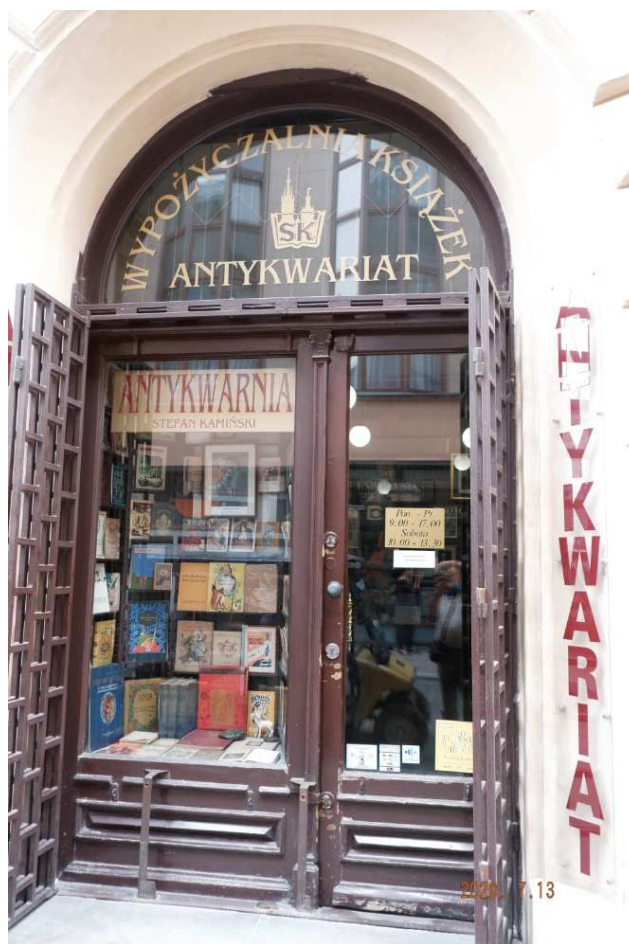

Fot. nr 83. Witryna antykwariatu Stefana Kamińskiego pod nr 1, który jest już w rękach nowych właścicieli.



Fot. nr 84. Portal w pałacu Chwalibogowskich pod nr 13. (25.05.2023)



Fot. nr 85. Portal w pałacu Lubomirskich spod nr 15. (25.05.2023)



Fot. nr 86. Detale kamienicy Pod Pawiem pod nr 30. (25.05.2023)



Fot. nr 87. Z kościołem św. Jana w tle. Na pierwszym planie secesyjny daszek nad dawnym kinem Apollo przy ulicy św. Tomasza 11. (21.03.2023)



Fot. nr 88 (88-96). Wzdłuż ulicy Sławkowskiej.
Fot. nr 88 (88-90). Detale kamienicy spod nr 18. Portal.



Fot. nr 89. Mozaikowe drzwi wewnętrzne parteru.



Fot. nr 90. Oryginalna posadzka.



Fot. nr 91 (91-92). Kamienica z ulicy Sławkowskiej 20.



Fot. nr 92. Oryginalne drewniane okna o cienkich szprosach, otwierane na zewnątrz na poziomie II. piętra, które niebawem znikną.



Fot. nr 93. Fasada pałacu Tarnowskich pod nr 15, z rodzowym herbem nad drzwiami.



Fot. nr 94. Portal i drzwi w domu zakonu Marków pod nr 24.



Fot. nr 95. Ciekawy parter kamienicy pod nr 16.



Fot. nr 96. Detale międzywojennej, wybudowanej w roku 1930, kamienicy spod nr 23.



Fot. nr 97. Portal i brama wjazdowa do ogrodu klasztoru Reformatów.



Fot. nr 98. Tabliczka być może jeszcze z XIX wieku.



Fot. nr 99. Secesyjne zdobnictwo w zwieńczeniu kamienicy przy ulicy Reformackiej 3.
(12.05.2022)



Fot. nr 100 (100-101). Bogate w secesyjne detale drzwi kamienicy Jana Wolnego z placu
Szczepańskiego 2.



Fot. nr 101. Witraż w zwieńczeniu z datą budowy kamienicy (1909). (14.04.2023)



Fot. nr 102. Secesyjny fryz w zwieńczeniu Teatru Starego - widok z ulicy Jagiellońskiej. (27.02.2020)



Fot. nr 103. Pokryte stiukami autorstwa Baltazara Fontany sklepienie krzyżowo-żebrowe w sali Fontany w kamienicy Pod Gruszką przy ulicy Szczepańskiej 1.



Fot. nr: 103-108. W ciągu ulicy Szewskiej.

Fot. nr 103. Oko opatrności bożej w zwieńczeniu kamienicy pod nr 9. (23.04.2022)



Fot. nr 104. Witryna dawnego zakładu zegarmistrzowskiego Płonki pod nr 12. (23.04.2022)



Fot. nr 105. Bar Bistro w kamienicy Pod Aniołkami spod nr 14, w miejscu dawnego Baru Smakosz.



Fot. nr 106 (106-107). Kamienica pod nr 23 i jej detale. Portal. (09.07.2022)



Fot. nr 107. Płytki firmy Żeleńskiego w sieni kamienicy, z reklamą sklepu W. Halskiego.



Fot. nr 108. Secesyjne drzwi w budynku Izby Rzemieśniczej przy ul. św. Anny 9.



Fot. nr 109 (109-112). Detale domu uniwersyteckiej kolegiaty św. Anny pod nr 11.

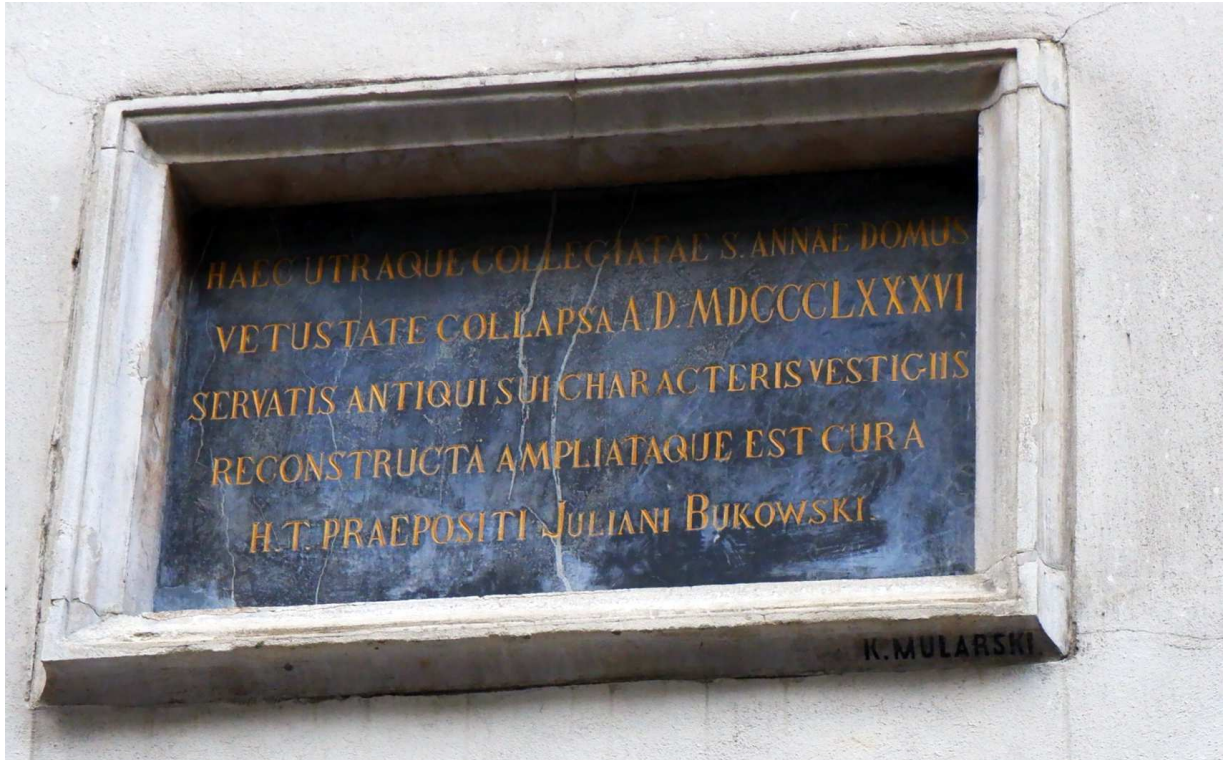

Fot. nr 110. Tablica na fasadzie budynku. (15.09.2023)



Fot. nr 111 (111-112). Na dziedzińcu budynku.



Fot. nr 112.



Fot. nr 113. Neogotyckie portal w gmachu Collegium Witkowskiego.



Fot. nr 114. Brama autorstwa prof. Estreichera przy wejściu na dziedziniec zewnętrzny przy Collegium Maius od strony ulicy Jagiellońskiej.



Fot.nr 115. Secesyjne drzwi kamienicy z ulicy Gołębiej 5. (04.01.2024)



Fot. nr 116 (116-117). Renesansowe portale kamienicy przy ulicy Brackiej 7.



Fot. nr 117.



Fot. nr 118. Portal pałacu Larischa od strony ulicy Brackiej 12.



Fot. nr 119 (119-120). Kościół Dominikanów, tu w ujęciu z wylotu ulicy Grodzkiej.
Wspomnienie sklepu kolonialnego Antoniego Suskiego przy ulicy Grodzkiej 26.



Fot. nr 120. Kapliczka na drzwiach wejściowych do dawnego sklepu.



Fot. nr: 121-127. Wzdłuż ulicy Poselskiej.
Fot. nr 121 (121-123). Kamienica pod nr 26 i jej naścienny detal. (25.04.2021)



Fot. nr 122 (122-123). Stara reklama na bocznej ścianie: „Pracownia kamieniarska i (...) płyt marmurowych Hermana Hochstima”.



Fot. nr 123.



Fot. nr 124 (124-125). Przed kościołem św. Józefa. W tle kopuła kościoła św. Piotra i Pawła.



Fot. nr 125. Bramka przy wejściu na przykościelny dziedziniec.



Fot. nr 126 (126-127). Portal i drzwi wejściowe do kościoła p.w. św. Józefa.



Fot. nr 127. Archaiczna klamka w drzwiach.



Fot. nr 128 (128-129). Detale pałacu Stadnickich przy ulicy Grodzkiej 40. Portal z rodzowym herbem.



Fot. nr 129. Św. Florian w zwieńczeniu fasady.



Fot. nr 130. W ciągu ulicy Kanoniczej. Sień i dziedziniec pałacu Erazma Ciołka pod nr 17.



Fot. nr 131 (131-132). Kamienica pod nr 22, w której została uporządkowana fasada.



Fot. nr 132. Kapliczka nad wejściem.

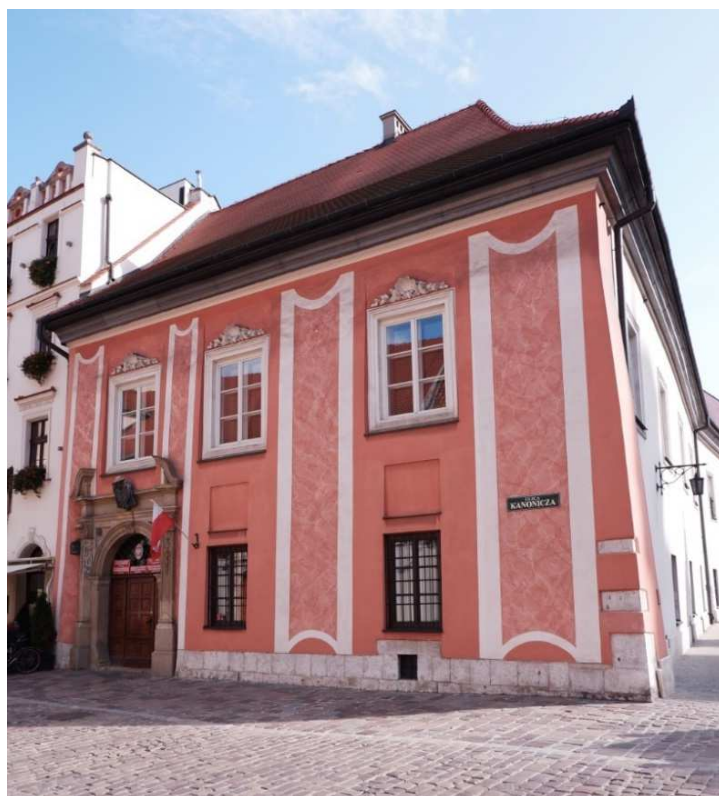

Fot. nr 133 (133-136). Dom pod nr 24 (pałac Górków) i jego detale.



Fot. nr 134. Portal wejściowy.



Fot. nr 135 (135-136). Portale w sieni.



Fot. nr 136.



Fot. nr 137 (137-139). Zachowany fragment średniowiecznego muru obronnego Okołu na tyłach klasztoru Klarysek – widoki z Plant. (20.09.2023)



Fot. nr 138. (20.09.2023)

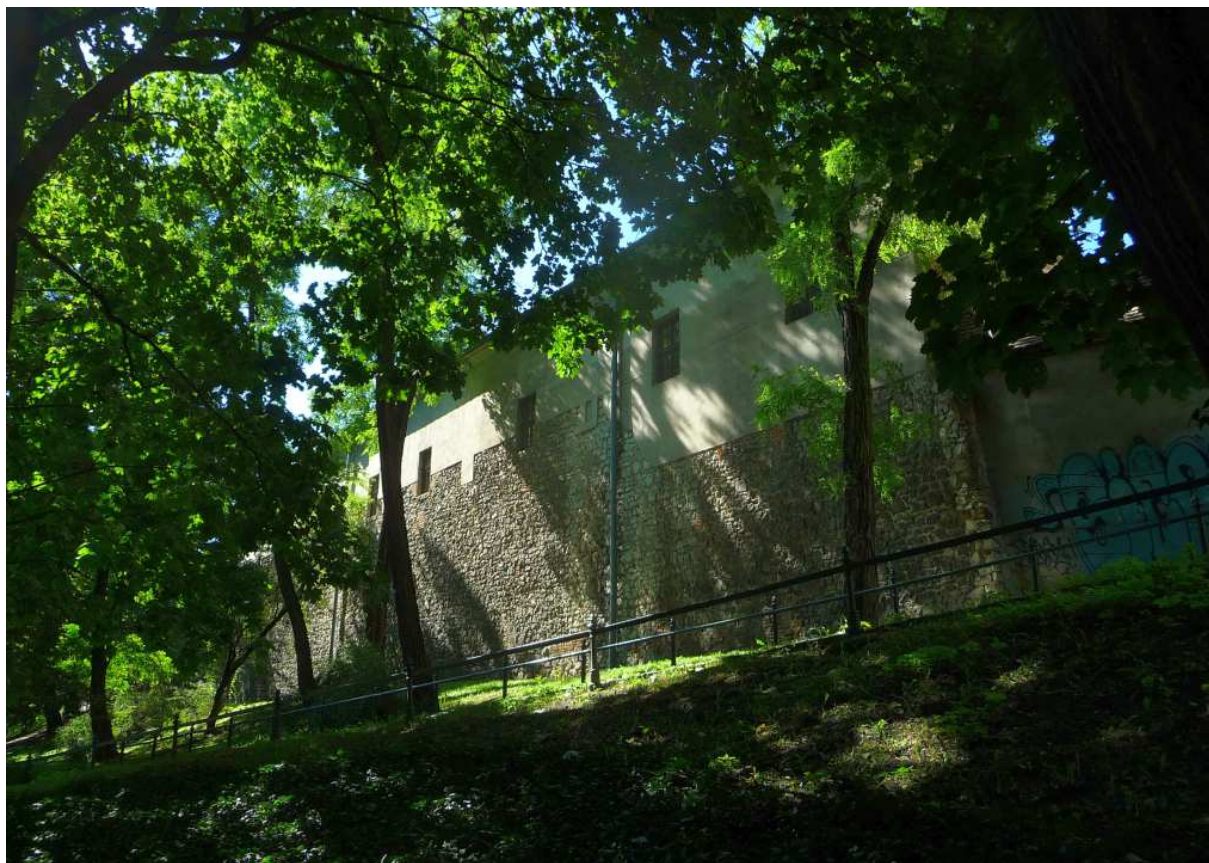

Fot. nr 139. (20.09.2023)

II. Piasek



Fot. nr 140-160. Wzdłuż ulicy Karmelickiej
Fot. nr 140. Drzwi dawnej kamienicy Teodora Żeglikowskiego pod nr 45. (04.10.2023)



Fot. nr 141. Sień kamienicy (pałacu) Maksymiliana Nitscha pod nr 36. (10.10.2023)



Fot. nr 141 (142-144). Detale pałacu Pokutyńskich pod nr 29. Portal.



Fot. nr 143 (143-144). Pałacowa sień. Widok w stronę podwórka

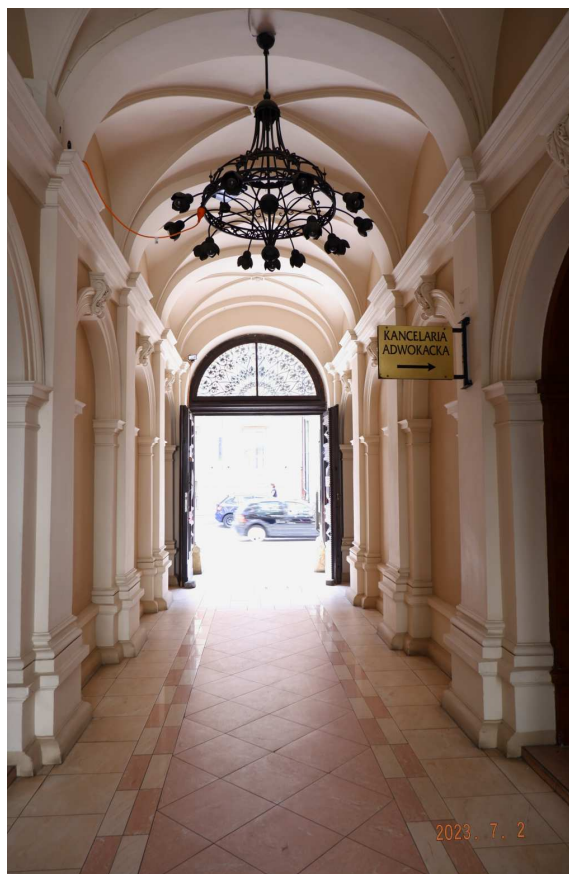

Fot. nr 144. Widok w stronę ulicy.



Fot. nr 145. Sień kamienicy pod nr 27.



Fot. nr 146 (146-147). Witryna cukierni Jacka Galganka pod nr 23. Wg. Andrzeja Grabowskiego cukiernia została założona przez Tadeusza Galganka, z tradycjami zakładu Zaleskiego i Dudka w Lwowie, w której pracował też jego ojciec Karol. Po Tadeuszu piekarnie-cukiernie przejął Jacek, syn Tadeusza, pod którego kierownictwem działała ona do roku 2020. Początkowo lokal był duży, ale w czasach PRL 2/3 jego powierzchni przejęła Cepelia. Dziś jej działalność kontynuuje przedsiębiorca niezwiązany z tą rodziną. (17.12.2023)



Fot. nr 147. Fragment witryny. (17.12.2023)



Fot. nr 148 (148-149). Witryna piekarni-cukierni Pochopienia pod nr 21, założonej w roku 1946. Zakład produkcyjny znajduje się przy ulicy na Kochanowskiego 22. (17.12.2023).



Fot. nr 149. Górny fragment witryny. „Wyroby własne. J. Pochopień, T. Pochopień, M. Kwiatkowskie. Rok założenia 1946”. (17.12.2023)

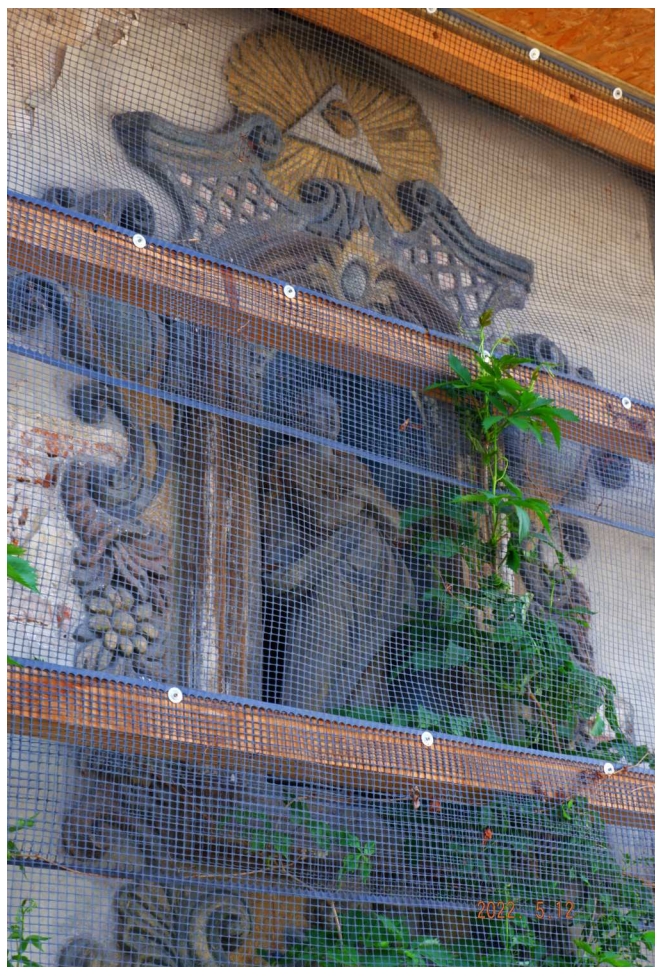

Fot. nr 150 (150-151). Zabytkowa, rokokowa figura z końca XVIII wieku, na dziedzińcu klasztoru Karmelitów pod nr 21, zabezpieczona do konserwacji.



Fot. nr 151. (17.12.2023)



Fot. nr 152 (152-153). Pozostałości po poidłach dla koni na murze dawnego dziedzińca c.k. koszar przy ulicy Rajskiej 1-3, dziś na terenie Parku Wisławy Szymborskiej.



Fot. nr 153.



Fot. nr 154. Sień kamienicy pod nr 16; w tle pusta przestrzeń po korycie Młynówki.



Fot. nr 155 (155-156). Późnobarokowy ratusz Garbar pod nr 12 i jego detale. Zwieńczenie obiektu wybudowanego w roku 1780, o czym informuje napis na chorągiewce.



Fot. nr 156. Obraz w zwieńczeniu. (14.04.2023)



Fot. nr 157. Neorokokowe drzwi kamienicy pod nr 11.

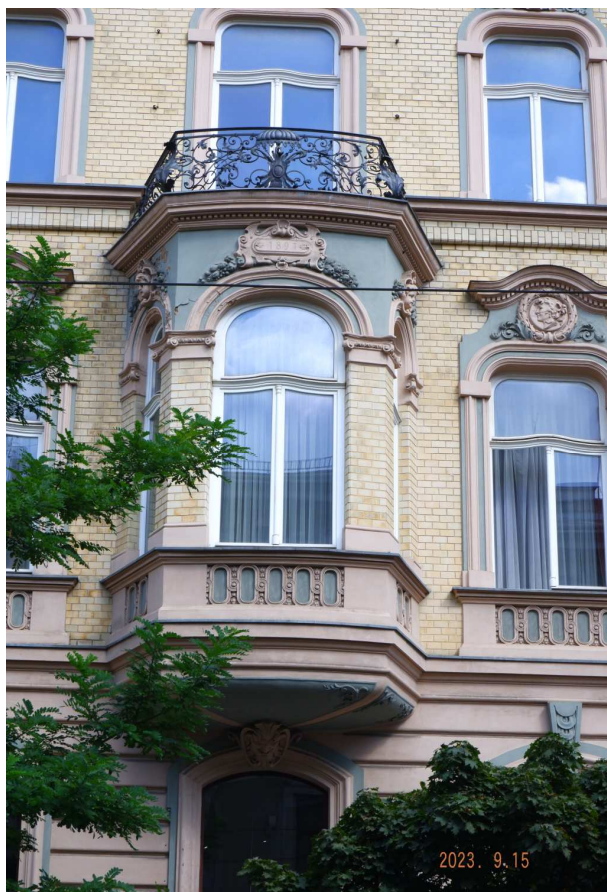

Fot. nr 158. Wykusz kamienicy pod nr 9.



Fot. nr 159. Bogata w detale neorokokowa fasada kamienicy pod nr 7.



Fot. nr 160. Portal kamienicy Strenka pod nr 1.



Fot. nr: 161-170. W ciągu ulicy Krupniczej.
Fot. nr 161. Drzwi czekającej od lat na remont kamieniczki pod nr 4. (17.12.2023)



Fot. nr 162. Secesyjne drzwi i portal kamienicy pod nr 3. (08.06.2022)



Fot. nr 163. Witryna legendarnej już cukierni Michałka pod nr 6, założonej w roku 1958.



Fot. nr 164 (165-165). Detale sieni kamienicy z końca XIX wieku pod nr 8. (04.10.2023)



Fot. nr 165. Skrzydło drzwi. (08.06.2022)



Fot. nr 166 (166-167). Bliźniacza sień kamienicy pod nr 10 i jej detale.



Fot. nr 167. Kompletne drzwi. (08.06.2022)



Fot. nr 168. Drzwi pałacu Mioszewsckich pod nr 11.



Fot. nr 169. Dawny, kiedyś rolniczy budynek na dziedzińcu pałacu Mioszewsckich, który raczej nie przetrwa. Na uwagę zasługują okna typu skrzynkowe, otwierane na zewnątrz.



Fot. nr 170. Tabliczka może jeszcze z czasów przed utworzeniem Wiekiego Krakowa.



Fot. nr 171. Wejście do dawnego zakładu ślusarskiego Brzezickiego pod nr 20.
(04.10.2023)



Fot. nr 172. Metalowa brama przed wejściem na posesję przy ulicy Krupniczej 19.



Fot. nr 173. Inskrypcja w zwieńczeniu gmachu bursy ks. M. Kuznowicza pod nr 29.
(06.07.2023)



Fot. nr 174. Brama wjazdowa i mozaika w willi Weissów pod nr 31. (06.07.2023)



Fot. nr 175 (175-176). Odnowiona, secesyjna kamienica z ulicy Loretańskiej 5.



Fot. nr 176. Drzwi kamienicy



Fot. nr 177. Wspomnienie po dawnym jarzyniaku w kamienicy z naroża ulic: Studenckiej 11 i Loretańskiej 10.



Fot. nr 178. Eklektyczne drzwi kamienic z ulicy Studenskiej: 7 i 9.



Fot. nr 179. Parter odnowionej kamienicy z ulicy Loretańskiej 12, z oryginalnym oknem.
(15.09.2023)



Fot. nr: 180-183. Wzdłuż ulicy Studenckiej.
Fot. nr 180. Portal kamienicy pod nr 21, która czeka na odnowę. (15.09.2023)



Fot. nr 182 (182-183). Detale parteru kamienicy spod nr 27.



Fot. nr 183. Witraż w zwieńczeniu drzwi. (15.09.2023)



Fot. nr 184. Z dawnych detali kamienicy przy ulicy Czystej 8 przetrwały tylko drzwi wejściowe.



Fot. nr 185-191. Migawki z ulicy Dolnych Młynów. (04.10.2023)
Fot. nr 185 (185-189). Detale ponad 200-letniej kamieniczki spod nr 3. Sień ku ulicy.



Fot. nr 186. Skrzydło mozaikowych drzwi wewnętrznych. (04.10.2023)



Fot. nr 187 (187-189). Wspólny dziedziniec domów pod nr: 1 i 3 i jego detale.



Fot. nr 188. Weranda (ganek) od strony podwórka domu pod nr 3. (04.10.2023)



Fot. nr 189. Weranda (kryty ganek) domu pod nr 1. (04.10.2023)



Fot. nr 190. Brama wjazdowa na teren galicyjskiej rządowej „cygar fabryki” pod nr 12.



Fot. nr 191. Tabliczka z czasów pomiędzy latami: 1948 i 1975.



Fot. nr 192. Ostała do niedawna konstrukcja wiszącego (kiedyś) ogrodu przy kamienicy z ulicy Rajskiej 20.



Fot. nr 193. Witryna sklepowa nieistniejącego już warzywniaka (bardziej po kraskosku jarzyniaka) Biernatów pod nr 20. Pan Janusz Biernat i jego żona Halina kontynuowali rodzinne tradycje matki Zofii i babki Honoraty Łąkomskiej.



Fot. nr 194. Po secesyjnej willi dr Kupczyka z naroża ulic: Rajskiej 16/Szujskiego 11 pozostało tylko, a może aż, ogrodzenie.

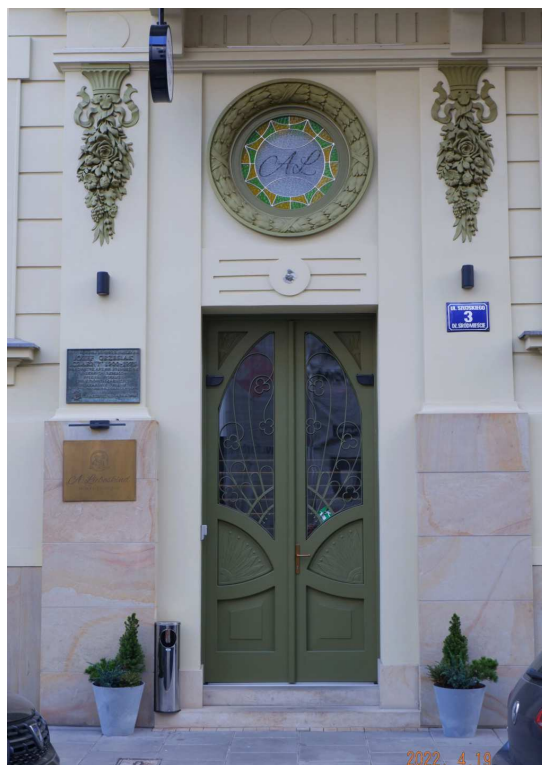

Fot. nr 195. Secesyjne zdobnictwo fasady i drzwi świeżo odnowionej kamienicy z Szujskiego pod nr 3.



Fot. nr 196. Ponad 100-letnia willa, z przybudówką usługową, której losy się waży, z ulicy Czarnowiejskiej 1. (19.04.2022)



Fot. nr: 197-201. Wzdłuż ulicy Michałowskiego
Fot. nr 197. Kamienica pod nr 3 i jej neorenesansowy portal. (08.06.2022)



Fot. nr 198. Neorenesansowy portal kamienicy pod nr 5. (08.06.2022)

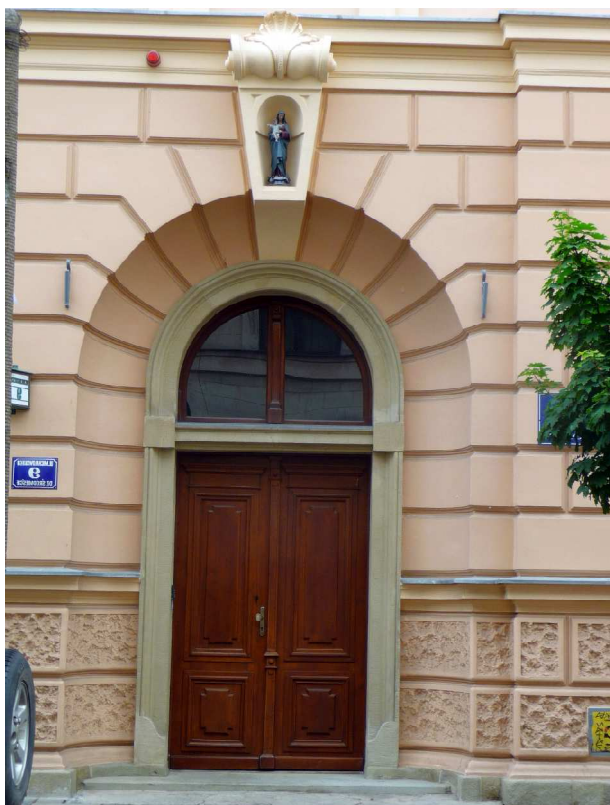

Fot. nr 199. Boniowany portal ze skromną figurką nad drzwiami pod nr 9. (08.06.2022)



Fot. nr 200 (200-201). Bogato zdobiona, ale mocno zniszczona kamienica spod nr 13.



Fot. nr 201. Bezprzykładowy akt wandalizmu.



Fot. nr 202. Detale fasady kamienicy z ulicy Kochanowskiego 2.



Fot. nr 203 (203-207)). Ciągłe mocno zaniedbana willa z ulicy Kochanowskiego 15/Grabowskiego 12, związana z rodziną architekta Piotra Bujasa i jej oryginalne detale.



Fot. nr 204 (204-205). Ganek na piętrze, który z wolna traci kolejne detale.

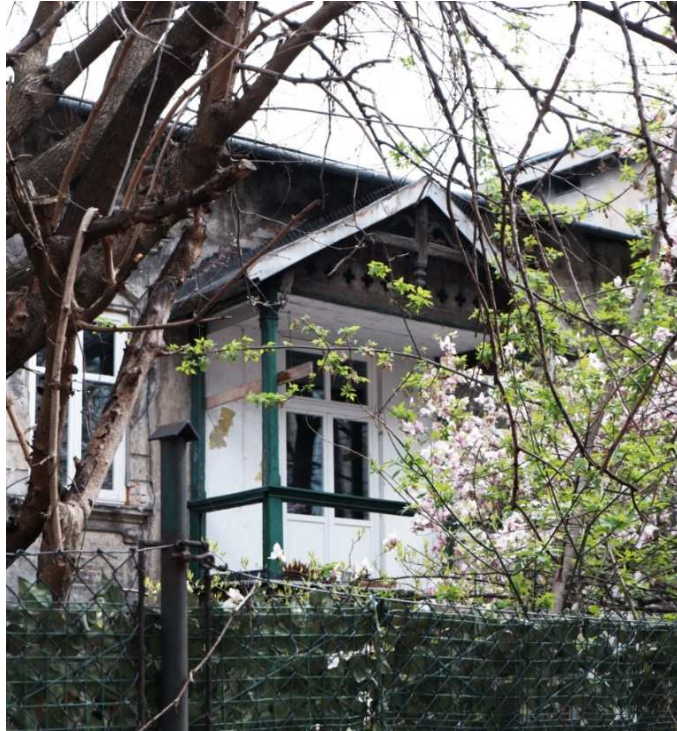

Fot. nr 205. (03.05.2021)



Fot. nr 206. Narożny wykusz z oryginalnymi jeszcze oknami I piętra



Fot. nr 207. Fragment od strony ul. Grabowskiego z ciągle oryginalnym I. piętrem.



Fot. nr 208 (208-209). Detale kamienicy z ulicy Grabowskiego 5. (04.10.2023)



Fot. nr 209. Drzwi wewnętrzne w klimacie secesji. (04.10.2023)

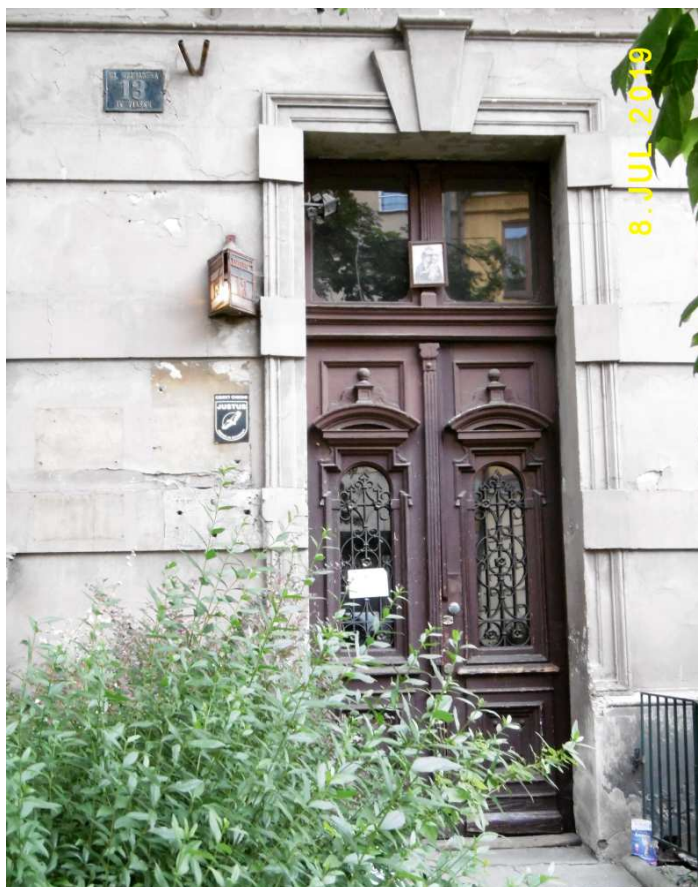

Fot. nr: 210-215. W ciągu ulicy Garbarskiej.
Fot. nr 210 (210-211). Drzwi kamienicy pod nr 13.



Fot. nr 211.



Fot. nr 212 (212-213). 200-letnia kamieniczka spod nr 22, która jednak przetrwa i jej detale. Oryginalny portal.



Fot. nr 213. Archaiczna tabliczka.



Fot. nr 214. Tabliczka z lat 1948-75, kiedy Zwierzyniec był IV. dzielnicą Krakowa.



Fot. nr 215. I piętro kamienicy z ulicy spod 6; dowód, że plastikowe okna mogą być identyczne jak dawne, drewniane oryginały.



Fot. nr: 216-228. Wzdłuż ulicy Łobzowskiej.
Fot. nr 216. Tabliczka przy kościele Zmartwychwstańców być może jeszcze z czasów sprzed utworzeniem Wielkiego Krakowa.



Fot. nr 21.7 Kamienica pod nr 4 i jej secesyjne zdobnictwo.



Fot. nr 218. Pełne eklektycznego uroku drzwi kamienicy pod nr 5.



Fot. nr 219. Bogato zdobione, eklektyczne drzwi kamienicy pod nr 12.



Fot. nr 220. Eklektyczna kamienica, z bogatą z zdobioną fasadą, pod nr 14.



Fot. nr 221. Portal i drzwi kamienicy pod nr 15.



Fot. nr 222 (222-223). Detale dawnych, bliźniaczych kamieniczek Karola Uznańskiego, znanego mistrza ślusarskiego, pod nr: 19-21. Detale spod nr 19.



Fot. nr 223. Pod numerem 21



Fot. nr 224. Neorenesansowy portal kamienicy pod nr 29.



Fot. nr 225 (225-226). Detale fasady neorenesansowej kamienicy pod nr 31.



Fot. nr 226. Popiersie z podobizną (zapewne) Tadeusza Kościuszki na wys. I. piętra.



Fot. nr 227 (227-228). Detale neorenesansowej kamienicy z ulicy Łobzowskiej 41. Otulone dzikim winem drzwi wejściowe. (04.10.2023)

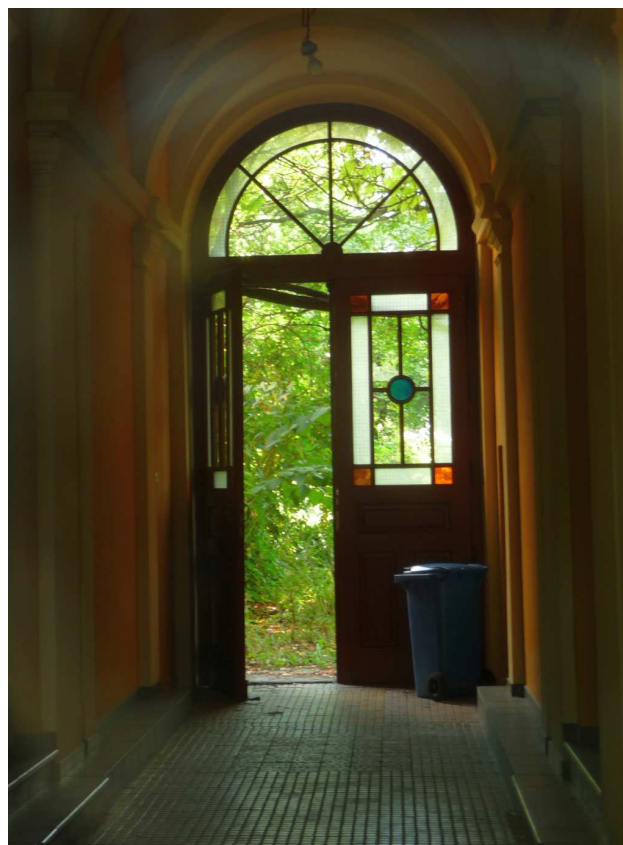

Fot. nr 228. Wyłożona drobną kostką sień i mozaikowe drzwi wewnętrzne. (04.10.2023)



Fot. nr 229 (229-232). Detale budynku szkolnego przy ulicy Szlak 5. Główny portal wejściowy.



Fot. nr 230. Oryginalna klamka.



Fot. nr 231 (221-232). Drzwi w lewym fragmencie gmachu.

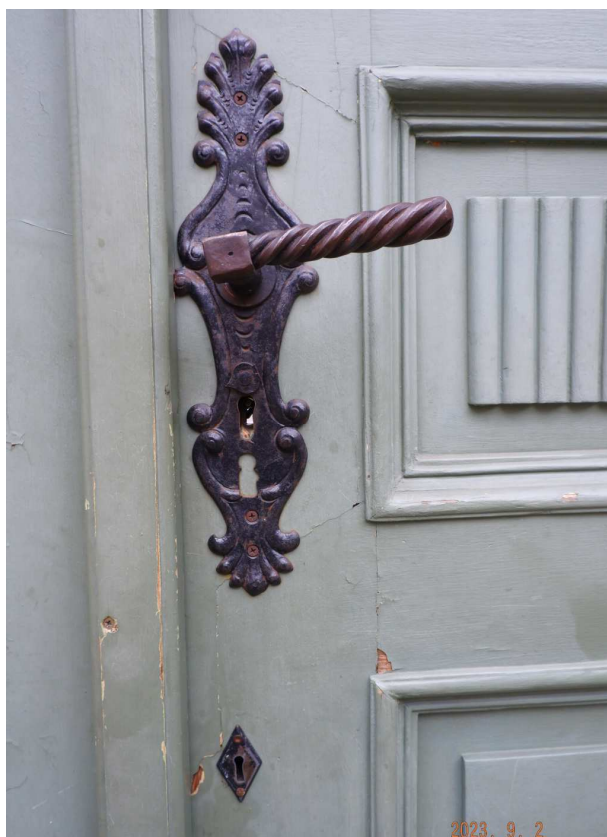

Fot. nr 232. Równie oryginalna klamka.

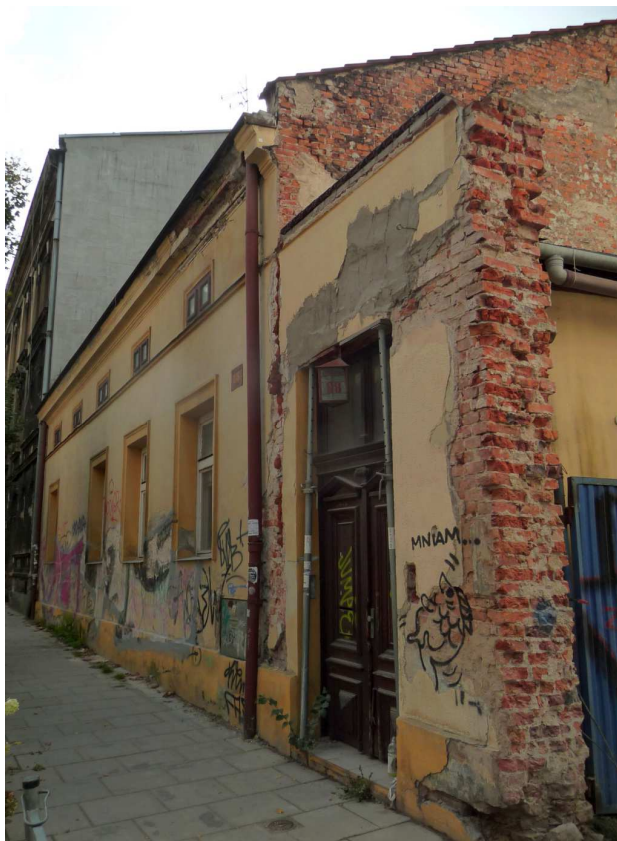

Fot. nr 233 (233-234). Parterowy budynek dawnej ochronki sióstr Miłosierdzia p.w. św. Józefa z ul. Krowoderskiej 38, wybudowany w roku 1867 na etapie remontu. (04.10.2023)



Fot. nr 234. Oryginalny przedsionek od strony podwórka. (04.10.2023)



Fot. nr 235 (235-237). Kaplica klasztorna sióstr Miłosierdzia w oficynie przy ulicy Krowoderskiej 40 i jej detale. (04.10.2023)

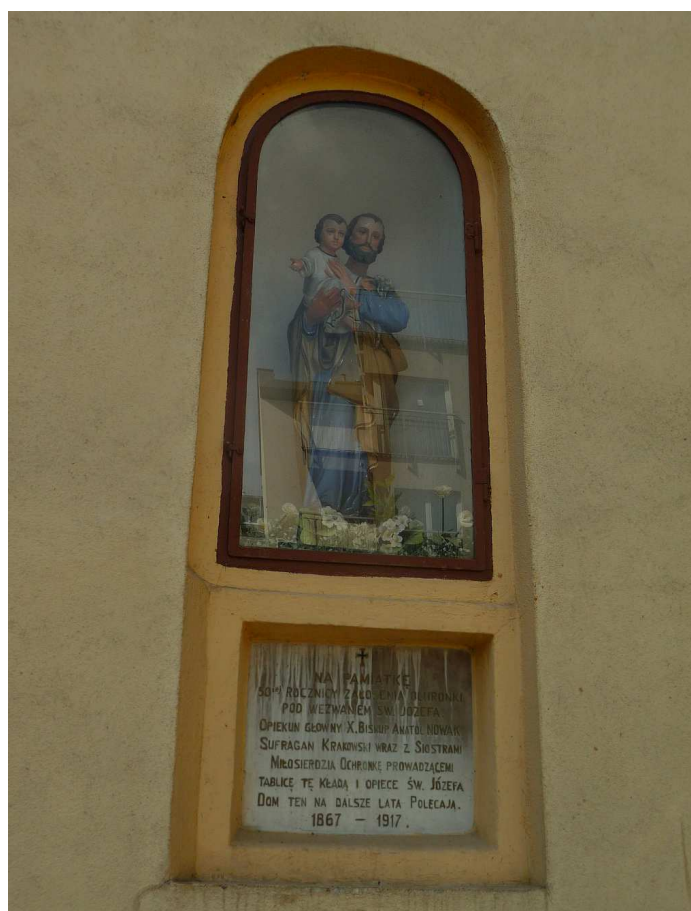

Fot. nr 236 (236-237). Kapliczka na ścianie kaplicy. (04.10.2023)

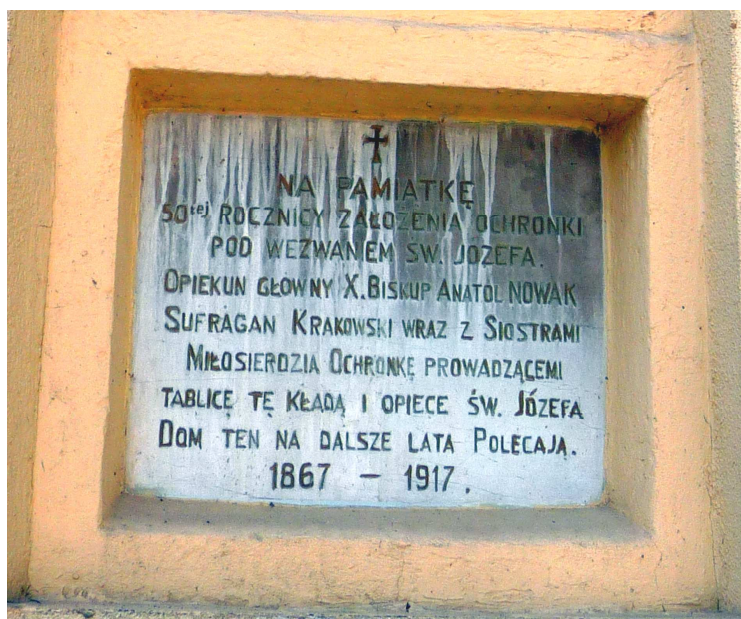

Fot. nr 237. Historyczna tablica z roku 1917. (04.10.2023)



Fot. nr 238 (238-241). Bogata w eklektyczne detale kamienica z ulicy Siemiradzkiego 2 (róg z Łobzowską 28), wczesne dzieło Jana Zawiejskiego z roku 1891. (05.03.2021)



Fot. nr 239. Tabliczka z czasów Wielkiego Krakowa.



Fot. nr 240 (240-241). Pełne eklektycznego bogactwa drzwi.



Fot. nr 241. Inkrypcja w dolnej części drzwi, z nazwiskiem współwłaściciela zakładu stolarskiego, którym był Roman Muranyi („Roman Muranyi w Krakowie 1890”). Zakład stolarski braci Muranyi mieścił się na Dajworze.



Fot. nr 242 (242-246). Ciąg dalszy ulicy Siemiradzkiego.
Fot. nr 242. Portal i drzwi neorenesansowej kamienicy spod nr 6. (04.10.2023)



Fot. nr 243 (243-244). W secesyjnym klimacie kamienicy spod nr 21. Drzwi wejściowe.
(04.10.2023)

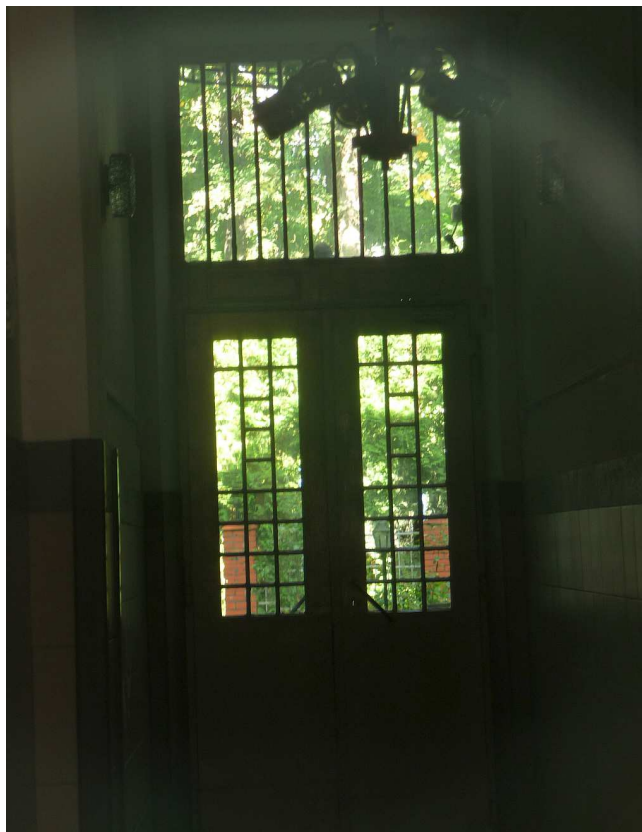

Fot. nr 244. Drzwi wewnętrzne. (04.10.2023)



Fot. nr 245 (245-246). Detale kamienicy pod nr 33. Drzwi wejściowe. (04.10.2023)

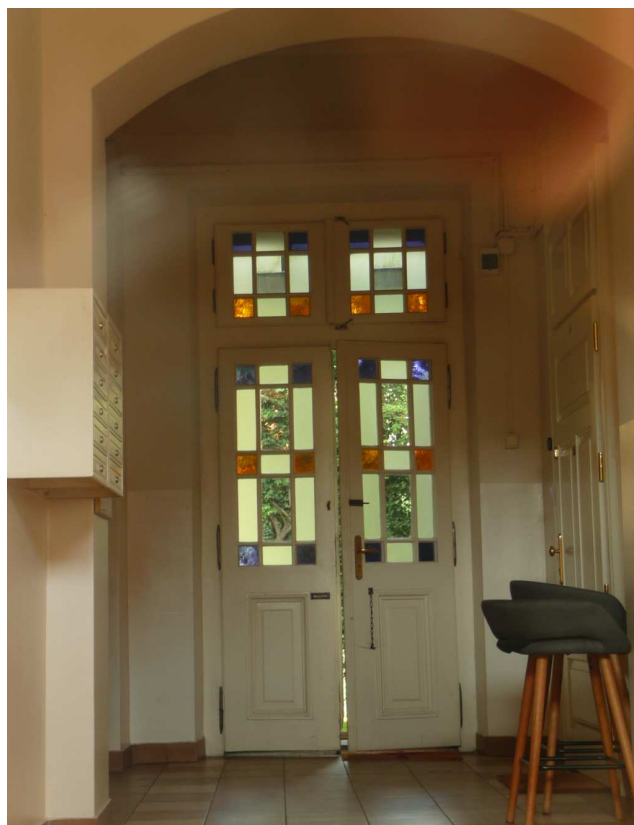

Fot. nr 246. Mozaikowe drzwi wewnętrzne. (04.10.2023)



Fot. nr 247 (247-248). Kamienica z ulicy Sobieskiego 12, w którym mieściła się administracja Drukarni Wydawnictwa Sztuka.



Fot. nr 248. Słabo czytelny napis na fasadzie.



Fot. nr 249 (249-250). Detale kamienicy z Dunajewskiego spod nr 6. Drzwi wejściowe.



Fot. nr 250. Wykładzina z sieni kamienicy.



Fot. nr 251. Kamienica z ulicy Garncarskiej pod nr 14, dzieło Feliksa Zaremby.
Portal i drzwi wejściowe. (08.06.2022)



Fot. nr 252 (252-253). Boczna ściana szczytowa gmachu TG Sokół od strony ulicy
Wenecja. (29.04.2022)

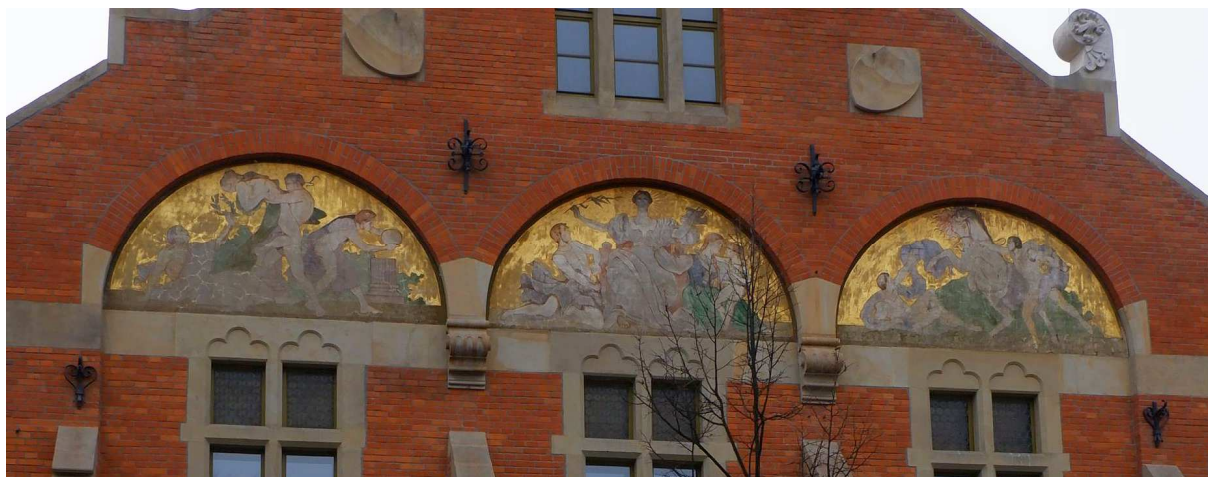

Fot. nr 253. Dekoracja sgraffitowa z końca XIX wieku autorstwa K. Lachnera.
(19.04.2022)



Fot. nr 254. Portal i drzwi gmachu Sokoła od strony ulicy Piłsudskiego 27. (08.06.2022)

III. Nowy Świat



Fot. nr 255 (255-257). Dawny gmach Technikum Energetycznego z ul. Loretańskiej 16-18. Oryginalne detale parteru gmachu, dzieła Jana Zawiejskiego z I dekady XX wieku. (15.09.2023)



Fot. nr 256. Oryginalne drzwi. (23.04.2022)



Fot. nr 257. Klamka, którą i ja naciskałem w latach 1968-73.



Fot. nr 258. Bogate w eklektyczne detale naroże kamienicy na styku ulic: Jabłonowskich 14/Czapskich 1. (23.04.2022)



Fot. nr 259. Detale parteru secesyjnej kamienicy z ulicy Wygoda 11.



Fot. nr 260 (260-261). Kamienica z ulicy Retoryka 15 autorstwa Teodora Talowskiego: „Długo myśl, prędko czyń”, wybudowana w latach: 1887-88.



Fot. nr 261. Inskrypcja na fasadzie.



Fot. nr 262. Efektowne drzwi wejściowe wyremontowanej kamienicy z przełomu XIX i XX wieku z ulicy Zegadłowicza 4.

IV. Półwie Zwierzynieckie



Fot. nr 263 (263-278). Wzdłuż ulicy Kościuszki.

Fot. nr 263 (263-266). Fasada domu, w którego parterze przez dekady funkcjonowała apteka Pod Aniołem Stróżem pod nr 18 i jej detale. Dziś w jej zabytkowych wnętrzach działa antykwariat Abecadło prowadzony przez Józefa Stąpora. Obiekt został wpisany do Rejestru Zabytków.



Fot. nr 264 (264-266). Detale parteru. (30.05.2021)



Fot. nr 265. (30.05.2021)



Fot. nr 266. Witryna antykwariatu. (30.05.2021)

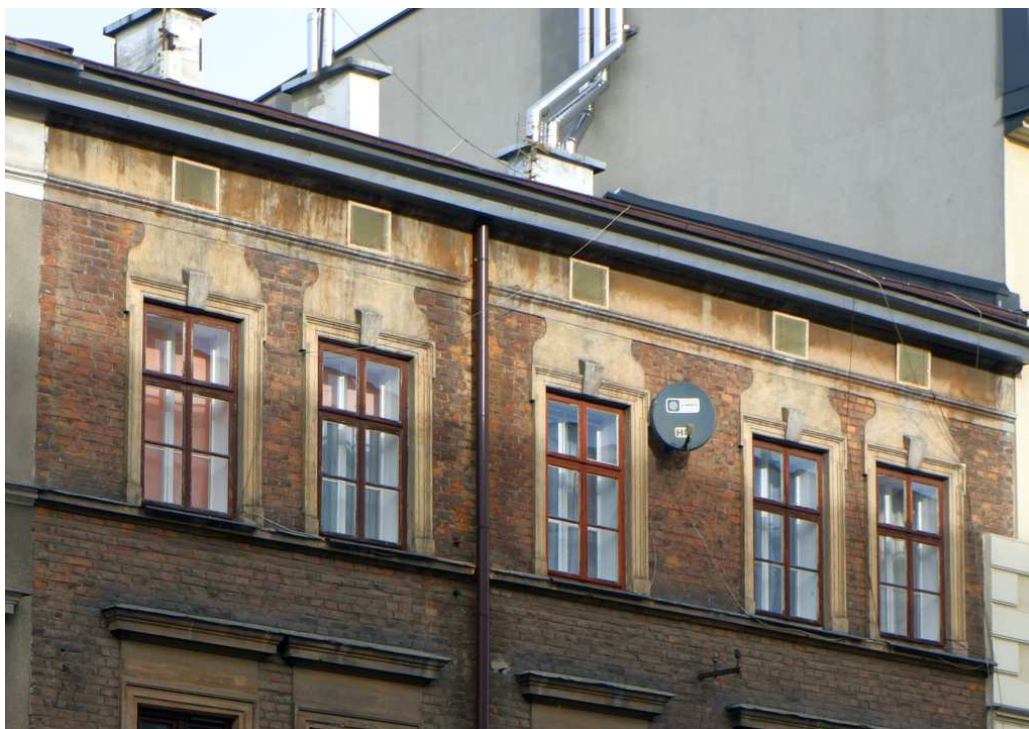

Fot. nr 267. Oryginalne okna drewniane typu skrzynkowego o cienich szprosach, otwierane na zewnątrz, na II piętrze kamieniczki z roku 1865 przy ulicy Kościuszki 21.



Fot. nr 268 (268-269). Kamienica spod nr 46.



Fot. nr 269. Podobizny wybitnych Polaków na dekoracji sgraffitowej nad oknami I piętra.
(29.03.2022)



Fot. nr 270 (270-275). Fragment zabudowy ulicy Kościuszki o numerach 260-266, która w oryginale powstała na początku II. dekady XX wieku. Pomimo, że w skali dawnych przedmieść Krakowa jest to kompleks unikatowy, zważywszy na jego detale i różnorodność architektoniczną, pamiątką po nim pozostaną ściany fasadowe domów, wklejone we front nowo powstałych apartamentowców.



Fot. nr 271. Nowe fasady apartamentowców pod nr 60 i 62.



Fot. nr 272 (272-273). Ściana fasadowa domu pod nr 60 „wklejona” w apartamentowiec.
(29.03.2022)



Fot. nr 273. Przynajmniej drzwi kamienicy zostały wzorowo odnowione.



Fot. nr 274 (274-275). Zniszczony dom Pod Opatrznością spod nr 62. (29.03.2022)



Fot. nr 275. Dawny symbol domu nad drzwiami.



Fot. nr 276. Podświetlana „latarnia policyjna” kamieniczki pod nr 23. (30.05.2021)



Fot. nr 277. Tabliczka z czasów Wielkiego Krakowa. (30.05.2021)



Fot. nr 278. Detale parterowego domku pod nr 82.



Fot. nr 279. Okno w fasadzie w stuletniej willi Cyrankiewiczów z ulicy Salvatorskiej 22, jedyne zachowane w oryginale.



Fot. nr 280. Widok z ulicy Dunin-Wąsowicza na mozaikę na bocznej ścianie kina Kijów.

V. Czarna Wieś

Fot. nr 281 (281-282). Willa pod nr 55, wybudowana ok. roku 1910 i jej detale.



Fot. nr 282. Tabliczka i latarnia policyjna z czasów Wielkiego Krakowa.



Fot. nr 283. Oryginalny portal i drzwi wejściowe domu z ulicy Miechowskiej 10.



Fot. nr 284. Powstały na początku lat 70. nowy okrągłak, ciągle opuszczony. Nie ma pewności czy pozostanie on w obecnym kształcie, czy powstanie tu nowy obiekt będący rekonstrukcją drewnianego oryginału, co moim zdaniem byłoby najlepszym rozwiązaniem.

VI. Nowa Wieś



Fot. nr 285 (285-286). Willa z ulicy Sienkiewicza 24 powstała w roku 1925.



Fot. nr 286. Kopia ceramiki Andrea della Robbia z renesansowej Florencji na fasadzie willi.



Fot. nr 287. Dom pod nr 15 przy ulicy Kujawskiej, dzieło Jana Rzymkowskiego z roku 1912. Zwieńczenie fasady. (23.04.2023)



Fot. nr 288. Eklektyczne drzwi kamienicy z ulicy Kujawskiej 17. (23.04.2023)



Fot. nr 289. Detal dom z ulicy Racławickiej 16 z początku XX wieku, gdzie (wg Andrzeja Boguni-Paczyńskiego) przez jakiś czas mieszkali rodzice Karola Wojtyły.
Tabliczka z czasów Wielkiego Krakowa. (23.04.2023)

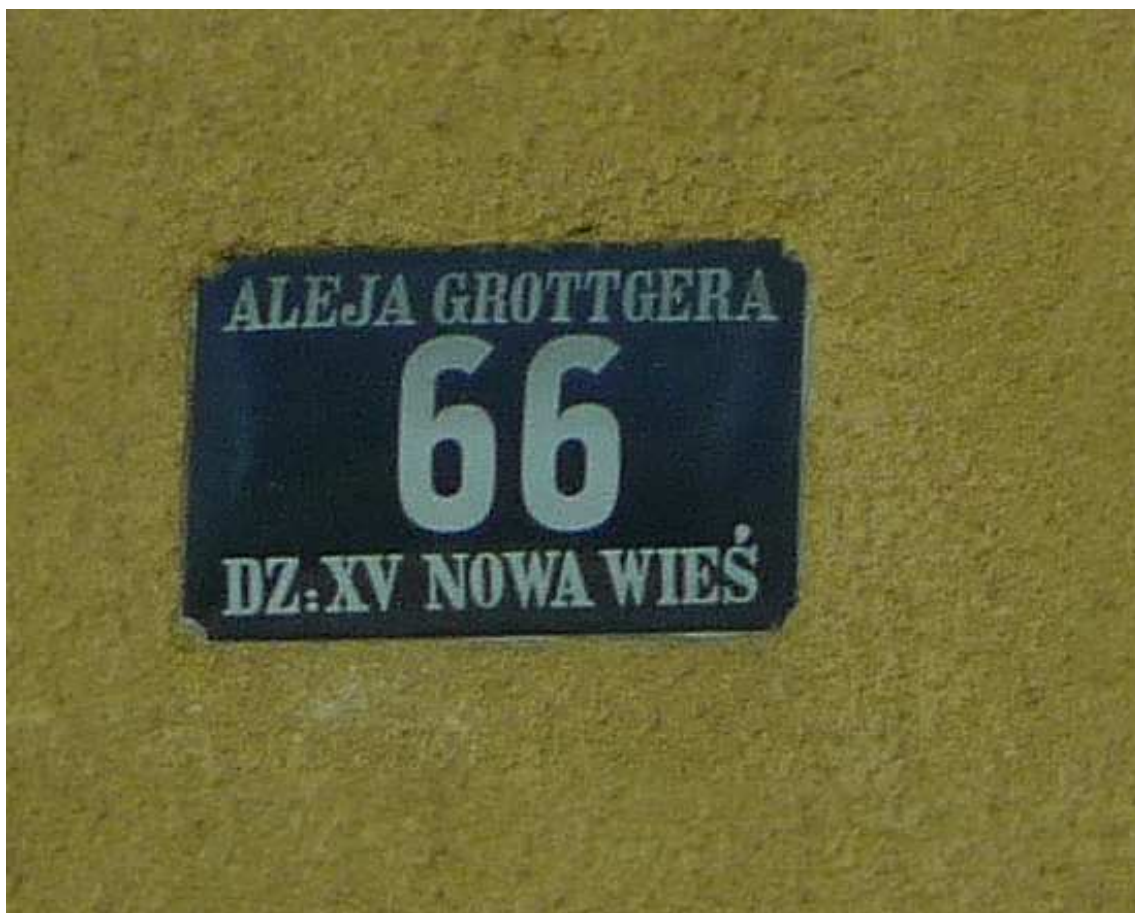

Fot. nr 290. Tabliczka na fasadzie willi z ulicy Grottgera 66, pochodząca z czasów Wielkiego Krakowa. (23.04.2023)

VII. Krowodrza



Fot. nr 291. Dom, zapewne z początku XX wieku, pod nr 31, gdzie niestety nie ma już ciekawych drzwi wejściowych. (23.04.2023)



Fot. nr 292 (292-294). Typowo podmiejskie domy z ulicy Wrocławskiej pod nr: 45 i 47 oraz ich detale. (23.04.2023)



Fot. nr 293. Okna typu skrzynkowego w domu pod nr 45. (23.04.2023)



Fot. nr 294. Facjata nad wejściem domu pod nr 47 i jej oryginalna stolarka. (23.04.2023)



Fot. nr 295 (295-301). Detale dworku Modrzejówka z ulicy Grottgera 11. Obiekt, będący w rękach Arcybractwa Miłosierdzia, dziś zaniedbany i opuszczony, kiedyś będący własnością Heleny Modrzejewskiej, powstał w roku 1884 wg projektu Adolfa Opida, przyrodniego jej brata słynnej aktorki, która tutaj nigdy nie zamieszkała. Drzwi wejściowe z od strony ulicy. (25.05.2023).



Fot. nr 296. Rozległa weranda od strony ulicy. (25.05.2023)



Fot. nr 297. Ganek w lewym fragmencie fasady. (25.05.2023)



Fot. nr 298 (298-301). Tylny fragment i jego detale. (25.05.2023)



Fot. nr 299. Ganek w kształcie galeryjki we fragmencie poddasza. (25.05.2023)



Fot. nr 300. Kryty ganek. (25.05.2023)



Fot. nr 301. Oryginalne okno. (25.05.2023)



Fot. nr 302. Zwieńczenie kamieniczki „Pod orłem” z roku 1911 przy ul. Mazowieckiej 113, która niebawem może zostać szpetnie przebudowana. Dom jest związany jest Michałem Ezenekierem, legendarnym krakowskim szopkarzem rodem z Krowodrzy. (23.04.2023)

VIII. Łobzów

Fot. nr 303 (303-306). Fasada gmachu dawnej Szkoły Kadetów przy ulicy Podchorążych i jej detale. Pomnik Józefa Piłsudskiego na przedpolu budynku. (27.04.2023)



Fot. nr 304. Lewy wykusz z boniowanym portalem pałacu. (27.04.2023)



Fot. nr 305. Środkowy ryzalit w stylistyce neogotyku. (27.04.2023)



Fot. nr 306. Prawy wykusz również z dawnym portalem pałacu. (27.04.2023)



Fot. nr 307 (307-308). Fasada domu z ulicy Kazimierza Wielkiego 124 z nowymi oknami i oryginalnymi drzwiami. (27.04.2023)



Fot. nr 308. Oryginalne drzwi i tabliczka z czasów Wielkiego Krakowa. (27.04.2023)

IX. Bronowice Małe



Fot. nr 309 (309-312). Zapewne około 100-letni, murowany dom z ulicy Zarzecze 117 i jego oryginalne detale.



Fot. nr 310. Profilowane w drewnie drzwi.



Fot. nr 311. Czteroskrzydłowe okna typu skrzynkowego.

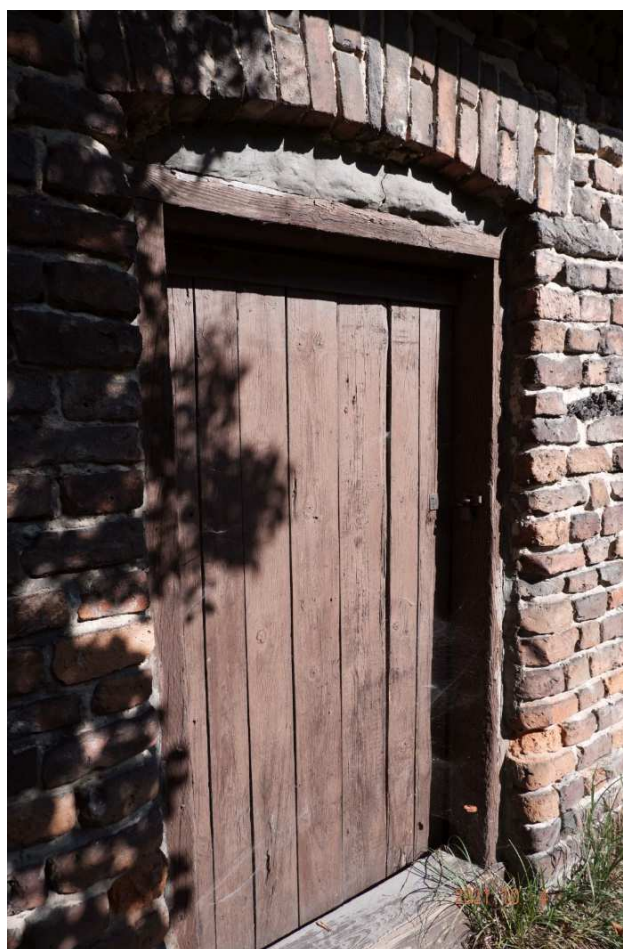

Fot. nr 312. Drzwi wiodące do części gospodarczej.



Fot. nr 313. Oryginalny, ażurowy ganek domu przy ulicy Tetmajera 34.



Fot. nr 314. Romantyczna fasada „Domu Pod Żółtym Rogiem” przy ulicy Tetmajera 50, który miał zostać wybudowany na fundamentach rodzinnej chałupy Jadwigi Mikołajczykówny, żony Lucjana Rydla.

X. Bronowice Wielkie



Fot. nr 315 (315-316). Opuszczony, międzywojenny dom spod nr 4 i jego detale



Fot. nr 316. Oryginalna stolarka drzwi i okna ganku I piętra.



Fot. nr 317 (317-318). Przedwojenny dom z terenu Bronowic Wielkich, dziś Azorów, przy ulicy Mehoffera 2.



Fot. nr 318. Tabliczka sprzed roku 1941, kiedy ta wieś została włączona w obręb Krakowa.

XI. Kleparz



Fot. nr 319. Secesyjne drzwi kamienicy z ulicy Zacisze 18.



Fot. nr 320 (320-322). Pełne eklektycznego uroku drzwi w kamienicy własnej Aleksandra Biborskiego przy ulicy Krowoderskiej 55.



Fot. nr 321. Wzdłuż sieni w stronę mozaikowych drzwi wewnętrznych. (04.10.2023)



Fot. nr 322. Mozaikowe zwieńczenie drzwi wejściowych. (04.10.2023)



Fot. nr 323. Dom turecki" („kamienica Pod minaretem”) z naroża ulic: Długiej 31 i Pędzichów 2, wybudowana w latach 1883-85 dla Artura Teodora Rayskiego, przebudowana w roku 1910 wg projektu Henryka Lamensdorfa. Zwieńczenie kamienicy z miniaturowym minaretem. (25.05.2023)



Fot. nr 324. Oryginalne, otwierane na zewnątrz, drewniane okna parteru kamieniczki z ulicy Pędzichów 3, (04.10.2023)



Fot. nr 325. Budynek firmy farmaceutycznej PHARMA M.B. Jawornickiego z ulicy Długiej 48, który powstał w latach 192-23 wg projektu Ludwika Wojtyczki. Detale fasady budynku. (25.05.2023)



Fot. nr 326. Zwieńczenie w formie minaretu w kamienicy z końca XIX wieku w Rynku Kleparskim nr 15, usytuowanej w narożu z ulicą św. Filipa 16. (12.05.2022)



Fot. nr 327. Archaiczna tabliczka z czasów sprzed utworzenia Wielkiego Krakowa.
(02.09.2023)



Fot. nr 328 (328-329). Detale budynku klasztornego siostr Szarytek z ulicy Warszawskiej
6. (02.09.2023)



Fot. nr 329. Kapliczka wnękowa w fasadzie budynku. (02.09.2023)



Fot. nr 330. Detale budynku Zgromadzenia Sióstr Najśw. Rodziny z Nazaretu z ulicy Warszawskiej 13.

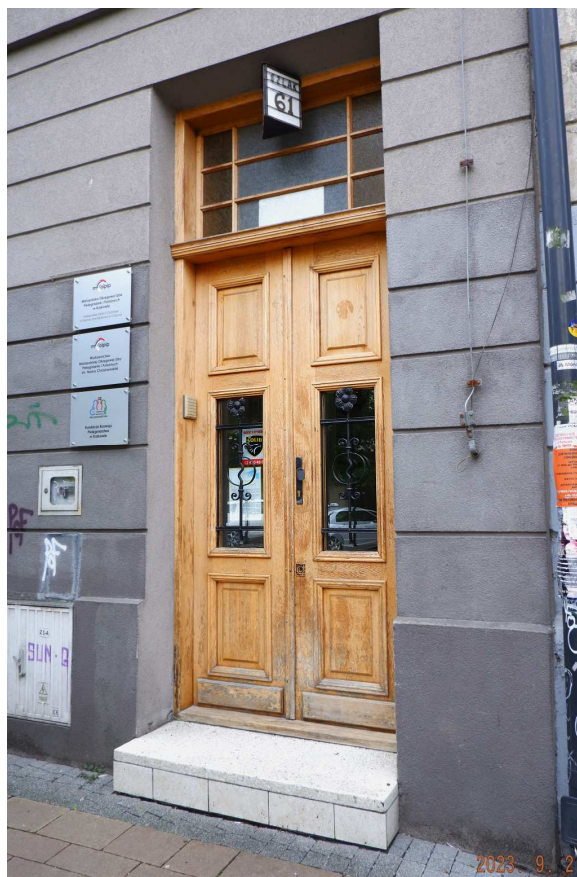

Fot. nr 331 (331-341). Detale w zabudowie ulicy Szlak. Drzwi kamienicy pod nr 61.



Fot. nr 332 (332-333). Zwieńczone mozaiką drzwi kamienicy pod nr 41.



Fot. nr 333. Tabliczka z czasów przed utworzeniem Wielkiego Krakowa. (02.09.2023)



Fot. nr 334. Podobny przykład drzwi spod nr 39.

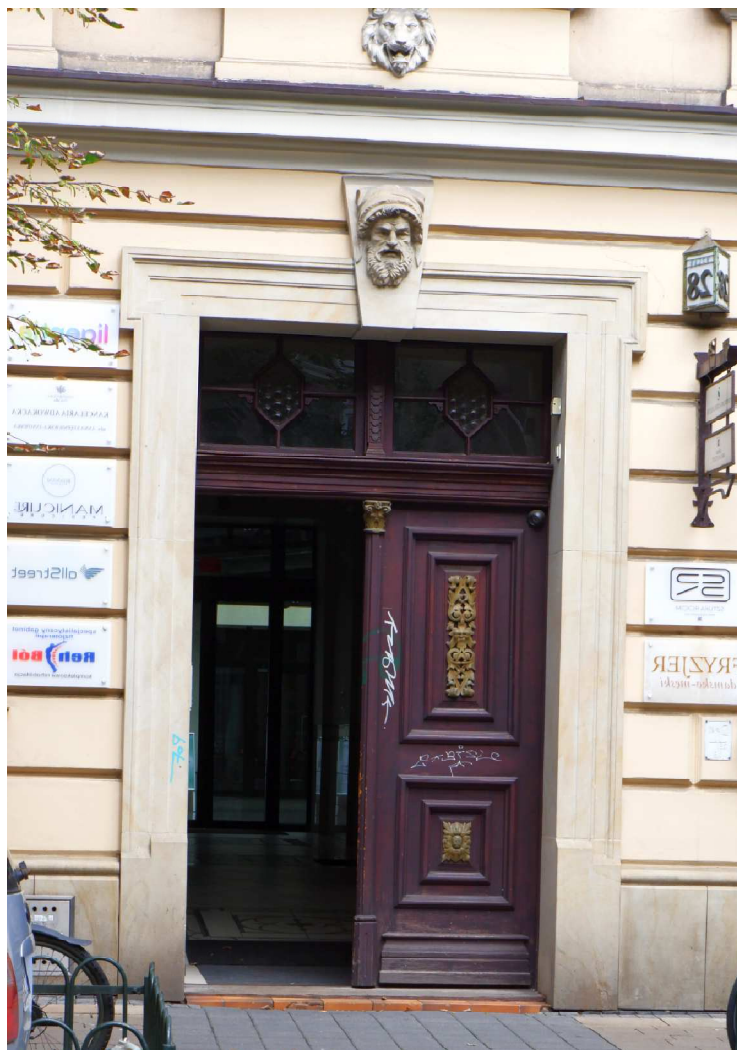

Fot. nr 335 (335-336) Detale drzwi kamienicy pod nr 41. (02.09.2023)



Fot. nr 336. (02.09.2023)



Fot. nr 337 (337-338). Detale kamienicy pod nr 31.



Fot. nr 338. Pamiątkowa tablica nad drzwiami. (02.09.2023)



Fot. nr 339. Drzwi kamienicy pod nr 29.



Fot. nr 340 (340-341). Neorenesansowe drzwi kamienicy pod nr 19 i jej detale.



Fot. nr 341. Tabliczka z czasów przed utworzeniem Wielkiego Krakowa i latarnia policyjna. (02.09.2023)



Fot. nr 342. Secesyjne drzwi kamienicy z ulicy Długiej 60. (25.05.2023)

XII. Wesola



Fot. nr 343 (343-347). Kamienica przy ulicy Topolowej 18 autorstwa Jana Sas-Zubrzyckiego i jej detale. (19.05.2021)



Fot. nr 344. Okno parteru. (19.05.2021)



Fot. nr 345. Drzwi wejściowe.



Fot. nr 346 (346-347). Tabliczki związane z pobytom Józefa Piłsudskiego. (19.05.2021)



Fot. nr 347. (19.05.2021)



Fot. nr 348. Wspomnienie ogrodu firmy Freege na posesji przy ulicy Lubicz 36-38. Ostała jeszcze brama wjazdowa do zakrzaczonego dziś poletka.



Fot. nr 349. Plebania przy kościele św. Mikołaja przy ulicy Kopernika. (02.01.2024)



Fot. nr 350. Wykusz eklektycznej kamienicy z ulicy Radziwiłłowskiej 8. (02.01.2024)



Fot. nr 351. Wykusz kamienicy z ulicy Radziwiłłowskiej 21. (02.01.2024)



Fot. nr 352. Figura w fasadzie I. piętra kamieniczki z ulicy Zamenhofs 8. (02.01.2024)



Fot. nr 353. Wykonany w drewnie ganek willi Zofiówka przy ul. Kopernika 30, powstałej w roku 1872. To przykład modnego w tym czasie stylu kurortowego. (16.05.2021)



Fot. nr 354. Szkoła pielęgniarek przy ulicy Kopernika 25. Portal przy wejściu do budynku. (17.06.2022)



Fot. nr 355. Ganek w budynku dawnego szpitala przy ulicy Kopernika 16, działającego przy kościele św. Mikołaja może już na przełomie XVIII i XIX wieku. (16.05.2021)



Fot. nr 356. Neogotyckie drzwi kamienicy przy ulicy Dwernickiego 2. (17.06.2022)



Fot. nr 357 (357-358). Detale czynszówki z ulicy Dwernickiego 7.
Data powstania kamienicy (1892) pomiędzy oknami na wysokości I. piętra.

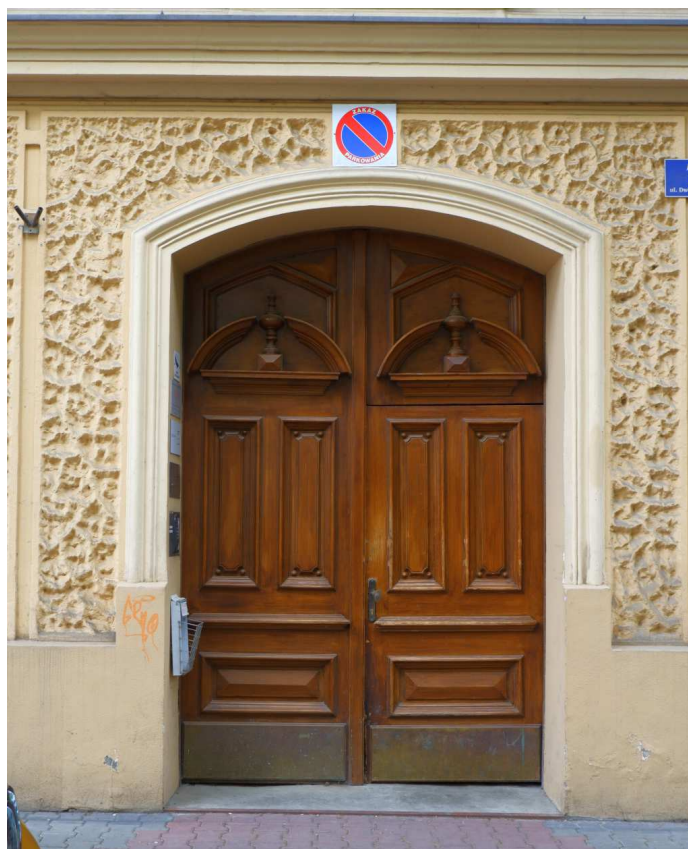

Fot. nr 358. Drzwi o cechach eklektycznych. (17.06.2022)



Fot. nr 359. Secesyjne zdobnictwo drzwi kamienicy przy ulicy Blich 4, wybudowanej w roku 1913. (17.06.2022)



Fot. nr 360. Neorenesans i secesja w parterze Kasyna Oficerskiego przy ulicy Zybkiewicza 1. (09.07.2022)



Fot. nr 361. Kolumnowe brama przy wejściu na podwórkę kamienica pracowników Banku PKO na styku ulic: Zybkiewicza 5 oraz Librowszczyzna 10. (16.05.2021)



Fot. nr 362 (362-363). Portal neorenesansowej kamienicy z ulicy Zybkiewicza 8, powstałej wg projektu Józefa Pakiesa. (09.07.2022)



Fot. nr 363. Zwieńczenie portalu. (09.07.2022)



Fot. nr 364. Profilowane w metalu secesyjne drzwi kamienicy z ulicy Zybkiewicza 17.



Fot. nr 365 (365-366). Kamienica z ulicy Bonerowskiej 10 i jej detale. Klimatyczny portal.



Fot. nr 366. Historia kamienicy wryta na fasadzie. (09.07.2022)



Fot. nr 367. Secesyjne drzwi kamienicy z ulicy Wielopole 22. (21.03.2023)



Fot. nr 368. Portal kamienicy z ulicy Wielopole 30, powstałej wg projektu Aleksandra Biborskiego. (09.07.2022)



Fot. nr 369 (369-372). Rozległa willa - dom własny Karola Knausa z naroża: ulic św. Sebastiana 12 i Bogusławskiego 9, która powstała ok. roku 1883 i jej efektowne detale. Portyk i mozaikowa galeryjka - widoki od strony dawnego ogrodu. (26.04.2023)



Fot. nr 370. (26.04.2023)



Fot. nr 371 (371-372). Fragment budynku na tyłach ulicy Bogusławskiego 9. (26.04.2023)



Fot. nr 372. Profilowany w drewnie ganek. (26.04.2023)

XIII. Grzegórzki

Fot. nr 373 (373-374). Detale domu pod Żółkiewskiego nr 12.



Fot. nr 374. Tabliczka z czasów Wielkiego Krakowa. (06.04.2022)



Fot. nr 375. Bursa Akademicka z ulicy Grzegórzeckiej 20. Godło Wydziału Lekarskiego UJ w narożu I. piętra budynku. (27.06.2023)



Fot. nr 376 (376-379) Wzdłuż Grzegórzeckiej. Drzwi kamienicy pod nr 39. (27.06.2023)



Fot. nr 377. Drzwi kamienicy pod nr 27. (27.06.2023)



Fot. nr 378. Drzwi kamienicy pod nr 17. (27.06.2023)



Fot. nr 379. Wejście do Zakładu Medycyny Sądowej pod nr 16. (27.06.2023)



Fot. nr 380 (380-385). W ciągu ulicy Chodkiewicza. Dom spod nr 7, który powstał na początku XX wieku. Oryginalne drzwi.

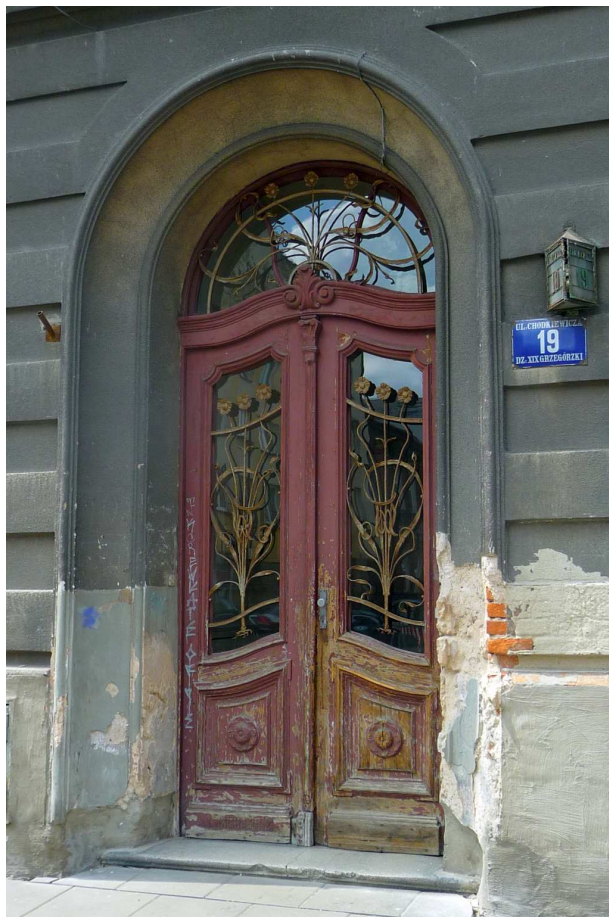

Fot. nr 381 (381-383). Kamieniczka spod 19, wybudowana w roku 1907. Oryginalne drzwi o cechach stylu przejściowego między eklektyzmem i secesją. (02.06.2022)



Fot. nr 382. (29.04.2023)



Fot. nr 383. Tabliczka z czasów Wielkiego Krakowa i latarnia policyjna. (29.04.2023)



Fot. nr 384 (384-385). Dom spod nr 21, wybudowany w końcu XIX. wieku, z nadbudowanymi facjatami i jego detale. Oryginalne drzwi o cechach eklektycznych.



Fot. nr 385. Skromna kapliczka na wysokości I piętra fasady. (02.06.2022)



Fot. nr 386. Przedwojenna (wybudowana w roku 1937) kamienica Pod Sowami z ulicy Metalowców 5. Godło nad drzwiami. (10.06.2022)



Fot. nr 387 (387-389). Wykonane w fabryce Zieleniewskiego, umykające uwadze urządzenie zamykające odpływ ścieków z dawnej krakowskiej rzeźni, dziś usytuowane w sąsiedztwie galerii Kazimierz. (fot. Łukasz Opalek) (25.01.2020)



Fot. nr 388. (25.01.2020)



Fot. nr 389. (25.01.2020)



Fot. nr 390. Dawna wartownia zakładów rzeźniczych, która zachowała się przy Galerii Kazimierz od strony ulicy Masarskiej.

XIV. Dąbie



Fot. nr 391 (391-392). Podmiejska willa przy ulicy Na Szaniec 2, dzieło Franciszka Mączyńskiego z roku 1908.



Fot. nr 392. Mozaikowe wejście do willi.



Fot. nr 393 (393-394). Ostatnia chałupa na terenie Dąbia przy ulicy Na Szaniec 1.



Fot. nr 394. Oryginalne drzwi ze świetlikiem, które pozwalają datować obiekt nawet na koniec XIX wieku.

XV. Bieńczyce



Fot. nr 395 (395-396). Zabudowania mieszkalno-gospodarczy przy ulicy Kocmyrzowskiej 1. Pomieszczenie po dawnym sklepiu mięsny.



Fot. nr 396. Opustoszały już budynek mieszkalny z oknami typu skrzynkowego.



Fot. nr 397 (397-398). Dom z ulicy Cienistej 46 (dawniej Bieńczyce 119. Dzielnica Nowa Huta), gdzie w fasadzie zachowały się oryginalne okna typu weneckiego. (03.02.2023)



Fot. nr 398. Tabliczka z czasów włączenia Bieńczyce do Nowej Huty, a więc po roku 1951.

XVI. Dębniki

Fot. nr 399 (399-400). Fasada domu z ulicy Kilińskiego 13, wybudowanego w roku 1912 i jego detale. (05.01.2023)



Fot. nr 400. Detale wokół drzwi. (05.01.2023)



Fot. nr 401. Brama wjazdowa z ulicy Zduńskiej 24 do secesyjnej willi inspektora c.k. kolei Władysława Zapałowicza; obiekt z końca I. dekady XX wieku.



Fot. nr 402. Secesyjne drzwi kamieniczki z ulicy Różanej 23, wybudowanej w roku 1911 wg projektu Józefa Wilczyńskiego. (02.01.2023)

XVII. Zakrzówek

Fot. nr 403 (403-405). Powstały pod koniec XIX wieku budynek dworu Batków z ulicy Twardowskiego 25 i jego detale.



Fot. nr 404 (404-405). Detale w tympanonie.

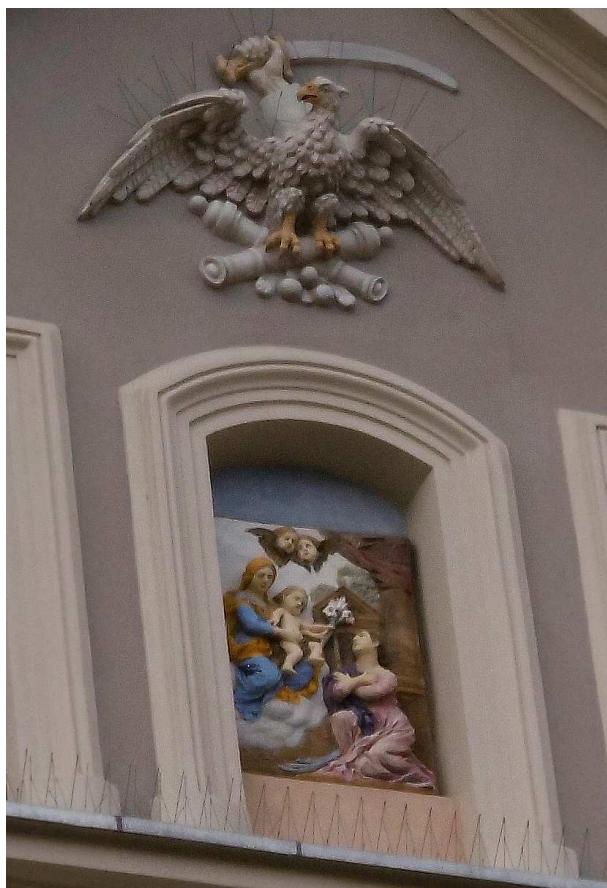

Fot. nr 405. (06.04.2022)



Fot. nr 406. Drzwi do dawnej karczmy przylegającej do dworu. (01.08.2023)



Fot. nr 407 (407-408). Podmiejski dom z ulicy Mieszcząńskiej 17, wybudowany w roku 1926 wg projektu Jana Zarzyckiego.

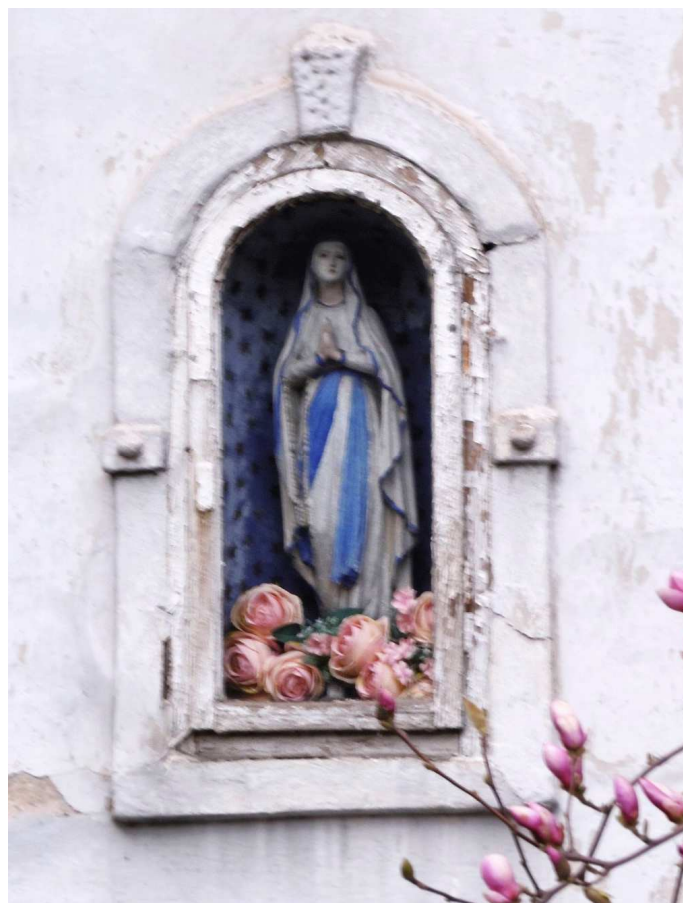

Fot. nr 408. Skromna kapliczka w fasadzie. (06.04.2022)



Fot. nr 409. Tabliczka z czasów Wielkiego Krakowa. (02.08.2023)



Fot. nr 410 (410-411). Zdradzająca cechy secesji kamienicka z końca I dekady XX wieku z ulicy Twardowskiego 34 i jej detale.



Fot. nr 411. Oryginalne okno na poziomie I. piętra. (06.04.2022)



Fot. nr 412. Kolejna tabliczka z czasów Wielkiego Krakowa. (01.08.2023)

XVIII. Ludwinów

Fot. nr 413 (413-415). Ostałe jeszcze oryginalne detale domu przy ulicy Zatorskiej 15. Okna typu skrzynkowego. (05.02.2023)



Fot. nr 414. Drzwi ze świetlikiem i tabliczką z czasów Wielkiego Krakowa. (05.02.2023)



Fot. nr 415. (05.02.2023)



Fot. nr 416. Oryginalne drzwi domu z ulicy Tureckiej 7 i tabliczka z czasów Wielkiego Krakowa. (05.02.2023)

XIX. Stradom



Fot. nr 417 (417-422). Wzdłuż ulicy Kołetek.
Secesyjne drzwi kamienicy pod nr 1. (25.04.2021)



Fot. nr 418. Kamienica pod nr 3. (25.04.2021)



Fot. nr 419. Czyszówka spod nr 5. (25.04.2021)



Fot. nr 420 (420-422). Dom pod nr 1 i jego detale. (25.04.2021)



Fot. nr 421 (421-422). Parter z oryginalnymi drzwiami i niespotykanymi już oknami.



Fot. nr 422. Niezwykle już rzadko spotykane okienko typu ościeżnicowego z uchylnym łufcikiem.(25.04.2021)

XX. Kazimierz

Fot. nr 423. Okraglak handlowy pośrodku placu Nowego, popularnie zwanego Żydowskim. (20.09.2023)



Fot. nr 424. Przełęczka między ulicami Meiselsa i Józefa. (20.09.2023)



2022. 7. 2

Fot. nr 425. Tablica na wschodniej ścianie ratusza dawnego miasta Kazimierza.



Fot. nr 426. Boniowany portal domu z ulicy Józefa 11. (20.09.2023)



Fot. nr 427 (427-428). Detale kamienicy hotelowej z ulicy Józefa 34.



Fot. nr 428. (02.07.2022)



Fot. nr 429. Tabliczka z czasów Wielkiego Krakowa. (20.09.2023)



Fot. nr 430 (430-433). Kamienica przy ulicy św. Wawrzyńca 28, gdzie do początku XX wieku mieściła się fabryka metalowa Józefa Goreckiego i jej detale. (02.07.2022)



Fot. nr 431. Wykonane z metalu drzwi kamienicy wybudowanej w roku 1892.



Fot. nr 432. Znak firmowy fabryki Józefa Goreckiego, która mieściła się w tym budynku do początku XX wieku, kiedy została przeniesiona na Zabłocie. (02.07.2022)



Fot. nr 433. Niemal oryginalne okno dziesięciopolowe, jakie trudno dziś spotkać w Krakowie. (02.07.2022)



Fot. nr 434. Restauracja Rubinstein przy ulicy Starowiślnej 73. (20.09.2023)



Fot. nr 435. Wejście do restauracji Arte Fakt przy ulicy Dajwór 3, usytuowanej na tyłach bożnicy Poppera. (18.07.2023)



Fot. nr 436 (436-441). Detale czynszówek w ciągu ulicy Starowiślnej. Eklektyczne drzwi kamienicy pod nr 85.



Fot. nr 437 (437-439). Detale kamienicy nr 81. Drzwi wejściowe. (18.07.2023)

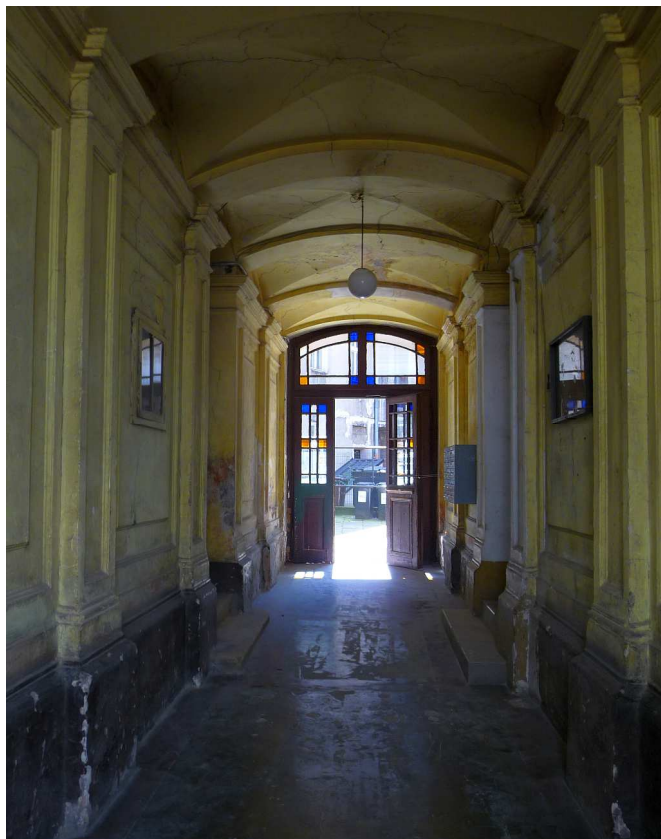

Fot. nr 438 (438-439). Sień i drzwi wewnętrzne. (18.07.2023)



Fot. nr 439. Mozaikowe drzwi wewnętrzne od strony podwórka. (18.07.2023)



Fot. nr 440. Połączenie secesji i eklektyzmu na przykładzie fasady kamienicy pod nr 43.



Fot. nr 441. Przykładnie odnowione drzwi kamienicy pod nr 41.



Fot. nr 442 (442-444). Nadbudowana w roku 1931 o dwa piętra narożna kamienica „pod filarkami” przy ulicy Dietla 87, która powstała w latach 1874-78. (23.04.2022)



Fot. nr 443. Detal z datą nadbudowy w zwieńczeniu obiektu. (23.04.2022)



Fot. nr 444. Portal przy wejściu do baru Pod Filarkami. (23.04.2022)



Fot. nr 445 (445-446). Detale czynszówki z ulicy Dietla pod nr 85, wybudowanej w ostatniej dekadzie XIX wieku. (23.04.2022)

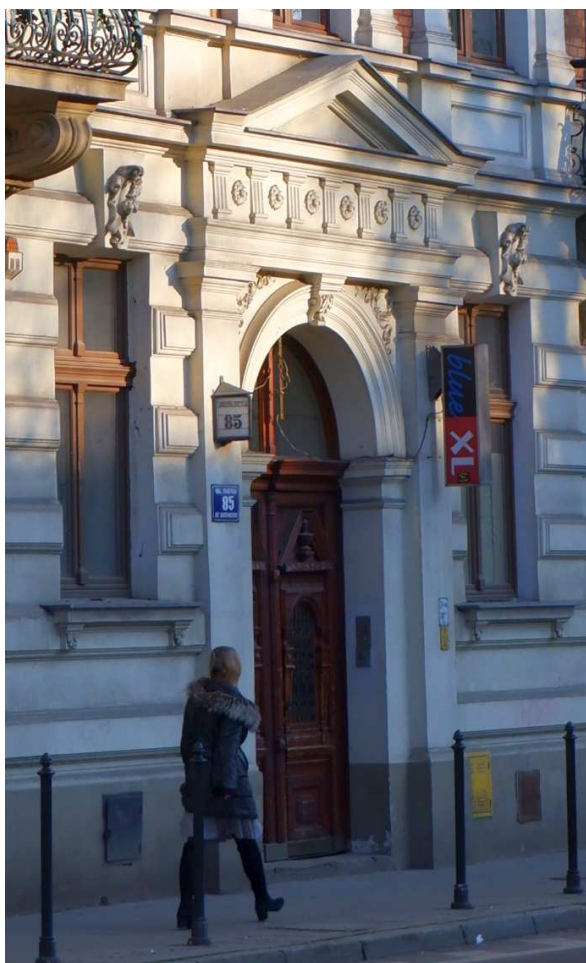

Fot. nr 446. (23.04.2022)

XXI. Podgórze

Fot. nr 447 (447-448). Odnowiona kamienica Aleksandrowiczów, gdzie po renowacji doszło jednak do uszkodzenia oryginalnych detali, m.in. szklistej glazury cegieł.



Fot. nr 448. Wykusz w narożu z ulicą Brodzińskiego.



Fot. nr 449. Narożnik kamienicy w Ryнку Podgórskim 12, zwanej Pod Jeleniami.



Fot. nr 450 (450-451). Odnowiony dom ze zdobnictwem secesyjnym z ulicy Stromej 4. Budynek powstał w roku 1912 wg projektu Aleksandra Sołtysa. (08.03.2023)



Fot. nr 451. Secesyjne zdobnictwo wokół drzwi. (08.03.2023)



Fot. nr 452 Detale 200-letniego domu Pod Lipkami, powstałego w ostatniej ćwierci XVIII. wieku, z ulicy Zamojskiego 18. Dom został odnowiony po pożarze, który wybuchł tu w dniu 20.02.2018. (08.03.2023)



Fot. nr 453 (453-454). Kamienica w kształcie willi przy ulicy Zamojskiego 21, która powstała w roku 1889 wg projektu Aleksandra Serkowskiego. (08.03.2023)



Fot. nr 454. Ganek z loggią widokową w stylu szwajcarskim. (08.03.2023)



Fot. nr 455 (455-458). Secesyjna willa Podskale z ulicy Podskale 1, wybudowana w roku 1909 wg projektu Antoniego Dostala i jej detale. Widok z ulicy Podskale. (25.05.2023)



Fot. nr 456. Narożnik z ulicą Zamojskiego. (25.05.2023)



Fot. nr 457 (457-458). Ujęcia od strony ulicy Zamojskiego 71. (25.05.2023)



Fot. nr 458. Zwieńczenie fasady. (25.05.2023)



Fot. nr 459 (459-460). Zapewne międzywojenny dom przy ulicy Zamajskiego 78.
Detale fasady. (25.05.2023)



Fot. nr 460. Witraż nad drzwiami wejściowymi. (25.05.2023)



Fot. nr 461 (461-462). Parterowy dom podmiejski przy ulicy Bonarka 22.



Fot. nr 462. Drzwi domu i tabliczka z czasów Wielkiego Krakowa.



Fot. nr 463 (463-464). Dom z ulicy Bonarka 24 i przylegający do niego dawny obiekt handlowy.



Fot. nr 464.



Fot. nr 465. Nowe życie gastronomicznego okrągłaka ze stadionu Korony.



Fot. nr 466. Zegar boiskowy przypominający czasy rozgrywanych tu, m.in. przez RKS Garbarnię, meczów piłkarskich.



Fot. nr 467. Detale kamieniczki z ulicy Robotniczej 6. (02.05.2023)



Fot. nr 468 (468-469). Zapewne ponad stuletni dom z ulicy Robotniczej 4 i jego detale. (02.05.2023)



Fot. nr 469. Oryginalne, profilowane w drewnie drzwi i tablica z czasów Wielkiego Krakowa.



Fot. nr 470 (470-472). Nieistniejący już relikw niskiej zabudowy Podgórza z ulicy Dąbrówki 12 i jego detale.



Fot. nr 471. Obniżone stosunku do powierzchni ulicy drzwi.



Fot. nr 472. Facjatka w dachu domu.



Fot. nr 473 (473-476). Wykonane z piaskowca słupki graniczne katastru z czasów galicyjskich. Symbol K.K.F. oznacza "Kaiserliche und Königliche Festung" - Cesarsko-Królewska Twierdza, co ma zapewne związek z usytuowanymi w pobliżu magazynami wojskowymi. Natomiast symbol M.P. oznacza granice miasta Podgórze w stosunku do sąsiedniej Woli Duchackiej. Detale ukryte są w zaroślach przy polanie. (08.09.2023)



Fot. nr 474. (08.09.2023)



Fot. nr 475. (08.09.2023)



Fot. nr 476. (08.09.2023)

XXII. Wola Duchacka



Fot. nr 477 (477-478). Bliska oryginałowi willa w stylu uzdrowiskowym z ulicy Gromady Grudziąż 12.



Fot. nr 478. Oszklony ganek z werandą ma piętrze, a na nim data budowy obiektu: 1939.



Fot. nr 479. Portyk domu przy ulicy Sławka 41. (26.06.2023)

XXIII. Płaszów

Fot. nr 480 (480-481). Budynek kolejowy na stacji PKP Płaszów przy ulicy Prokocimskiej 5 i detale jego fasady.



Fot. nr 481. Dwa z trzech pozostałych w fasadzie oryginalnych okien typu skrzynkowego.



Fot. nr 482 (482-484). Dawny dom Dzidzianny Solskiej, słynnej krakowskiej wróżbitki z ulicy Gromadzkiej 69. Obiekt z końca XIX wieku; piętro dobudowane w latach 30.



Fot. nr 483. Oryginalne drzwi i tabliczka z czasów Wielkiego Krakowa. (13.05.2023)



Fot. nr 484. (13.05.2023)



Fot. nr 485. Oryginalna tabliczka z czasów Wielkiego Krakowa. (22.05.2023)



Fot. nr 486 (486-491). Murowana chałupa z roku 1912 z ulicy Koszykarskiej 16, własność znanego architekta. Są szanse, że zostanie przykładowo odrestaurowana. (08.06.2023)



Fot. nr 487. Znaki murarskie przypominające symbole wolnomularskie. (08.06.2023)



Fot. nr 488. Oryginalna tabliczka z czasów włączenia Płaszowa do Wielkiego Krakowa. (08.06.2023)



Fot. nr 489. Latarnia policyjna. (08.06.2023)



Fot. nr 490. Oryginalne okno typu skrzynkowego. (08.06.2023)



Fot. nr 491. Archaiczne drzwi do dawnej stajni z oberlichem. (08.06.2023)

XXIV. Prokocim



Fot. nr 492. Detale fasady ok. 90-letniego domu z ulicy Niedzickiej 6. (19.02.2023)



Fot. nr 493. Oryginalna facjata zapewne około 90-letniego domu z ulicy Dygasińskiego 3.



Fot. nr 494. Brama wjazdowa do pałacu Wodzickich-Jerzmanowskich. (10.04.2023)



Fot. nr 495 (495-496). Zapewne około 100-letni dom z ulicy Karpackiej 6. (06.06.2023)

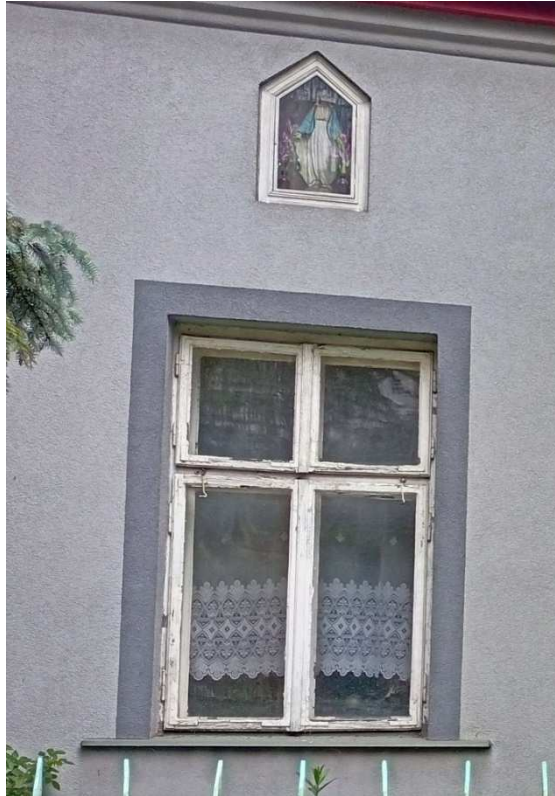

Fot. nr 496. Oryginalne okno typu skrzynkowego. (06.06.2023)



Fot. nr 497 (497-499). Próby uchwycenia detali fasady całkowicie zrujnowanej willi z ulicy Czechowicza 10. (20.03.2023)



Fot. nr 498 (498-499). Efektowny kiedyś ganek z galerijką widokową. (20.03.2023)



Fot. nr 499. (20.03.2023)

XXV. Biezanów

Fot. nr 500 (500-501). Detale wiejskiego domu z ulicy Biezanowskiej 236. Oryginalne drzwi z obelichem i murowana część gospodarcza, która mogła zostać dostawiona później. Widok z ulicy (11.05.2023)



Fot. nr 501. Lewy fragment domu z nieoryginalnymi już oknami. Widok z podwórka. (11.05.2023)



Fot. nr 502 (502-503). Zapewne około 90-letni dom na kształt willi z ulicy Przecinek 3.
(11.05.2023)

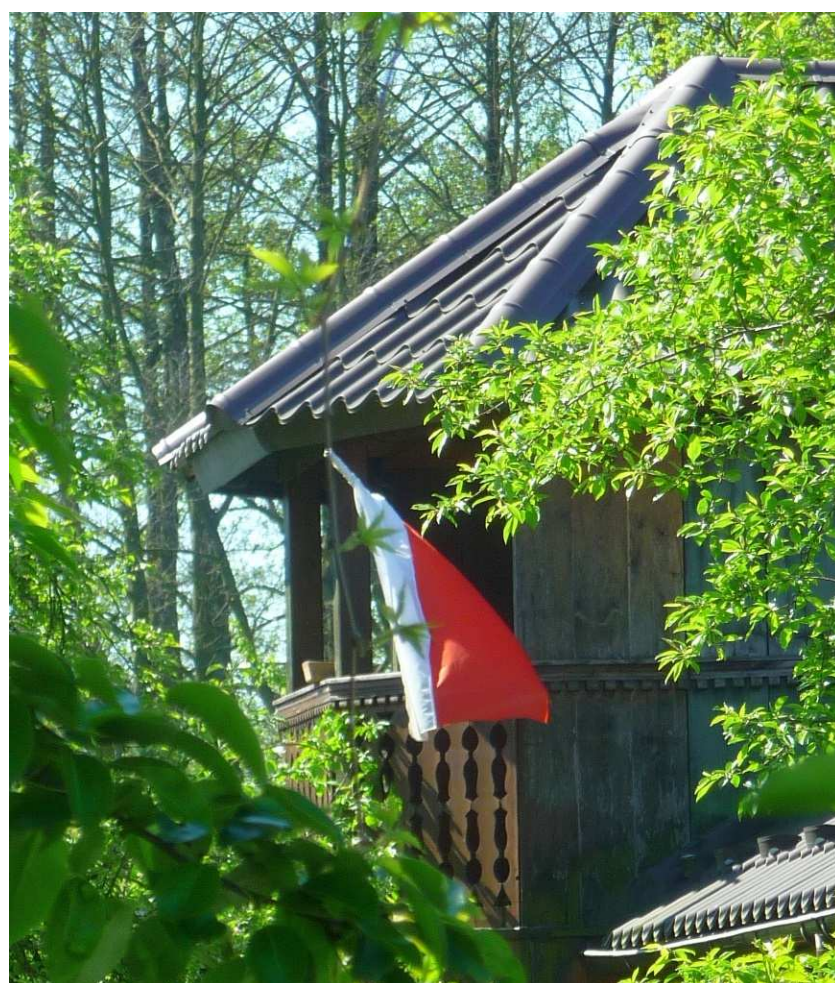

Fot. nr 503. Ganek z galeryjką widokową – widok z ulicy Bieżanowskiej. (11.05.2023)



Fot. nr 504 (504-505). Świetnie zachowana drewniana chałupa z ok. roku 1910 z ulicy Bieżanowskiej 293. (11.05.2023)

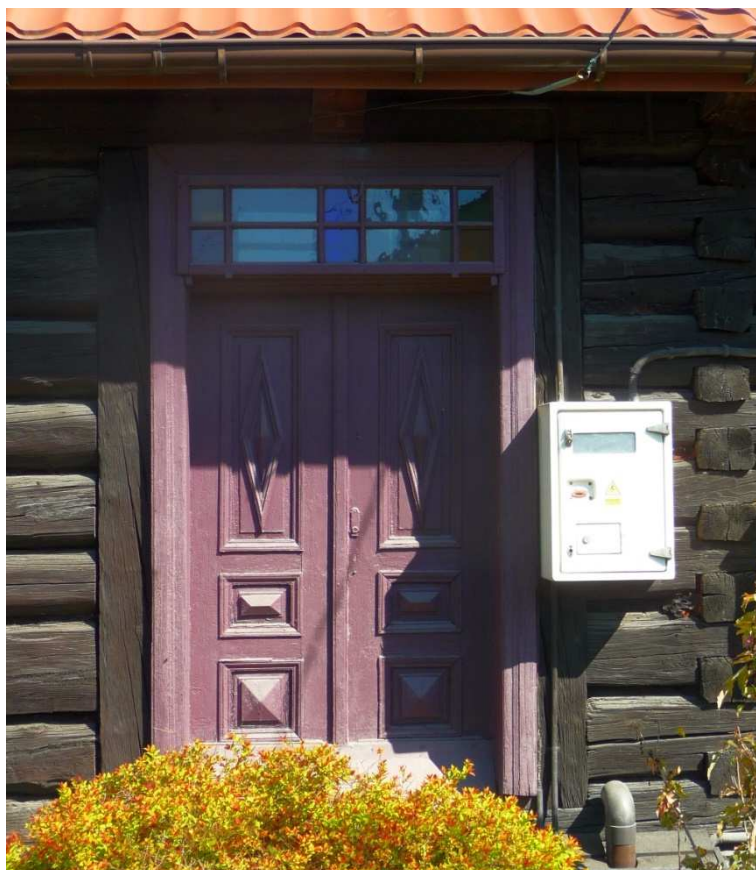

Fot. nr 505. Oryginalne drzwi, profilowane w drewnie, z obelichem osłoniętym mozaiką z kolorowych szybek. (11.05.2023)



Fot. nr 506 (506-508). Częściowo już zrujnowany dom murowany, wybudowany około roku 1915, z ulicy Stacyjnej 6 i jego ciągle oryginalne detale. (11.05.2023)



Fot. nr 507. Drzwi z obelichtem w formie mozaiki z kolorowych szybek. (11.05.2023)



Fot. nr 508. Originalne okna typu skrzynkowego w prawym fragmencie. (11.05.2023)



Fot. nr 509 (509-510). Około 100-letnia willa drewniana z ulicy Stacyjnej 9. (11.05.2023)



Fot. nr 510. Drzwi wejściowe do przedsionka. (11.05.2023)



Fot. nr 511. Tabliczka domu z ulicy Popiełuszki 24 z dawną nazwą ulicy – Szwabowskiego. (25.03.2023)



Fot. nr 512 (512-513). Budynek starej plebanii przy ulicy Popiełuszki 35, który powstał w roku 1897 wg projektu Karola Knausa. Pięknie profilowany ganek. (25.03.2023)



Fot. nr 513. (25.03.2023)



Fot. nr 514 (514-515). Rozległy pałacyk w zespole dworsko-parkowym Czeczów z ulicy Popiełuszki 36. Obiekt został wzniesiony z inicjatywy Karola Czecha de Lindewald w stylu eklektycznym po roku 1873, w miejscu dawnego dworu z XV wieku.
Kolumnowy ryzalit i prawe skrzydło z wieżą. (25.03.2023)



Fot. nr 515. Ryzalit z portykiem i lewe skrzydło. (25.03.2023)

XXVI. Piaski Wielkie

Fot. nr 516. Zapewne przedwojenna willa drewniana z ulicy Rżackiej 47 z loggią widokową w jej bocznej ścianie, nawiązująca do zabudowy kurortowej.



Fot. nr 517. Będący w ruinie, zapewne blisko 100-letni dom z oszklonym gankiem z ulicy Rżackiej 45. Oryginalny, lewy fragment elewacji frontowej.(09.01.2023)



Fot. nr 518 (518-519). Fasada oszalowanego domu, z profilowanym gankiem i oknami typu ościeżnicowego. Obiekt mógł powstać w okolicy przełomu lat 20/30, lecz niszczyje od lat na posesji przy ulicy Kanarkowej 11. (04.02.2023)

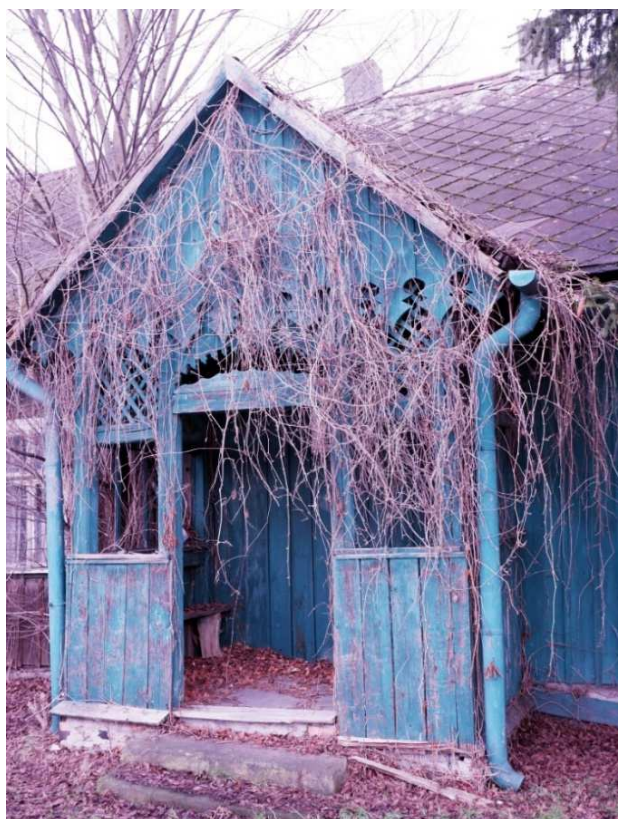

Fot. nr 519. Profilowany ganek, jeden z najciekawszych i najlepiej zachowanych w okolicach Krakowa.



Fot. nr 520. Ganek ok. 90-letniego domu z ulicy Gwarnej 28. (04.02.2023)



Fot. nr 521. Kryty ganek z loggią widokową od strony ogrodu domu z ulicy Sadka 14. (07.03.2023)

XXVII. Rajsko

Fot. nr 522. Zapewne ponad 100-letnia chałupa, obita szalunkiem z desek, z ulicy Miarowej 4. Oryginalne detale: okienko typu ościeżnicowego i profilowane w drewnie drzwi. (16.03.2023)

XXVIII. Mogiła

Fot. nr 523 (523-527). Wybudowany pod koniec XIX wieku w stylu kurortowym, przy ulicy Klasztornej 2, dworek Rogozińskich i detale jego stolarki artystycznej.



Fot. nr 524. Ściana szczytowa od strony ulicy



Fot. nr 525. Lewe skrzydło.



Fot. nr 526. Profilowany ganek



Fot. nr 527. Detale lewego skrzydła i oficyny.



Fot. nr 528. Okna typu skrzynkowego w budynku plebanii przy ulicy Klasztornej 6.



Fot. nr 529 (529-530). Detale chałupy Tomasz Pędrackiego, młynarza, z ulicy Klasztornej 11A, wybudowanej w roku 1870, która została przykładowo zrewitalizowana



Fot. nr 530.

Załącznik

**Moje opracowania dostępne w zasobach
Małopolskiej Biblioteki Cyfrowej www.mbc.malopolska.pl
i Europeany www.europeana.eu
<http://mbc.malopolska.pl/dlibra/sresults?action=SearchSimilarAction&eid=12671>
oraz publikacje prasowe i audycje radiowe oraz
telewizyjne z moim udziałem**

LESZEK GRABOWSKI

e-mail: leszek.grabowski@interia.pl

Facebook: <http://pl-pl.facebook.com/people/Leszek-Grabowski/100000321665908>



Przed kościołem w Jawiszowicach w dniu 19.05.2019 ze statuetką i dyplomem wyróżnienia w ramach Nagrody Województwa Małopolskiego im. Mariana Korneckiego, przyznaną mi „za wybitne osiągnięcia w dziedzinie ochrony i opieki nad zabytkami architektury drewnianej Małopolski”.

A. Opracowania dotyczące Krakowa

A.I. Wspomnienia

1. Obraz Krakowa lat 60-tych we wspomnieniach z dzieciństwa. Edycja XXII.
www.mbc.malopolska.pl/publication/9505
2. Moja przygoda z Technikum Energetycznym w Krakowie w latach 1968-73. Edycja IX.
www.mbc.malopolska.pl/publication/11376

A.II. Fotografie archiwalne

1. Kraków i jego okolice na fotografiach z lat 1987-1992. Edycja II.
www.mbc.malopolska.pl/publication/14924
2. Kraków i Małopolska na fotografiach z końca XX. wieku. Edycja II.
www.mbc.malopolska.pl/publication/15759

A.III. Albumy o Krakowie

A.III.1. Współczesny Kraków w klimacie z fotografii Ignacego Kriegera.

1. Część I. Zabytkowe Śródmieście.
www.mbc.malopolska.pl/publication/67812
2. Część II. Kazimierz, Stradom i Podgórze.
www.mbc.malopolska.pl/publication/67991
3. Część III. Obrzeża Starego Miasta i dawne przedmieścia. Kleparz, Biały Prądnik, Krowodrza, Piasek, Nowy Świat, Zwierzyniec i Półwsie, Dębniki, Wesoła, Grzegórzki, Wola Duchacka, Prokocim.
www.mbc.malopolska.pl/publication/68137
4. Część IV. Uzupełnienia. Śródmieście, Piasek, Wesoła, Stradom, Kazimierz i Podgórze. Edycja II.
www.mbc.malopolska.pl/publication/70812
5. Część V. Uzupełnienia– krakowski kalejdoskop. Śródmieście, Kleparz, Wesoła, Piasek, Nowy Świat, Półwsie i Zwierzyniec, Stradom, Kazimierz, Podgórze.
www.mbc.malopolska.pl/publication/73718

A.III.2. Kraków i jego okolice na rodzinnych slajdach z lat 1983-1992.

1. Część I. Lata 1983-1988
www.mbc.malopolska.pl/publication/97893
2. Część II. Kraków - lata 1989-1992.
www.mbc.malopolska.pl/publication/97894
3. Część III. Okolice Krakowa - lata 1989-1992. Edycja II.
www.mbc.malopolska.pl/publication/97895

A.III.3. Podglądanie starego Krakowa.

1. Część I. Zabytkowe Śródmieście. Wokół Rynku Głównego.
Kwiecień 2009 – lipiec 2011
www.mbc.malopolska.pl/publication/85312
2. Część II. Zabytkowe Śródmieście. Dawny Okół i jego przedpole.
Kwiecień 2009 – lipiec 2011
www.mbc.malopolska.pl/publication/85468
3. Część III. Wawel i jego okolice, Stradom i Kazimierz.
Kwiecień 2009 – sierpień 2011.
www.mbc.malopolska.pl/publication/85469
4. Część IV. Podgórze. Przekrój przez rok 2009.
www.mbc.malopolska.pl/publication/85470
5. Część V. Podgórze. Sierpień 2010 – czerwiec 2013. Kamieniołom Libana w marcu 2003.
www.mbc.malopolska.pl/publication/87313
6. Część VI. Dawna IV dzielnica Piasek.
www.mbc.malopolska.pl/publication/99083
7. Część VII. Dawna IV dzielnica Piasek (c.d.)
www.mbc.malopolska.pl/publication/99084
8. Część VIII. Dawna VI dzielnica Wesoła.
www.mbc.malopolska.pl/publication/101513
9. Część IX. Dawna III dzielnica Nowy Świat.
www.mbc.malopolska.pl/publication/101514
10. Część X. Kleparz – dawna V. dzielnica
www.mbc.malopolska.pl/publication/102152
11. Część XI. Zabytkowe Śródmieście. Wokół Rynku Głównego.
Październik 2011 – grudzień 2012
www.mbc.malopolska.pl/publication/104006
12. Część XII. Zabytkowe Śródmieście. Wokół Rynku Głównego.
Rok 2013.
www.mbc.malopolska.pl/publication/104008
13. Część XIII. Zabytkowe Śródmieście. Dawny Okół i jego przedpole.
Wawel i jego otoczenie.
Sierpień 2011 – grudzień 2013.
www.mbc.malopolska.pl/publication/104010
14. Część XIV. Stradom i Kazimierz.
Sierpień 2011 – grudzień 2013
www.mbc.malopolska.pl/publication/104011
15. Część XV. Dawna IV. dzielnica Piasek. Zdjęcia od 15.04.2014 do 13.12.2015.
www.mbc.malopolska.pl/publication/116548
16. Część XVI. Zabytkowe Śródmieście, Wawel i jego otoczenie, Stradom i Kazimierz. Zdjęcia od 16.01.2014 do 02.05.2015.
www.mbc.malopolska.pl/publication/116549

17. Część XVII. Zabytkowe Śródmieście, Planty, Wawel, widoki wokół Wisły. Zdjęcia wykonane od maja 2016 do lutego 2019.
www.mbc.malopolska.pl/publication/134776
18. Część XVIII. Zabytkowe Śródmieście, dawny Okół, Planty, Wawel, widoki wokół Wisły. Zdjęcia od marca 2019 do sierpnia 08.2021.
www.mbc.malopolska.pl/publication/134778
19. Część XIX. Stradom i Kazimierz. C.d.
Zdjęcia wykonane od stycznia 2015 do sierpnia 2021.
www.mbc.malopolska.pl/publication/134782
20. Część XX. Piasek. C.d.
Zdjęcia wykonane od lutego 2016 do października 2019)
www.mbc.malopolska.pl/publication/134785
21. Część XXI. Piasek i Nowy Świat - c.d.
Piasek – zdjęcia wykonane od stycznia 2020 do sierpnia 2021, Nowy Świat od listopada 2017 do sierpnia 2021.
www.mbc.malopolska.pl/publication/134789
22. Część XXII. Kleparz i Wesoła - c.d.
Zdjęcia wykonane od listopada 2017 do sierpnia 2021)
www.mbc.malopolska.pl/publication/134871
23. Część XXIII. Podgórze - c.d.
Zdjęcia wykonane od października 2013 do marca 2022.
www.mbc.malopolska.pl/publication/138497
24. Część XXIV. Podgórze – c.d. uzupełnienia.
Zdjęcia wykonane od kwietnia 2022 do maja 2022.
www.mbc.malopolska.pl/publication/140510

A.III.4. Dawne przedmieścia Krakowa - ulatująca przeszłość.

1. Część I. Bieżanów, Prokocim, Wola Duchacka. Edycja II.
www.mbc.malopolska.pl/publication/17690
2. Część II. Piaski Wielkie, Kurdwanów, Jugowice.
www.mbc.malopolska.pl/publication/17691
3. Część III. Zakrzówek, Dębniki, Ludwinów.
www.mbc.malopolska.pl/publication/17692
4. Część IV. Zwierzyniec i Półwieś, Przegorzały, Wola Justowska, Czarna Wieś i Kawiory.
www.mbc.malopolska.pl/publication/17693
5. Część V. Łęg, Mogiła, Krzesławice, Bieńczyce. Edycja II
www.mbc.malopolska.pl/publication/17694
6. Część VI. Uzupełnienia: Prokocim, Wola Duchacka, Rząka, Piaski Wielkie, Ludwinów, Zakrzówek, Dębniki i Mogiła. Edycja II.
www.mbc.malopolska.pl/publication/18158
7. Część VII. Bronowice Małe i Wielkie, Krowodrza i Biały Prądnik. Edycja II
www.mbc.malopolska.pl/publication/18408
8. Część VIII. Płaszów, Kosocice i Rajsko.
www.mbc.malopolska.pl/publication/21255

9. Część IX. Uzupełnienia (cd): Bieńczyce, Mogiła, Łęg, Prokocim, Wola Duchacka i Piaski Wielkie.
www.mbc.malopolska.pl/publication/21256
10. Część X. Kobierzyn i Skotniki, Tyniec i Pychowice
www.mbc.malopolska.pl/publication/19616
11. Część XI. Spacer po południowych i zachodnich obrzeżach Krakowa. Mogiła, Bieżanów, Prokocim i Piaski Wielkie, Wola Duchacka i Kurdwanów, Swoszowice i Jugowice, Łagiewniki, Zakrzówek, Czarna Wieś i Bronowice Małe, Nowa Wieś i Krowodrza.
www.mbc.malopolska.pl/publication/21229
12. Część XII. Biały Prądnik (c.d.), Czerwony Prądnik, Czyżyny, Rakowice, Mistrzejowice, Zesławice, Grębałów, Bieńczyce (c.d.), Krzesławice (c.d.) i Piaski Wielkie (c.d.).
www.mbc.malopolska.pl/publication/21261
13. Część XIII. Uzupełnienia: Bieżanów, Rajsko, Swoszowice, Łagiewniki i Pychowice.
www.mbc.malopolska.pl/publication/21479
14. Część XIV. Uzupełnienia: Mogiła, Krzesławice, Rakowice (Wieczysta) i Prokocim
www.mbc.malopolska.pl/publication/22312
15. Część XV. Czarna Wieś i Kawiory, Wola Justowska i Las Wolski, Półwie Zwierzynieckie, Zwierzyniec oraz Dębniki i Zakrzówek w zimowej szacie.
www.mbc.malopolska.pl/publication/29478
16. Część XVI. Mogiła (cd), Bronowice Małe (cd), Łobzów, Zakrzówek (c.d.) i Skotniki.
www.mbc.malopolska.pl/publication/45001
17. Część XVII. Górka Narodowa, Witkowice i Biały Prądnik. Mini dodatek- przykłady dawnego budownictwa wiejskiego z terenu Ziemi Krakowskiej i Polski Południowej.
www.mbc.malopolska.pl/publication/45002
18. Część XVIII. Zwierzyniec (Salwator), Wola Duchacka, Pychowice, Bodzów i Kostrze, Rząka. Krakowskie i podkrakowskie krajobrazy.
www.mbc.malopolska.pl/publication/45003
19. Część XIX. Umykające krakowskie i podkrakowskie krajobrazy: Bonarka, Płaszów i Podgórze, Prokocim Stary i Nowy, Rząka, Krzyszkowice, Kosocice i Piaski Wielkie.
www.mbc.malopolska.pl/publication/40795
20. Dawne przedmieścia Krakowa – ulatująca przeszłość (część XX). Stara Mogiła, Mydlniki, Chełm i Wola Justowska.
www.mbc.malopolska.pl/publication/40794
21. Część XXI. Umykające krakowskie i podkrakowskie krajobrazy (c.d.). Łęg, Dębniki, Zakrzówek.
www.mbc.malopolska.pl/publication/56790
22. Część XXII. Umykające krakowskie i podkrakowskie krajobrazy (c.d.). Wola Duchacka, Piaski Wielkie, Rząka i Łagiewniki.
www.mbc.malopolska.pl/publication/56791

23. Część XXIII. Umykające krakowskie i podkrakowskie krajobrazy (c.d.). Zwierzyniec (Salwator i Sikornik) i Las Wolski.
www.mbc.malopolska.pl/publication/56792
24. Część XXIV. Umykające krakowskie i podkrakowskie krajobrazy (c.d.). Rybitwy, Płaszów, Rząka, Piaski Wielkie, Wola Duchacka i Zakrzówek.
www.mbc.malopolska.pl/publication/56962
25. Część XXV. Wola Duchacka, Płaszów, Łagiewniki i Małe Bronowice (c.d.)
www.mbc.malopolska.pl/publication/57115
26. Część XXVI. Wola Duchacka, Prokocim, Zwierzyniec, Czarna Wieś i Wola Justowska. Umykające krakowskie i podkrakowskie krajobrazy (c.d.).
www.mbc.malopolska.pl/publication/58236
27. Część XXVII. Grzegórzki, Dąbie, Płaszów, Jugowice i Swoszowice.
www.mbc.malopolska.pl/publication/58645
28. Część XXVIII. Jesienny rekonesans po południowych przedmieściach Krakowa – Płaszów, Wola Duchacka, Prokocim, Rząka i Piaski Wielkie.
www.mbc.malopolska.pl/publication/59327
29. Część XXIX. Jesienny rekonesans po ginącym świecie: Ludwinowa, Zakrzówka i Dębnik.
www.mbc.malopolska.pl/publication/59513
30. Część XXX. Zimowa sceneria dawnych przedmieść Krakowa: Krowodrza, Nowa i Czarna Wieś, Zwierzyniec, Bielany, Dębniki i Piaski Wielkie.
www.mbc.malopolska.pl/publication/60647
31. Część XXXI. Łobzów, Krowodrza, Zakrzówek, Pychowice, Łagiewniki, i Rząka.
www.mbc.malopolska.pl/publication/60781
32. Część XXXII. Zwierzyniec, Czarna i Nowa Wieś oraz Łobzów.
www.mbc.malopolska.pl/publication/61316
33. Część XXXIII. Sikornik, Las Wolski, Bielany i Przegorzały.
www.mbc.malopolska.pl/publication/61317
34. Część XXXIV. Stary Prokocim, Piaski Wielkie (Świątniki, Podedworze i Podlesie), Wola Duchacka, Rząka, obrzeże Płaszowa i Podgórze
www.mbc.malopolska.pl/publication/61318
35. Część XXXV. Wola Duchacka, Kosocice i Barycz, Płaszów, Rybitwy, Bieńczyce i Olsza.
www.mbc.malopolska.pl/publication/61336
36. Część XXXVI. Wiosenny rekonesans po południowych obrzeżach miasta. Płaszów (Bagry), Stary Prokocim, Wola Duchacka, Piaski Wielkie, Kurdwanów, Kosocice, Łagiewniki, Zakrzówek, Dębniki, Półwsie i Zwierzyniec.
www.mbc.malopolska.pl/publication/64127
37. Część XXXVII. Wola Justowska i Las Wolski, Półwsie i Zwierzyniec, Łagiewniki, Jugowice, Rajsko i Kosocice.
www.mbc.malopolska.pl/publication/66308
38. Część XXXVIII. Wola Duchacka, Piaski Wielkie i Prokocim.
www.mbc.malopolska.pl/publication/66767

39. Część XXXIX. Borek Fałęcki, Bonarka, Dębniaki, Zakrzówek, Półwie i Zwierzyniec, były Obóz Koncentracyjny Płaszów.
www.mbc.malopolska.pl/publication/66868
40. Część XL. Czyżyny, Rybitwy i Ludwinów.
www.mbc.malopolska.pl/publication/68644
41. Część XLI. Warszawskie, Krowodrza, Nowa Wieś, Czarna Wieś, Półwie i Zwierzyniec, Kurdwanów i Borek Fałęcki.
www.mbc.malopolska.pl/publication/70183
42. Część XLII. W zimowej scenerii Pleszowa i Mogiły.
www.mbc.malopolska.pl/publication/70187
43. Część XLIII. W jesiennej i zimowej scenerii: Woli Duchackiej, Piasków Wielkich i Rząki.
www.mbc.malopolska.pl/publication/71271
44. Część XLIV. W jesiennym i zimowym klimacie Prokocimia.
www.mbc.malopolska.pl/publication/71272
45. Część XLV. Płaszów, Olsza i Rakowice.
www.mbc.malopolska.pl/publication/71485
46. Część XLVI. Raz jeszcze Zwierzyniec.
www.mbc.malopolska.pl/publication/72226
47. Część XLVII. Wzdłuż tradycyjnego Zakrzówka i wokół Skał Twardowskiego.
www.mbc.malopolska.pl/publication/72227
48. Część XLVIII. Krowodrza, Półwie Zwierzynieckie, Zwierzyniec i Sikornik, Wola Justowska i Las Wolski, Dębniaki, Zakrzówek, Łagiewniki.
www.mbc.malopolska.pl/publication/74740
49. Część XLIX. Podgórze – okolice Bonarki i kamieniołom Libana, teren KL Płaszów na skraju Woli Duchackiej, Wola Duchacka, Prokocim, Piaski Wielkie, Jugowice, Kurdwanów, Kosocice, Rajsko i Barycz.
www.mbc.malopolska.pl/publication/74741
50. Część L. Borek Fałęcki, Kobierzyn, Skotniki i Pychowice.
www.mbc.malopolska.pl/publication/75164
51. Część LI. Stary Płaszów i Bagry, Prokocim, Biezanów, Piaski Wielkie.
www.mbc.malopolska.pl/publication/75857
52. Część LII. Zakrzówek i Skały Twardowskiego, Wola Duchacka, teren dawnego KL Płaszów i jego obrzeże, Podgórze – Kopiec Krakusa, Mały Płaszów i Rybitwy, Biezanów.
www.mbc.malopolska.pl/publication/75587
53. Część LIII. Krakowski kalejdoskop: Zakrzówek, Borek Fałęcki, Łagiewniki, Kurdwanów, Wola Duchacka, Prokocim, Piaski Wielkie, Kosocice.
www.mbc.malopolska.pl/publication/77977
54. Część LIV. Krowodrza, Łobzów, Nowa Wieś, Czarna Wieś i Zwierzyniec
www.mbc.malopolska.pl/publication/79758
55. Część LV. Zakrzówek, Ludwinów, Wola Duchacka, Piaski Wielkie i Prokocim
www.mbc.malopolska.pl/publication/79759

56. Część LVI. Krowodrza, Czarna Wieś, Zwierzyniec, Półwsie Zwierzynieckie, Wola Duchacka, Prokocim, Piaski Wielkie, Rajsko
www.mbc.malopolska.pl/publication/87312
57. Część LVII. Krzesławice, Dębniaki, Zakrzówek, Ludwinów
www.mbc.malopolska.pl/publication/88010
58. Część LVIII. Łagiewniki, Płaszów, (Przedmieście) Warszawskie.
www.mbc.malopolska.pl/publication/88763
59. Część LIX. Wola Duchacka, Prokocim, Piaski Wielkie, Rząka, Rajsko
www.mbc.malopolska.pl/publication/88764
60. Część LX. Wola Justowska, Zwierzyniec, Półwsie Zwierzynieckie (Błonia), Czarna Wieś, Nowy Świat (Kossakówka), Dębniaki, Zakrzówek, Bodzów.
www.mbc.malopolska.pl/publication/89855
61. Część LXI. Wola Duchacka, Prokocim, Piaski Wielkie.
www.mbc.malopolska.pl/publication/89856
62. Część LXII. Mogiła, Rakowice, Grzegórzki.
www.mbc.malopolska.pl/publication/90406
63. Część LXIII. Przegorzały, Podgórze, Kosocice, Rajsko i Łagiewniki.
www.mbc.malopolska.pl/publication/90405
64. Część LXIV. Wola Duchacka, Prokocim, Piaski Wielkie, Łagiewniki, Krzyszkowice.
www.mbc.malopolska.pl/publication/92610
65. Część LXV. Łobzów, Bronowice Wielkie, Czarna Wieś, Półwsie Zwierzynieckie, Zwierzyniec, Nowy Świat, Dębniaki, Zakrzówek, Kobierzyn.
www.mbc.malopolska.pl/publication/92611
66. Część LXVI. Krakowski kalejdoskop: Olsza, Krowodrza, Nowa Wieś, Czarna Wieś, Zwierzyniec, Dębniaki, Zakrzówek, Kobierzyn i Borek Fałęcki, Kostrze, Tyniec, Prokocim.
www.mbc.malopolska.pl/publication/94618
67. Część LXVII. Zachodnie i południowe rubieże Krakowa. Piasek, Zwierzyniec, Wola Justowska, Przegorzały, Bielany i ich obrzeże, Dębniaki, Zakrzówek, Ludwinów, Płaszów, Prokocim, Piaski Wielkie, Kurdwanów, Borek Fałęcki i Łagiewniki.
www.mbc.malopolska.pl/publication/95591
68. Część LXVIII. Warszawskie (Przedmieście), Olsza, Piasek, Czarna Wieś, Wola Justowska, Zwierzyniec, Przegorzały, Dębniaki, Zakrzówek, Ludwinów, Podgórze, Wola Duchacka, Płaszów, Prokocim, Piaski Wielkie, Rząka i Łagiewniki.
www.mbc.malopolska.pl/publication/96206
69. Część LXIX. Dębniaki, Zakrzówek, Wola Duchacka, Płaszów, Prokocim, Rząka, Piaski Wielkie, Kosocice, Rajsko, Bieńczyce.
www.mbc.malopolska.pl/publication/97749
70. Część LXX. Piasek, Czarna Wieś i Półwsie Zwierzynieckie.
www.mbc.malopolska.pl/publication/97750
71. Część LXXI. Zwierzyniec, Wola Justowska, Przegorzały i Bielany. Dodatkowo - wizyta u „Hansa”, rzeźbiarza, na Zwierzyńcu.
www.mbc.malopolska.pl/publication/97751

72. Część LXXII. Piasek, Zwierzyniec, Wola Justowska, Olszanica, Zakrzówek, Pychowice, Podgórze, Wola Duchacka, Płaszów, Prokocim, Piaski Wielkie, Rząka, Łagiewniki, Borek Fałęcki, Rakowice.
www.mbc.malopolska.pl/publication/99107
73. Część LXXIII. Nowy Świat, Czarna Wieś, Półwie Zwierzynieckie, Zwierzyniec, Bielany, Dębniaki, Zakrzówek, Ludwinów, Podgórze, Płaszów Wola Duchacka, Prokocim, Piaski Wielkie, Rząka, Krzyszkowice, Grzegórzki, Olsza, Bieńczyce, Batowice.
www.mbc.malopolska.pl/publication/99108
74. Część LXXIV. Bronowice, Piasek, Czarna Wieś, Krowodrza, Półwie Zwierzynieckie, Zwierzyniec, Przegorzały, Bielany, Dębniaki, Zakrzówek, Ludwinów, Tyniec, Stradom, Wesoła, Podgórze, Wola Duchacka, Prokocim, Piaski Wielkie, Rząka, Krzyszkowice, Olsza, Grzegórzki, Dąbie, Przewóz.
www.mbc.malopolska.pl/publication/102164
75. Część LXXV. Bieńczyce.
www.mbc.malopolska.pl/publication/102165
76. Część LXXVI. Piasek, Wesoła, Dębniaki, Zakrzówek, Ludwinów, Grzegórzki, Podgórze, Wola Duchacka, Prokocim, Piaski Wielkie, Rząka, Kosocice, Bieńczyce, Krzesławice, Mogiła.
www.mbc.malopolska.pl/publication/102181
77. Część LXXVII. Nowy Świat, Czarna Wieś, Półwie Zwierzynieckie, Zwierzyniec, Bielany, Dębniaki, Zakrzówek, Ludwinów, Podgórze, Płaszów Wola Duchacka, Prokocim, Piaski Wielkie, Rząka, Krzyszkowice, Grzegórzki, Olsza, Bieńczyce, Batowice.
www.mbc.malopolska.pl/publication/102189
78. Część LXXVIII. Grębałów, Lubocza, Wadów, Pleszów, Branice i Przewóz.
www.mbc.malopolska.pl/publication/102190
79. Część LXXIX. Skotniki, Kleszczów, Chełm, Mydlniki, Bronowice Wielkie i Pleszów.
www.mbc.malopolska.pl/publication/102196
80. Część LXXX. Kleparz, Wesoła, Krowodrza, Biały Prądnik, Bronowice Wielkie, Olsza, Grzegórzki, Dąbie, Bieńczyce, Piasek, Czarna Wieś, Półwie Zwierzynieckie, Zwierzyniec, Wola Justowska, Zakrzówek, Dębniaki, Ludwinów, Podgórze, Płaszów, Wola Duchacka, Prokocim, Piaski Wielkie, Rząka, Kurdwanów, Łagiewniki, Jugowice, Krzyszkowice.
www.mbc.malopolska.pl/publication/115529
81. Część LXXXI. Wesoła, Piasek, Nowy Świat, Półwie Zwierzynieckie, Zwierzyniec, Wola Justowska, Olsza, Grzegórzki, Dąbie, Bieńczyce, Dębniaki, Ludwinów, Kostrze, Podgórze, Wola Duchacka, Prokocim, Piaski Wielkie, Rząka.
www.mbc.malopolska.pl/publication/131174
82. Część LXXXII. Wola Justowska, Chełm, Czarna Wieś, Mydlniki, Bronowice Małe i Wielkie i Bieńczyce.
www.mbc.malopolska.pl/publication/131258

83. Część LXXXIII. Dębniki, Zakrzówek, Podgórze, Wola Duchacka, Prokocim, Bieżanów, Piaski Wielkie, Rząka i Swoszowice.
www.mbc.malopolska.pl/publication/131259
84. Część LXXXIV. Wesoła, Warszawskie, Olsza, Grzegórzki, Czerwony Prądnik, Piasek, Nowy Świat, Kleparz, Czarna Wieś, Półwie Zwierzynieckie, Zwierzyniec, Wola Justowska, Bronowice Małe, Mydlniki, Bieńczyce.
www.mbc.malopolska.pl/publication/138494
85. Część LXXXV. Dębniki, Zakrzówek, Pychowice, Podgórze, Płaszów, Prokocim, Łagiewniki, Kurdwanów, Piaski Wielkie, Rząka, Rajsko, Kosocice, Bieżanów.
www.mbc.malopolska.pl/publication/138495

A.III.5.1

Raport dla Urzędu Miasta Krakowa. Przegląd chałup z terenu Krakowa i jego obrzeży pod kątem możliwości ich zakupu i przeniesienia do skansenu (14.09.2018).

Ten dokument roboczy, bez zdjęć opisywanych obiektów, został udostępniony w części 3 (tom II) publikacji z cyklu „Czas zatrzymany” pod redakcją Adama Gryczyńskiego na stronach: 339-344 (wyd. Nowohuckie Centrum Kultury 2019).

A.III.5. Krakowskie panoramy i widoki

1. Część I. Wiosna 2011
www.mbc.malopolska.pl/publication/64522
2. Część II. Lato 2011
www.mbc.malopolska.pl/publication/67475
3. Część III. Jesień 2011.
www.mbc.malopolska.pl/publication/68255
4. Część IV. Zima 2011/2012
www.mbc.malopolska.pl/publication/71731
5. Część V. Wiosna 2012
www.mbc.malopolska.pl/publication/74742
6. Część VI. Lato 2012.
www.mbc.malopolska.pl/publication/76541
7. Część VII. Jesień 2012.
www.mbc.malopolska.pl/publication/78459
8. Część VIII. Ostatnia zima rząckiego uroczyska, czyli przykład symbiozy człowieka i przyrody po krakowsku.
www.mbc.malopolska.pl/publication/78947
9. Część IX. Zima 2012/13. Krowodrza, Łobzów, Nowa Wieś, Czarna Wieś, Zwierzyniec, Zakrzówek, Ludwinów, Podgórze (Kopiec Krakusa), Wola Duchacka, Piaski Wielkie, Rajsko, Prokocim i Płaszów (Bagry).
www.mbc.malopolska.pl/publication/80638

10. Część X. Przedwiośnie 2013. Edycja II. Krowodrza, Nowa i Czarna Wieś, Zwierzyniec, Podgórze, Wola Duchacka, Borek Fałęcki, Płaszów, Piaski Wielkie, Rząka, Krzyszkowice.
www.mbc.malopolska.pl/publication/82506
11. Część XI. Wiosna 2013. Rondo Mogiłskie, wokół Wisły, Zwierzyniec, Półwsie Zwierzynieckie, Zakrzówek – Skały Twardowskiego, Podgórze– Kopiec Krakusa, Las Bonarka, Płaszów - Bagry, Wola Duchacka, Prokocim, Piaski Wielkie, rząckie ugory, Rajsko, Krzyszkowice
www.mbc.malopolska.pl/publication/85310
12. Część XII. Lato 2013. Kopiec Piłsudskiego, Las Wolski, podnóże Kopca Kościuszki, Skały Twardowskiego, dębnicki brzeg Wisły, Krzesławice, Płaszów – Bagry, Wola Duchacka (teren dawnego KL Płaszów i Park Duchacki), Piaski Wielkie, rząckie ugory, Kosocice, Krzyszkowice
www.mbc.malopolska.pl/publication/87314
13. Część XIII. Jesień 2013. Rondo Mogiłskie, Las Wolski i Wola Justowska, Czarna Wieś, Zwierzyniec (Sikornik i Kopiec Kościuszki), Półwsie Zwierzynieckie (Błonia), Nowy Świat (Kossakówka), Dębniki, Zakrzówek (okolice Ronda Grunwaldzkiego; Krakowski Fiord), Pychowice, Kostrze i Bodzów, Podgórze (Wzgórze Lasoty; Kopiec Krakusa).
www.mbc.malopolska.pl/publication/89214
14. Część XIV. Jesień 2013 c.d. Wola Duchacka (teren dawnego KL Płaszów; Park Duchacki i jego okolice), Prokocim, Płaszów – Bagry, Piaski Wielkie, Rząka, Rajsko, Kosocice, Krzyszkowice – Chabrowe Wzgórze. Dodatek– Migawki z Cmentarza Rakowickiego (2009-2013)
www.mbc.malopolska.pl/publication/89215
15. Część XV. Zima i przedwiośnie 2013-2014. Planty, Wola Justowska i Las Wolski, Przegorzały, Zwierzyniec (Sikornik i Kopiec Kościuszki), Dębniki, Zakrzówek, Pychowice, Krowodrza, Grzegórzki, Rakowice – Czyżyny i Mogiła.
www.mbc.malopolska.pl/publication/90758
16. Część XVI. Zima i przedwiośnie 2013-2014 c.d. Podgórze (Zabłocie i Kopiec Krakusa), Płaszów (Bagry), Wola Duchacka (KL Płaszów i Park Duchacki), Prokocim, Piaski Wielkie, Rząka, Krzyszkowice. Dodatek – Migawki z Cmentarza Rakowickiego (c.d.).
www.mbc.malopolska.pl/publication/90759
17. Część XVII. Wiosna 2014. Wawel, Kossakówka, Czarna Wieś, Zwierzyniec (Sikornik), Wola Justowska – Las Wolski Półwsie Zwierzynieckie (Błonia), Dębniki, Zakrzówek, Czyżyny-Rakowice.
www.mbc.malopolska.pl/publication/92612
18. Część XVIII. Wiosna 2014 c.d. Płaszów - Bagry, Wola Duchacka, Prokocim, Piaski Wielkie, Łagiewniki, Borek Fałęcki, Kosocice, Barycz, Krzyszkowice, Wieliczka.
www.mbc.malopolska.pl/publication/92613
19. Część XIX. Lato 2014. Śródmieście - Planty, Piasek, Czarna Wieś, Kazimierz, Zakrzówek, Pychowice, Kobierzyn.
www.mbc.malopolska.pl/publication/94204

20. Część XX. Lato 2014 c.d. Podgórze, Płaszów - Bagry, Wola Duchacka, Wieliczka. Migawki z Cmentarza Rakowickiego i jego okolic.
www.mbc.malopolska.pl/publication/94205
21. Część XXI. Lato 2014 c.d. Wisła i jej sąsiedztwo, Rudawa i jej okolice, Wola Justowska (Las Wolski), Pychowice i Kobierzyn, Kostrze i Bodzów, Tyniec, Piekary, Płaszów (Bagry), Rząka, Wieliczka.
www.mbc.malopolska.pl/publication/94326
22. Część XXII. Jesień 2014. Wzdłuż Wisły, Kossakówka, Śródmieście, Kazimierz, Piasek, Czarna Wieś (Park Jordana), Półwsie Zwierzynieckie (Błonia), Zwierzyniec (Sikornik), Wola Justowska, obrzeżem Lasu Wolskiego.
www.mbc.malopolska.pl/publication/96156
23. Część XXIII. Jesień 2014 c.d. Dębniki, Zakrzówek, Ludwinów, Pychowice.
www.mbc.malopolska.pl/publication/96168
24. Część XXIV. Jesień 2014 c.d. Podgórze, Płaszów (Bagry), Wola Duchacka, Prokocim, Piaski Wielkie, Rząka, Borek Fałęcki i Łagiewniki, Wieliczka, Puszcza Niepołomska.
www.mbc.malopolska.pl/publication/96171
25. Część XXV. Przedzimy 2014. Wola Justowska, Zwierzyniec(Sikornik), Półwsie Zwierzynieckie(Błonia), Kazimierz, Podgórze, Wola Duchacka, Prokocim, Rząka, Piaski Wielkie, Kurdwanów.
www.mbc.malopolska.pl/publication/96186
26. Część XXVI. Zima 2014/2015. Śródmieście, Kazimierz, Piasek, Czarna Wieś (Park Jordana), Półwsie Zwierzynieckie (Błonia), Zwierzyniec (Sikornik), Dębniki, Zakrzówek (Skały Twardowskiego), Podgórze (Kopiec Krakusa), Wola Duchacka (dawny KL Płaszów i Park Duchacki), Płaszów (Bagry) Prokocim, Rząka, Kosocice, Wieliczka.
www.mbc.malopolska.pl/publication/96191
27. Część XXVII. Przedwiośnie 2015. Śródmieście, Piasek, wzdłuż Rudawy, Zwierzyniec wzdłuż Wisły, Przegorzały, Bielany, Kryspinów, Aleksandrowice, Dębniki, Zakrzówek, Podgórze, Płaszów (Bagry), Wola Duchacka, Rząka.
www.mbc.malopolska.pl/publication/96197
28. Część XXVIII. Wiosna 2015. Zabytkowe Śródmieście, Piasek, Półwsie Zwierzynieckie (Błonia), Wzdłuż Rudawy, Zwierzyniec (Sikornik), Wola Justowska i Las Wolski, Wzdłuż Wisły, Dębniki, Zakrzówek, Ludwinów, Pychowice.
www.mbc.malopolska.pl/publication/96211
29. Część XXIX. Wiosna 2015(c.d.) Podgórze, Wola Duchacka, Płaszów (Bagry), Prokocim, Piaski Wielkie, Rząka, Łagiewniki, Borek Fałęcki, Kosocice, Krzyszkowice, Wieliczka.
www.mbc.malopolska.pl/publication/96215
30. Część XXX. Lato 2015 Śródmieście, Wesola, Piasek, Półwsie Zwierzynieckie (Błonia), Zwierzyniec, Wola Justowska i Las Wolski, Dębniki, Zakrzówek, Ludwinów, Pychowice, Podgórze, Wola Duchacka, Płaszów (Bagry), Prokocim, Rząka, Łagiewniki.
www.mbc.malopolska.pl/publication/97188

31. Część XXXI. Jesień 2015. Śródmieście i Wawel, Kleparz, Piasek, Półwsie Zwierzynieckie (Błonia), Czarna Wieś, Zwierzyniec, Wola Justowska i Las Wolski, Bielany, Kryspinów i Olszanica.
www.mbc.malopolska.pl/publication/97189
32. Część XXXII. Jesień 2015 (c.d.). Zakrzówek, Pychowice i okolica, Wola Duchacka, Płaszów (Bagry), Prokocim, Rząka, Krzyszkowice, Wieliczka..
www.mbc.malopolska.pl/publication/97190
33. Część XXXIII. Przedzimy i zima 2015/2016. Zabytkowe Śródmieście, Kleparz, Piasek, Stradom i Kazimierz, Czarna Wieś, Półwsie Zwierzynieckie, Zwierzyniec, Wola Justowska i Las Wolski, Przegorzały, Bielany, Kryspinów, Dębni, Zakrzówek, Pychowice.
www.mbc.malopolska.pl/publication/98196
34. Część XXXIV. Przedzimy i zima 2015/2016. c.d. Podgórze (kamieniołom Libana), Wola Duchacka (Park Duchacki i KL Płaszów), Bagry i stary Płaszów, Prokocim, Piaski Wielkie, Rząka, Kosocice, Rajsko, Krzyszkowice.
www.mbc.malopolska.pl/publication/98197
35. Część XXXV. Wiosna 2016. Zabytkowe Śródmieście, Wesoła, Stradom, Wzdłuż Wisły od Ludwinowa do Dębni, Piasek, Półwsie Zwierzynieckie (Błonia), Zwierzyniec, Bielany, Cmentarz Rakowicki, Czyżyny.
www.mbc.malopolska.pl/publication/98198
36. Część XXXVI. Wiosna 2016 (c.d.) Podgórze, Na styku Ludwinowa i Zakrzówka, Dębni, Pychowice, Łagiewniki, Wola Duchacka, Płaszowskie Bagry, Prokocim, Rząka, Kosocice, Barycz, Krzyszkowice, Wieliczka, Kłaj, Marszowice, Wola Zręczycka, Zagórzany.
www.mbc.malopolska.pl/publication/98199
37. Część XXXVII. Lato 2016. Piasek, Kazimierz, Zwierzyniec, Wola Duchacka, Płaszów, Prokocim, Rząka, Łagiewniki, Borek Fałęcki.
www.mbc.malopolska.pl/publication/98540
38. Część XXXVIII. Jesień 2016. Planty, Wesoła, Piasek, Półwsie Zwierzynieckie, Zwierzyniec, Wola Justowska, Bielany, Kryspinów, Olszanica, Cmentarz Rakowicki.
www.mbc.malopolska.pl/publication/99085
39. Część XXXIX. Jesień 2016 (c.d.). Dębni, Zakrzówek, Pychowice, Podgórze, Wola Duchacka, Płaszów (Bagry), Prokocim, Piaski Wielkie, Rząka, Rajsko.
www.mbc.malopolska.pl/publication/99086
40. Część XL. Zima 2016/2017. Śródmieście, Piasek, Wesoła, Zwierzyniec, Wola Justowska, Kazimierz, Podgórze, Wola Duchacka, Płaszów, Prokocim, Piaski Wielkie, Rząka, Borek Fałęcki, Olsza, Czyżyny-Rakowice. Edycja II.
41. Część XLI. Wiosna 2017. Śródmieście, Wawel i jego otoczenie, Kazimierz, Piasek, Czarna Wieś, Półwsie Zwierzynieckie, Zwierzyniec, Las Wolski (Sowiniec), Bielany, Grzegórzki, Cmentarz Rakowicki, Mistrzejowice, Batowice.
www.mbc.malopolska.pl/publication/101506

42. Część XLII. Wiosna 2017 c.d. Dębniki, Zakrzówek, Ludwinów, Pychowice, Podgórze, Wola Duchacka, Płaszów (Bagry), Prokocim, Piaski Wielkie, Rząka, Krzyszkowice.
www.mbc.malopolska.pl/publication/101509
43. Część XLIII. Lato 2017 c.d. Dębniki, Zakrzówek, Ludwinów, Pychowice, Podgórze, Wola Duchacka, Płaszów (Bagry), Prokocim, Piaski Wielkie, Rząka, Krzyszkowice.
www.mbc.malopolska.pl/publication/102151
44. Część XLIV. Jesień 2017. Śródmieście, Wzdłuż Wisły, Piasek, Nowy Świat, Czarna Wieś, Półwie Zwierzynieckie, Bielany, Kryspinów, Stradom, Kleparz, Krowodrza, Wesoła, Olsza, Grzegórzki, Dębniki, Zakrzówek, Ludwinów, Pychowice, Tyniec.
www.mbc.malopolska.pl/publication/102184
45. Część XLV. Jesień 2017 c.d. Podgórze, KL Płaszów, Wola Duchacka, Płaszów (Bagry), Prokocim, Piaski Wielkie, Rząka.
www.mbc.malopolska.pl/publication/102185
46. Część XLVI. Zima 2017/18. Śródmieście, Piasek, Krowodrza, Zwierzyniec, Przegorzały, Bielany, Balice i Olszanica, Stradom, Kazimierz, Wesoła, Olsza, Grzegórzki, Dąbie, Bieńczyce, Podgórze, Wola Duchacka, Płaszów (Bagry), Prokocim, Piaski Wielkie, Rząka, Krzyszkowice.
www.mbc.malopolska.pl/publication/102192
47. Część XLVII. Wiosna 2018. Śródmieście, Wesoła, Wzdłuż Wisły, Kazimierz, Piasek, Nowy Świat, Czarna Wieś, Półwie Zwierzynieckie, Podgórze, Olsza, Grzegórzki, Dąbie, Czyżyny.
www.mbc.malopolska.pl/publication/104457
48. Część XLVIII. Wiosna 2018. C.d. Dębniki, Zakrzówek, Ludwinów, Pychowice, Wola Duchacka, Płaszów (Bagry), Piaski Wielkie, Rząka, Borek Fałęcki, Rajsko, Kosocice.
www.mbc.malopolska.pl/publication/104458
49. Część XLIX. Lato 2018. Planty, Śródmieście, Piasek, Nowy Świat, Wesoła, Olsza, Kazimierz, Jugowice, Skotniki, Kleszczów, Chełm, Mydlniki, Bronowice Wielkie, Podgórze, Wola Duchacka, Płaszów, Piaski Wielkie, Rząka, Czyżyny, Grębałów, Bieńczyce, Krzesławice, Lubocza, Wadów, Mogiła, Pleszów, Branice, Przewóz.
www.mbc.malopolska.pl/publication/104012
50. Część L. Jesień 2018. Śródmieście, Wzdłuż Wisły, Kleparz, Piasek, Nowa Wieś, Czarna Wieś, Półwie Zwierzynieckie, Zwierzyniec, Wola Justowska, Bronowice Wielkie, Wesoła, Olsza, Grzegórzki, Dąbie, Bieńczyce.
www.mbc.malopolska.pl/publication/113128
51. Część LI. Jesień c.d. Dębniki, Zakrzówek, Ludwinów, Pychowice, Kazimierz, Stradom, Podgórze, Wola Duchacka, Płaszów (Bagry), Prokocim, Piaski Wielkie, Rząka, Kurdwanów, Łagiewniki, Jugowice i Kosocice.
www.mbc.malopolska.pl/publication/113129

52. Część LII. Zima 2018/2019. Śródmieście, Kleparz, Wesoła, Olsza, Grzegórzki, Dąbie, Bieńczyce, Piasek, Nowy Świat, Półwie Zwierzynieckie, Zwierzyniec, Zakrzówek, Ludwinów, Kazimierz, Stradom, Podgórze, Wola Duchacka, Płaszów, Prokocim, Piaski Wielkie i Rząka.
www.mbc.malopolska.pl/publication/113130
53. Część LIII. Przedwiośnie i wiosna 2019. Śródmieście, wzdłuż Wisły, Kleparz, Wesoła, Olsza, Grzegórzki, Dąbie, Piasek, Krowodrza, Biały Prądnik, Czarna Wieś, Półwie Zwierzynieckie, Zwierzyniec, Wola Justowska, Bielany, Kryspinów, Olszanica.
www.mbc.malopolska.pl/publication/114436
54. Część LIV. Przedwiośnie i wiosna 2019. C.d. Kazimierz, Dębniaki, Zakrzówek, Ludwinów, Pychowice, Podgórze, Wola Duchacka, Płaszów (Bagry), Prokocim, Piaski Wielkie, Rząka, Rajsko, Kosocice, Krzyszkowice, Zagórzany.
www.mbc.malopolska.pl/publication/114437
55. Część LV. Lato 2019. Śródmieście, Kleparz, Wesoła, Piasek, Bronowice Wielkie, Zwierzyniec, Kazimierz, Zakrzówek, Podgórze, Wola Duchacka, Płaszów, Piaski Wielkie, Rząka, Krzyszkowice.
www.mbc.malopolska.pl/publication/115524
56. Część LVI. Jesień 2019. Śródmieście, Wzdłuż Wisły, Kleparz, Piasek, Nowa Wieś, Czarna Wieś, Półwie Zwierzynieckie, Zwierzyniec, Wola Justowska, Bronowice Wielkie, Wesoła, Olsza, Grzegórzki, Dąbie, Bieńczyce.
www.mbc.malopolska.pl/publication/119041
57. Część LVII. Zima 2019/2020. Planty, Śródmieście, Piasek, Zwierzyniec, Wesoła, Olsza, Grzegórzki, Dąbie, Zakrzówek, Dębniaki, Pychowice, Kostrze, Podgórze, Wola Duchacka, Płaszów, Prokocim, Piaski Wielkie, Rząka.
www.mbc.malopolska.pl/publication/131157
58. Część LVIII. Przedwiośnie i wiosna 2020. Śródmieście, Kleparz, Piasek, Nowy Świat, Czarna Wieś, Półwie Zwierzynieckie, Zwierzyniec, Bielany i Las Wolski, Olsza, Grzegórzki, Dębniaki, Zakrzówek, Pychowice, Podgórze, Wola Duchacka (KL Płaszów), Płaszów (Bagry), Prokocim, Piaski Wielkie, Rząka.
www.mbc.malopolska.pl/publication/131175
59. Część LIX. Lato 2020. Śródmieście, Piasek, Nowy Świat, Czarna Wieś, Półwie Zwierzynieckie, Kleparz, Wesoła, Podgórze, Wola Duchacka, Płaszów.
60. Część LX. Jesień 2020. Uzupełnienie. Planty, Śródmieście, Wesoła, Piasek, Czarna Wieś, Krowodrza, Bronowice Wielkie, Dębniaki, Zakrzówek, Podgórze, Łagiewniki, Wola Duchacka, Płaszów, Prokocim, Piaski Wielkie, Rząka, Jugowice i Swoszowice.
www.mbc.malopolska.pl/publication/131380

61. Część LXI. Zima 2020/2021. Półwsie Zwierzynieckie, Czarna Wieś, Bronowice Małe, Bronowice Wielkie, Mydlniki, Bieńczyce, Nad Wisłą i wokół Wawelu, Zakrzówek, Ludwinów, Podgórze, Wola Duchacka, Prokocim, Piaski Wielkie, Rząka.
www.mbc.malopolska.pl/publication/131381
62. Część LXII. Wiosna 2021. Planty, Wawel, Śródmieście wokół Rynku Głównego, dawny Okół i jego otoczenie, Stradom, Kazimierz, Kleparz, Wesoła, Olsza, Grzegórzki
www.mbc.malopolska.pl/publication/132349
63. Część 63. Wiosna 2021 c.d. Piasek, Nowy Świat, Czarna Wieś, Półwsie Zwierzynieckie, Zwierzyniec.
www.mbc.malopolska.pl/publication/132350
64. Część 64. Wiosna 2021 c.d. 2. Dębniki, Zakrzówek, Ludwinów, Podgórze, Wola Duchacka, Płaszów, Prokocim, Rząka, Kurdwanów, Krzyszkowice.
www.mbc.malopolska.pl/publication/132351
65. Część 65. Lato 2021. Śródmieście, Piasek, Nowy Świat, Czarna Wieś, Półwsie Zwierzynieckie, Wola Justowska, Kleparz, Wesoła, Grzegórzki, Dąbie, Prądnik Czerwony, Dębniki, Zakrzówek, Ludwinów, Kazimierz, Podgórze, Płaszów, Rząka.
www.mbc.malopolska.pl/publication/134873
66. Część 66. Lato 2021. Śródmieście, Piasek, Czarna Wieś, Półwsie Zwierzynieckie, wzdłuż Rudawy, Zwierzyniec, Wola Justowska, Bronowice Małe, Mydlniki, Kleparz, Warszawskie, Wesoła, Grzegórzki, Olsza, Kazimierz.
www.mbc.malopolska.pl/publication/138496
67. Część 67. Jesień 2021. C.d. Pychowice, Stradom, Podgórze, Wola Duchacka, Płaszów, Łagiewniki, Piaski Wielkie, Rząka, Rajsko, Kosocice, Barycz, Krzyszkowice, Bilczyce i Jawczyce, Gdów, Liplas, Zagórzany.
www.mbc.malopolska.pl/publication/134873
68. Część 68. Zima 2021/2022. Śródmieście, Krowodrza, Warszawskie, Kleparz, Wesoła, Olsza, Grzegórzki, Bieńczyce, Kazimierz, Podgórze, Wola Duchacka, Płaszów, Prokocim, Piaski Wielkie, Rząka, Kosocice.
www.mbc.malopolska.pl/publication/140507
69. Część 69. Wiosna 2022. Śródmieście, Piasek, Nowy Świat, Półwsie Zwierzynieckie, Zwierzyniec, Kleparz, Wesoła, Olsza, Grzegórzki, Dąbie, Kazimierz, Biały i Czerwony Prądnik.
www.mbc.malopolska.pl/publication/140508
70. Część 70. Wiosna 2022. C.d. Zakrzówek, Dębniki, Pychowice, Wola Duchacka, Płaszów, Prokocim, Piaski Wielkie, Rząka.
www.mbc.malopolska.pl/publication/140509
71. Część 71. Lato 2022. Zakrzówek, Dębniki, Pychowice, Wola Duchacka, Płaszów, Prokocim, Piaski Wielkie, Rząka.
www.mbc.malopolska.pl/publication/140560

72. Część 71. Jesień 2022. Śródmieście, Dąbie, Grzegórzki, Olsza, Wesoła, Warszawskie, Zwierzyniec, Wola Justowska, Bronowice Wielkie, Stradom, Kazimierz, Dębniaki, Zakrzówek, Pychowice, Podgórze, Wola Duchacka, Płaszów, Prokocim, Piaski Wielkie, Rząka, wielickie Krzyszkowice
www.mbc.malopolska.pl/publication/148373
73. Część 73. Zima 2022/2023. Śródmieście, Wawel i Skałka, Olsza, Bieńczyce, Stradom, Kazimierz, Dębniaki, Zakrzówek, Ludwinów, Podgórze, Wola Duchacka, Płaszów (Bagry), Prokocim, Piaski Wielkie, Rząka
www.mbc.malopolska.pl/publication/148374
74. Część 74. Wiosna 2023. Śródmieście, Piasek, Nowa Wieś, Krowodrza, Łobzów, Czarna Wieś, Półwie Zwierzynieckie, Zwierzyniec, Wola Justowska, Bielany i Las Wolski, Wesoła, Kleparz, Warszawskie, Olsza, Grzegórzki, Dąbie, Łęg
www.mbc.malopolska.pl/publication/148807
75. Część 75. Wiosna 2023. C.d. Zakrzówek, Pychowice, Kobierzyn, Stradom, Kazimierz, Podgórze, Wola Duchacka, Płaszów, Prokocim, Piaski Wielkie, Rząka, Bieżanów, Rajsko, Krzyszkowice
www.mbc.malopolska.pl/publication/148808
76. Część 76. Lato 2023. Śródmieście, Piasek, Nowy Świat, Czarna Wieś, Nowa Wieś, Kazimierz, Kleparz, Grzegórzki, Dębniaki, Zakrzówek, Podgórze, Wola Duchacka, Łagiewniki, Borek Fałęcki, Płaszów, Rząka.
www.mbc.malopolska.pl/publication/148811
77. Część 77. Jesień 2023. Śródmieście, Kleparz, Piasek, Krowodrza, Łobzów, Półwie Zwierzynieckie, Zwierzyniec, Czarna Wieś, Bronowice Małe, Mydlniki, Rząka, Dębniaki, Pychowice, Kostrze i Bodzów, Wola Duchacka, Prokocim, Piaski Wielkie, Rząka.
www.mbc.malopolska.pl/publication/148812

A.III.6. Drzwi krakowskich kamienic czynszowych i domów podmiejskich

1. Część I. Piasek i Nowy Świat.
www.mbc.malopolska.pl/publication/69109
2. Część II. Śródmieście, Stradom, Kazimierz, Wesoła, Dębniaki i Podgórze
www.mbc.malopolska.pl/publication/69110
3. Część III. Śródmieście (c.d.), Piasek (c.d.), podmiejski Kraków.
www.mbc.malopolska.pl/publication/69430
4. Część IV. Śródmieście (c.d.), Kleparz, Wesoła (c.d.).
www.mbc.malopolska.pl/publication/71803
5. Część V. Śródmieście, Piasek, Kleparz i Wesoła – uzupełnienia.
www.mbc.malopolska.pl/publication/72474
6. Część VI. Wesoła, Stradom i Kazimierz (c.d.) oraz podmiejska Krowodrza.
www.mbc.malopolska.pl/publication/730887
7. Część VII. Piasek, Wesoła, Kazimierz i Podgórze – uzupełnienia.
www.mbc.malopolska.pl/publication/73088

8. Część VIII. Piasek – uzupełnienia.
www.mbc.malopolska.pl/publication/73717

A.III.7. Detale krakowskich czynszówek i domów. Wybrane drzwi i portale, klamki, okna i obramienia, witraże i figury naścienne.

1. Część I. Zabytkowe Śródmieście.
www.mbc.malopolska.pl/publication/88307
2. Część II. Kleparz, Stradom, Kazimierz, Wesoła, Piasek i Nowy Świat.
www.mbc.malopolska.pl/publication/88308
3. Część III. Kalejdoskop krakowski i Kraków podmiejski.
www.mbc.malopolska.pl/publication/89316
4. Część IV. Śródmieście, Wesoła, Kleparz, Piasek, Stradom, Podgórze, podmiejska Mogiła.
www.mbc.malopolska.pl/publication/90757
5. Część V. Śródmieście, Wesoła, Piasek, Nowy Świat, Czarna Wieś, Podgórze. Podmiejski Kraków: Zakrzówek i Wola Duchacka.
www.mbc.malopolska.pl/publication/94203
6. Część VI. Uzupełnienia: Śródmieście, Kleparz, Piasek i Podgórze. Podmiejski Kraków: Krowodrza, Nowa Wieś, Wola Justowska, Zwierzyniec, Zakrzówek, Ludwinów i Tynec.
www.mbc.malopolska.pl/publication/96154
7. Część VII. Śródmieście, Piasek, Kazimierz i Podgórze.
www.mbc.malopolska.pl/publication/102182
8. Część VIII. Kraków podmiejski. Czarna Wieś, Półwie Zwierzynieckie, Zwierzyniec, Wola Justowska, Przegorzały, Warszawskie, Grzegórzki, Dąbie, Bieńczyce, Krzesławice i Mogiła, Dębniki, Zakrzówek, Ludwinów, Płaszów i Prokocim.
www.mbc.malopolska.pl/publication/102183
9. Część IX. Wesoła i Kraków podmiejski: Jugowice, Łęg, Bieńczyce, Krzesławice, Mogiła, Grębałów, Lubocza, Wadów, Pleszów, Branice, Przewóz
www.mbc.malopolska.pl/publication/102191
10. Część X. Kalejdoskop Krakowski. Śródmieście, Kleparz, Wesoła, Grzegórzki, Dąbie, Piasek, Bronowice Wielkie, Zwierzyniec, Wola Justowska, Kazimierz, Podgórze, Prokocim, Wola Duchacka, Jugowice, „Chałupa u Szpinaka”.
www.mbc.malopolska.pl/publication/113131
11. Część XI. Zdjęcia i wspomnienia Stanisławy Markowskiej dotyczące kamienicy Louisów.
www.mbc.malopolska.pl/publication/113132

A.III.8. Migawki z Cmentarza Rakowickiego

1. Część I. 21.02.2009 – 14.04.2017
www.mbc.malopolska.pl/publication/102198
2. Część II. 18.10.2017 – 13.04.2018
www.mbc.malopolska.pl/publication/102200
3. Część III. 16.10.2018 – 23.12.2018
www.mbc.malopolska.pl/publication/1044590
4. Część IV. Uzupełnienia z lat 2007-2013 oraz zdjęcia od 17.04.2019-01.11.2019
www.mbc.malopolska.pl/publication/116550
5. Część V. Zdjęcia od 25.12.2009 do 10.06.2020
www.mbc.malopolska.pl/publication/131177
6. Część VI. Zdjęcia od 22.10.2020 do 01.11.2021
www.mbc.malopolska.pl/publication/134872
7. Część VII. Zdjęcia od 24.12.2021 do 05.04.2022
www.mbc.malopolska.pl/publication/140561
8. Część VIII. Zdjęcia od 24.12.2021 do 05.04.2022
www.mbc.malopolska.pl/publication/148809

A.III.9. Krakowskie i podkrakowskie jeziora, stawy, rozlewiska i mokradła

1. Część I.
Dawna plaża pod Wawelem, Planty, Bronowice Wielkie, Czarna Wieś, Błonia, Zwierzyniec, Mydlniki i Kryspinów, Zakrzówek, Ludwinów, pogranicze Pychowic i Bodzowa, pychowickie łąki, Przegorzały i Bielany, posolvay'owskie stawy w Borku Fałęckim, okolice Bonarki, kamieniołom Libana, teren KL Płaszów, Bagry, nabrzeże Wisły w Rybitwach i Płaszowie, Dąbie, łąki mogiłskie, Bieńczyce i Olsza.
www.mbc.malopolska.pl/publication/74564
2. Część II.
Parki: w Nowym i Starym Prokocimiu, Wola Duchacka, Piaski Wielkie, Rząka, Krzyszkowice, Rajska, Kosocice, Barycz i Wieliczka.
www.mbc.malopolska.pl/publication/74567

A.III.10. Liczne albumy o Krakowie i jego okolicach opublikowane na mojej stronie serwisu społecznościowego Facebook:
<http://pl-pl.facebook.com/people/Leszek-Grabowski/100000321665908>

B. Opracowania dotyczące Ziemi Gdowskiej

B.I. Sagi i historie rodzinne

1. Saga rodu Grabowskich z Bilczyc i Liplasa koło Gdowa. Edycja XIX uzup. i skoryg.
www.mbc.malopolska.pl/publication/8610
2. Saga rodu Chanków i Kędrynów z Podolan i okolic Gdowa. Edycja VI uzup.
www.mbc.malopolska.pl/publication/10372
3. Szkic do historii badań nad drzewem genealogicznym rodu Chanków z Podolan i okolic Gdowa.
www.mbc.malopolska.pl/publication/14677
4. Notka o rodach: Kaletów – „Wójcioków”, Augustynków – „Frysiów” i Mrozowskich z Bilczyc koło Gdowa. Edycja XI.
www.mbc.malopolska.pl/publication/13924

B.II. Albumy o Ziemi Gdowskiej

B.II.1. Gdów i jego okolice – odchodzący świat

1. Część I. Gdów, Bilczyce, Liplas, Podolany, Wola Zręczycka, Jaroszkówka, Lipnica Murowana. Edycja II.
www.mbc.malopolska.pl/publication/15443
2. Część II. Gdów, Przebieczany, Marszowice, Jaroszkówka, Kobylec, Klęczana, Wola Zręczycka.
www.mbc.malopolska.pl/publication/15730
3. Część III. Wiatowice, Niegowić, Marszowice, Bilczyce, Gdów, Grzybowa, Zręczyce, Wola Zręczycka, Klęczana, Łapanów, Szlak Papieski - odcinek od Klęczany do Łapanowa. Edycja II.
www.mbc.malopolska.pl/publication/15731
4. Część IV. Bilczyce, Gdów, Podolany, Wola Zręczycka i Zręczyce. Edycja II.
www.mbc.malopolska.pl/publication/17022
5. Część V. Bilczyce, Liplas, Niegowić, Gdów i Grzybowa.
www.mbc.malopolska.pl/publication/17844
6. Część VI. Zagórzany, Gdów, Podolany, Jaroszkówka, Wieniec, Nieznanowice, Marszowice, Bilczyce i Łazany.
www.mbc.malopolska.pl/publication/21257
7. Część VII. Lednica Górna, Trąbki, Łazany Bilczyce, Gdów, Marszowice, Wola Zręczycka i Zagórzany.
www.mbc.malopolska.pl/publication/24065
8. Część VIII. Łazany, Gdów, Niegowić, Krakuszowice, Grodkowice, Klęczana, Kobylec i Łapanów
www.mbc.malopolska.pl/publication/56963
9. Część IX. Nieznanowice, Pierzchów, Cichawa. Szlak Papieski – odcinek od Niegowici do granic Klęczany.
www.mbc.malopolska.pl/publication/58646

10. Część X. Łazany, Bilczyce, Gdów, Pierzchów, Niegowić i Wiatowice. Edycja II.
www.mbc.malopolska.pl/publication/61319
11. Część XI. Jawczyce, Liplas, Gdów, Wola Zręczycka, Kobylec; wybrane archiwalia.
www.mbc.malopolska.pl/publication/77982
12. Część XII. Gdów, Marszowice, Jaroszkówka, Kobylec; kilka wyburzonych już chałup z Gdowa, Marszowic i Kobylca. Edycja II.
www.mbc.malopolska.pl/publication/85467
13. Część XIII. Rekonesans po Gdowie a.d. 2015, Bilczyce, Jawczyce, Podolany, Wola Zręczycka, Marszowice. Edycja IV.
www.mbc.malopolska.pl/publication/94401
14. Część XIV. Muzeum Dwór Feillów w Woli Zręczyckiej koło Gdowa, jego historia, otoczenie i okolica. Zagórzany. Edycja II uzup.
www.mbc.malopolska.pl/publication/98706
15. Część XV. Podolany i ich otoczenie.
www.mbc.malopolska.pl/publication/119043

C. Budownictwo ludowe, małomiasteczkowe i dworskie oraz kapliczki i inne pamiątki Ziemi Krakowskiej

1. Część I. Gdów. Edycja III.
www.mbc.malopolska.pl/publication/94399
2. Część II. Bilczyce, Jawczyce, Grzybowa, Łazany, Zręczyce, Wola Zręczycka, Edycja II.
www.mbc.malopolska.pl/publication/94400
3. Część III. Dobczyce i ich okolice.
www.mbc.malopolska.pl/publication/99109
4. Część IV. Bochnia i jej okolice.
www.mbc.malopolska.pl/publication/102150
5. Część V. Lanckorona i jej okolice: Izdebnik i Krzywaczka. Ed. II.
www.mbc.malopolska.pl/publication/113133
6. Część VI. Orawski Park Etnograficzny w Zubrzycy Górnej.
www.mbc.malopolska.pl/publication/114434
7. Część VII. Nadwiślański Park Etnograficzny w Wygielzowie.
www.mbc.malopolska.pl/publication/114435
8. Część VIII. Lipnica Murowana, Lipnica Dolna i Górna.
www.mbc.malopolska.pl/publication/115508
9. Część IX. Łapanów i jego okolice.
www.mbc.malopolska.pl/publication/119042
10. Część X. Ojców.
www.mbc.malopolska.pl/publication/131155
11. Część XI. Niegowić i jej okolica: Liplas, Wiatowice, Krakuszowice, Cichawa, Grodkowice, Pierzchów, Nieznanowice i Marszowice.
www.mbc.malopolska.pl/publication/131156

12. Część XII. Obrzeże i okolice Wieliczki. Kraków Bieżanów, Czarnochowice, Śledziejowice, Kokotów, Zabawa, Lednica Górna, Szczygłów, Zabłocie Surówki, Przebieczany, Biskupice, Trąbki, Rożnowa, Pawlikowice
www.mbc.malopolska.pl/publication/138492
13. Część XIII. Wielickie Krzyszkowice.
www.mbc.malopolska.pl/publication/138493
14. Część XIV. Prywatny skansen (zagroda) Elżbiety GrabośApolonia - w Zakrzowie oraz dawna zabudowa Niepołomic i ich okolice: Zakrzowa, Podłęża, Staniątek, Woli Batorskiej i Zabierzowa Bocheńskiego
www.mbc.malopolska.pl/publication/141449
15. Część XV. Wieliczka z lat 2009-2012
www.mbc.malopolska.pl/publication/142232
16. Część XVI. Wieliczka c.d. (2013-2023). Dodatek: wielickie parki oraz Siercza i Rożnowa w roku 2023
www.mbc.malopolska.pl/publication/148375
17. Część XVII. Wieliczka z roku 2023. C.d. Uzupełnienia z centrum oraz przegląd Bogucic i Parka Na Grabówkach
www.mbc.malopolska.pl/publication/148805
18. Część XVIII. Zachodnie obrzeża i okolice Krakowa. Piekary, Kryspinów, Cholerzyn, Liszki, Kaszów, Mników, Przeginia Duchowna, Brodła, Aleksandrowice, Kleszczów, Rudawa i Nawojowa Góra, Kobylany i Karniowice, Dubie i Dębnik, Zielonki, Korzkiew i Owczary, Garlica Murowana, Iwanowice, Jawiszowice, Świątniki Górne, Podchybie, okolice Kęt i Andrychowa (Czaniec, Roczyne, Rzyki i Wieprz)
www.mbc.malopolska.pl/publication/148806

D. Opracowania dotyczące Ziemi Krakowskiej.

D.I. Dawny świat okolic Krakowa

1. Część I. Dobczyce i Dziekanowice. Edycja II.
www.mbc.malopolska.pl/publication/19619
2. Część II. Wieliczka i Rożnowa.
www.mbc.malopolska.pl/publication/19620
3. Część III. Wieliczka i jej okolice (c.d.). Wieliczka, Czarnochowice, Lednica Górna, Przebieczany, Biskupice, Szczygłów, Surówki – Zabłocie.
www.mbc.malopolska.pl/publication/21938
4. Część IV. Wieliczka i jej okolice (cd). Wieliczka, Krzyszkowice, Lednica Górna, Czarnochowice i Śledziejowice.
www.mbc.malopolska.pl/publication/56793
5. Część V. Łapanów i jego okolice. Łapanów, Kobylec, Jaroszkówka, Szlak Papieski – odcinek od Łapanowa do Kobylca.
www.mbc.malopolska.pl/publication/56794
6. Część VI. Dobczyce i ich okolice (c.d.). Dobczyce i Kornatka. Edycja II.
www.mbc.malopolska.pl/publication/57409

7. Część VII. Mozaika podkrakowska. Edycja III. Puszcza Niepołomska i jej okolice, Brzesko Nowe, Pleszów, Kościelniki i Górka Kościelnicka, Zielonki, Korzkiew i ich okolice, Rudawa i jej okolice, Wola Zręczycka i Zagórzany, wokół Dobczyc i Podchybie koło Lanckorony. Dodatek – Podkarpacie, okolice Rzeszowa: Świlcza, Mrowla i Bratkowice.
www.mbc.malopolska.pl/publication/59373
8. Część VIII. Bochnia i jej okolice. Ziemia Tarnowska. Bochnia, Łapczyca, Lipnica Murowana, Jasień Brzeski, Tarnów i Ładna. Cmentarze wojenne o okresie I-ej wojny światowej z okolic Tarnowa. Edycja IV.
www.mbc.malopolska.pl/publication/59639
9. Część IX. Wieliczka i jej okolice (c.d.). Wokół centrum Wieliczki, Krzyszkowice oraz panoramy z Chabrowego Wzgórza, Śledziejowice i Kokotów.
www.mbc.malopolska.pl/publication/62561
10. Część X. Wieliczka i jej okolice (c.d.). Lednica Górna, wokół centrum Wieliczki, Krzyszkowice oraz panoramy z Chabrowego Wzgórza, krajobrazy wokół Baryczy. Edycja II.
www.mbc.malopolska.pl/publication/69387
11. Część XI. Bochnia i jej okolice (c.d.). Bochnia i Łapczyca. Edycja II.
www.mbc.malopolska.pl/publication/70813
12. Część XII. Wieliczka i jej okolice (c.d.). Rekonesans wokół wzgórza Pod Baranem.
www.mbc.malopolska.pl/publication/71484
13. Część XIII. Wieliczka i jej okolice (c.d.). Migawki z Wieliczki. Jeszcze jeden spacer po dawnych Krzyszkowicach.
www.mbc.malopolska.pl/publication/724743
14. Część XIV. Wieliczka i jej okolice c.d. Galicyjskiej Wieliczki ciąg dalszy, Wzgórze Kaim. Edycja II.
www.mbc.malopolska.pl/publication/76407
15. Część XV. Migawki z trasy: Staniątka, Niepołomice, Wola Batorska, Uście Solne, Szczurowa, Żabno, Ujście Jezuickie, Opatowiec, Gręboszów. Cmentarze wojenne i pomniki z okresu I-ej wojny światowej (c.d.): Wola Batorska - Sitowiec, Biskupice Radłowskie, Otfinów, Ujście Jezuickie, Gręboszów. Okolice Brzeska i Tarnowa – uzupełnienia. Edycja II.
www.mbc.malopolska.pl/publication/77197
16. Część XVI. Wieliczka (c.d.) i kalejdoskop podkrakowski. Wielickich widoków ciąg dalszy, Krzyszkowice, Bilczyce, Staniątka, Niepołomice, Podłęże, Zakrzów, Świątyniki Górne, Kryspinów, Aleksandrowice i Kleszczów. Edycja II.
www.mbc.malopolska.pl/publication/96911
17. Część XVII. Cholerzyn, Liszki, Kaszów, Nowa Wieś Szlachecka, Rybna, Przeginia Duchowna, Brodła, Babice, Wygietzów, Marcyporeba, Jawiszowice, Gdów, Marszowice, Podolany, Wola Zręczycka, Zagórzany, Kobylec, Lipnica Górna. Edycja II.
www.mbc.malopolska.pl/publication/115523

18. Część XVIII. Wieliczka, Gdów, Wola Zręczycka, Zagórzany, Kobylec, Piekary i Tyniec, Liszki, Mników i Wyciąże.
www.mbc.malopolska.pl/publication/131260
19. Część XIX. Bronowice Małe i Wielkie, Mydlniki, Kobylany, Balice, Aleksandrowice, Morawica, Olszanica, Chełm, Kryspinów, Cholerzyn, Kaszów, Mników, Czernichów, Jeziorzany, Piekary, Tyniec, Skawina, Radziszów, Biertowice, Kalwaria Zebrzydowska, Bugaj, Świątniki, Iwanowice, Uście Solne, Niedary, Świniary, Targoszów, Zawoja, Czaniec, Roczyny, Rzyki, Brzeźnica.
www.mbc.malopolska.pl/publication/131261
20. Część XX. Gdów, Podolany, Marszowice, Wola Zręczycka, Zagórzany, Szarów, Wieliczka
www.mbc.malopolska.pl/publication/132352
21. Część XXI. Modlnica, Dębnik, Czatkowice, Tenczynek, Szczyglice, Balice, Aleksandrowice, Morawica, Cholerzyn, Liszki, Kaszów, Mników, Nowa Wieś Szlachecka, Czernichów, Skawina, Jurczyce, Krzęcin, Radziszów, Wola Radziszowska, Głogoczków, Krzyszkowice, Świątniki Górne, Krzywaczka, Biertowice, Sułkowice, Lubień, Pcim, Dobczyce, Lanckorona. Fotografie Przemysława Wesołowskiego.
www.mbc.malopolska.pl/publication/132353
22. Część XXII. Wokół Wieliczki, Łazany, Jawczyce, Bilczyce, Liplas, Gdów, Marszowice, Wola Zręczycka i Zagórzany, Niżowa, Hucisko, Wiśniowa, Raciechowice, Kasinka Mała, Makocice, Karniowice, na Roztoczu.
Zdjęcia autora oraz uzupełniająco: Benedykta Dziecielskiego, Justyny Cwajnej, Karola Grabowskiego, Ewy Skoplak i Łukasza Opałka.
www.mbc.malopolska.pl/publication/140511

E. Przydrożne zabytki sztuki sakralnej z rejonów: Krakowa, jego okolic i Ziemi Krakowskiej

E.I. Zabytkowe figury, kapliczki i krzyże przydrożne z rejonu Krakowa i jego okolic.

1. Część I. Dawne przedmieścia Krakowa i podkrakowskie wsie.
www.mbc.malopolska.pl/publication/21231
2. Część II. Centrum Krakowa w obrębie dawnego rdzenia austriackiej twierdzy.
www.mbc.malopolska.pl/publication/21258
3. Część III. Ziemia Krakowska. Wieliczka, Gdów, Dobczyce i ich okolice.
www.mbc.malopolska.pl/publication/21259
4. Część IV. Centrum Krakowa w obrębie dawnego rdzenia austriackiej twierdzy – uzupełnienia.
www.mbc.malopolska.pl/publication/74586

5. Część V. Ziemia Krakowska cd.
Wieliczka i jej okolice, Trąbki, Łazany, Gdów i jego okolice, Szlak Papieski: Niegowić – Marszowice – Klęczana - Kobylec - Łapanów, Łapanów i jego okolice, Niepołomice i ich okolice, Dołęga koło Szczurowej, Kościelniki, Bochnia i jej okolice, Dębno Tarnowskie, Żabno i jego okolice, Wola Pogórska.
www.mbc.malopolska.pl/publication/77198

F. Opracowania dotyczące Podkarpacia

- F.1. Zarys dziejów rodzin Lubasów i Kokoszków ze Świlczy koło Rzeszowa.
Edycja II. uzup.
www.mbc.malopolska.pl/publication/131173

F.2. Budownictwo ludowe, małomiasteczkowe i dworskie oraz umykające krajobrazy Podkarpacia

1. Część I. Świlcza i jej okolice: Rudna Wielka i Rudna Mała, Mrowla, Trzciana i Bratkowice.
www.mbc.malopolska.pl/publication/131171
2. Część II. Tyczyn i Budziwój.
www.mbc.malopolska.pl/publication/131172
3. Część III. Krajobrazy Świlczy z lat 2012-2022.
www.mbc.malopolska.pl/publication/140562

F. Wybrane artykuły oraz audycje radiowe oraz telewizyjne z moim udziałem

Głos Wielicki (www.wielicki.glos24.pl)

1. Nr 1 (styczeń 2009) – „Odchodzący świat”.
2. Nr 2 (luty 2009) – „Negatyw na szklanej płytce”.
3. Nr 10 (październik 2009) – „Zapomniany mieszkaniec Bilczyc”;
o Franciszku Augustynku – „Antonim Wichurze” - w setną rocznicę jego narodzin.
4. Nr 12 (grudzień 2009) – „Bilczyce z lat mego dzieciństwa”
5. Nr 1 (styczeń 2010) – „Bajeczna chałupa mojej babki z Bilczyc”.
Część 1.
6. Nr 2 (luty 2010) – „Bajeczna chałupa mojej babki z Bilczyc”.
Część 2.
7. Nr 3 (marzec 2010) – „Bajeczna chałupa mojej babki z Bilczyc”.
Część 3.
8. Nr 4 (kwiecień 2010) – „Gdów z lat mego dzieciństwa - początku lat 60-tych XX-go wieku”. Część 1.
9. Nr 5 (maj 2010) – „Gdów z lat mego dzieciństwa - początku lat 60-tych XX-go wieku”. Część 2.
10. Nr 6 (czerwiec 2010) – „Tradycja nazw i przezwisk z dawnych Bilczyc”.
Część 1.

11. Nr 7 (lipiec 2010) – „Tradycja nazw i przezwisk z dawnych Bilczyc”. Część 2”.
12. Nr 8 (sierpień 2010) – „Moja prababka „Magdusia”. Część 1.
13. Nr 10 (październik 2010) – „Moja prababka „Magdusia”. Część 2.
14. Nr 1 (styczeń 2011). „Wspomnienie Marcina Ciężarka”.
15. Nr 2 (luty 2011). „Jan Kaczmarczyk – zapomniana ofiara zbrodni katyńskiej”.
16. Nr 3 (marzec 2012). „Moja Babcia Bogdzina”.
17. Nr 9 (wrzesień 2012). „Z dziejów dworu w Bilczycach”.

Wiadomości (10.2011)

www.wiadomosci.krakow.pl

O mnie. Barbara Bączek. „Dokumentalista z sercem”

Dziennik Polski (19-20.01.2013)

O mnie. Paulina Polak. „Fotografuje taki Kraków, który powoli przechodzi do przeszłości”.

<http://www.dziennikpolski24.pl/artukul/3214128,fotografuje-krakow-ktory-powoli-odchodzi-do-przeszlosci,id,t.html>

Gazeta Gdowianin

Artykuły i notki na temat Ziemi Gdowskiej, publikowane na internetowej stronie w/w gazety – www.gazetagdowianin.pl, w tym wywiad sprzed wielu lat, udzielony Panu Marcinowi Chytkowskiemu z Fundacji Stryszowianin, opublikowany w internetowej wersji Gazety Gdowianin w październiku roku 2020.

<https://www.gazetagdowianin.pl/wiadomosci-z-gminy-gdow/wywiad-z-leszkiem-grabowskim/>

Krowoderska.pl

Wywiad ze mną Andrzeja Śledzia: „Coś było piękne powinno trwać”, z dnia 14.01.2016 – <https://krowoderska.pl/fotograf-leszek-grabowski-cos-co-bylo-piekne-powinno-trwac/>

Dziennik Polski i Dziennik Polski 24 z dnia 29.01.2018

Artykuł Małgorzaty Mrowiec z moimi sugestiami i zdjęciami: „Kraków pilnie potrzebuje skansenu! To ostatni moment na ratowanie ginącej dawnej zabudowy”

http://www.dziennikpolski24.pl/region/kronika-krakowska/a/krakow-pilnie-potrzebuje-skansenu-to-ostatni-moment-na-ratowanie-ginacej-dawnej-zabudowy,12887902/?utm_source=social-media-facebook&utm_medium=przycisk-gora

Dziennik Polski 24 z dnia 14.03.2018

Artykuł Małgorzaty Mrowiec, ilustrowany moimi zdjęciami: „Piękne stare chałupy znikają z krajobrazu Krakowa. Ktoś zadba o stworzenie skansenu?”

<http://www.dziennikpolski24.pl/region/wiadomosci-krakow/a/piekne-stare-chalupy-znikaja-z-krajobrazu-krakowa-ktos-zadba-o-stworzenie-skansenu,13005674/>

Polskie Radio Kraków

Rozmowa z red. Grzegorzem Krzywakiem o dawnych kąpieliskach w Krakowie (28.06.2017)

<http://www.radiokrakow.pl/wiadomosci/krakow/kapielsko-na-zakrzowku-darmowe-dla-posiadaczy-krakowskiej-karty-miejskiej/>

Polskie Radio Kraków

Moje opowieści o krakowskim Piasku w rozmowie z red. Marzeną Florkowską (05.02-09.02.2018) w programie Pod Lupą

<http://www.radiokrakow.pl/audycje/pod-lupa/pod-lupa-na-krakowskim-piasku/>

Polskie Radio Kraków

Reportaż Grzegorza Krzywaka o fontannach krakowskich – tych dawnych i tych współczesnych (27.02.2018)

<http://www.radiokrakow.pl/wiadomosci/krakow/gdzie-sie-podzialy-krakowskie-fontanny/>

Artoteka WBP

Rajski Piasek – spotkanie w w Krakowie w dniu 06.03.2018



Relacja na żywo w Youtube

<https://www.youtube.com/watch?v=rG1kpe-cepM&feature=share>

Polskie Radio Kraków –

reportaż Magdaleny Zbylut z dnia 28.06.2018.

„Czy powstanie krakowski skansen – pomysł wraca po raz trzeci”.

<http://www.radiokrakow.pl/wiadomosci/krakow/czy-powstanie-krakowski-skansen-pomysl-wraca-po-raz-trzeci-zdjecia/>

TVP Kraków

Reportaż Moniki Dziury: „CZY W KRAKOWIE POWSTANIE SKANSEN? TO OSTATNIA SZANSA NA RATUNEK DLA STARYCH CHAŁUP”.

Kronika Krakowska z dnia 08.07.2018

<http://krakow.tvp.pl/37999421/czy-w-krakowie-powstanie-skansen-to-ostatnia-szansa-na-ratunek-dla-starych-chalup>

Dziennik Polski

Artykuł Magdaleny Mrowiec (z moimi zdjęciami w wersji internetowej)
Skansen: chałupy, karczma, krowy... z dnia 17.09.2018

<https://dziennikpolski24.pl/skansen-chalupy-karczma-krowy-nowe-muzeum-mogloby-powstac-w-nowej-hucie-za-dwa-lata/ar/13498315>

Radio Kraków

„Urok starych chałup” - reportaż Marzeny Florkowskiej w programie Pod Lupą w dniu 06.05.2019

<http://www.radiokrakow.pl/audycje/pod-lupa/urok-starych-chalup/?fbclid=IwAR1Tdc8v83PGNOJU8I7vIQyVonK-ZodQc18o8CFZXXq0Lk1YsprHGDeYds/>

TVP Kraków

„Krakowski skansen powstanie w Nowej Hucie” -reportaż Moniki Dziury z Kroniki Krakowskiej z dnia 11.11.2019

<https://krakow.tvp.pl/45289207/krakowski-skansen-powstanie-w-nowej-hucie?fbclid=IwAR0n9XtOmfXwjGouGJRQPpoZDdC65FmzZMMkFRVYCOaYc-kpxEzRhC16MBok>

Dziennik Polski

Artykuł Małgorzaty Mrowiec z moimi zdjęciami i tekstem

„Na tropie Krakowa, którego już... nie ma. Zobacz, jak zmienił się krajobraz miasta w zaledwie kilkadziesiąt lat”.

https://dziennikpolski24.pl/na-tropie-krakowa-ktorego-juz-nie-ma-zobacz-jak-zmienil-sie-krajobraz-miasta-w-zaledwie-kilkadziesiat-lat-zdjecia/ar/c15-14849361?fbclid=IwAR38luUMHWDjA8AQFWfWRx-1PbVPDJFzChw_0NAN1X53Glxfegtcyk6Vjr0

Radio Eska

O fontannie prof. Zina

https://www.eska.pl/krakow/koniec-poniewierki-fontanny-zina-zabytek-stanal-w-parku-jerzmanowskich-aa-MFY1-ZadL-a1qq.html?fbclid=IwAR1a4g-8Srf8xLB_PiOaJJsfVhD694lf3eTCDwE43yDiCz-ONP5dXIA7VEK

TVP Kraków

O dramatycznej zabudowie Półwsia Zwierzynieckiego -
Kronika Krakowska z dnia 01.06.2020 – reportaż Moniki Dziury
https://www.facebook.com/tvp3krakow/videos/689062808542333/UzpfST_EwMDAwMDMyMTY2NTkwODozMTc5NjY0NjgyMDU0MjIz/

Muzeum Krakowa

„Spacer po Garbarach”. Moje opowieści o Piasku sprzed 60 lat –
pięcioczęściowy film, zrealizowany na zamówienie MK w ramach projektu
realizowanego przez Dom Zwierzyniecki: „Zwierzyniec zaprasza Garbary”.

Część I.

<https://www.facebook.com/watch/?v=294634634941344>

Część II

<https://www.facebook.com/watch/?v=350540442612113>

Część III

<https://www.facebook.com/watch/?v=791311341611557>

Część IV

<https://www.facebook.com/watch/?v=988264891624351>

Część V

<https://www.facebook.com/watch/?v=3116460041801936>

TVP Kraków

„Coraz bliżej skansenu” - reportaż Moniki Dziury w Kronice Krakowskiej na
antenie w dniu 01.09.2020

<https://krakow.tvp.pl/49665568/coraz-blizej-powstania-skansenu-w-krakowie?fbclid=IwAR0jE0W0GHAY8uUZYI8DTkc1BweyL1veZIMJzyQVZjCBsVbjtr1mIyDRKmg>

Radio Kraków

„Przedświąteczny Kraków”, rozmowa z redaktor Marzeną Florkowską
o realiach Piasku z lat 60. Audycja Przed Hejnałem z dnia 21.12.2020.

<https://www.radiokrakow.pl/audycje/przy-okazji/przedswiateczny-krakow/>

TVP Kraków

„Co stanie w krakowskim skansenie?” - reportaż red. Moniki Dziury
w Kronice Krakowskiej w dniu 22.03.2021

https://krakow.tvp.pl/52916082/co-stanie-w-krakowskim-skansenie?fbclid=IwAR2y6YI504NHbIMXpOXxscGKQ3NQNmkBxXZPHGD_AYHBQrSwm8dyWhcudV8

TVP Kraków

„Trwa rewitalizacja Parku Jordana w Krakowie”
reportaż red. Moniki Dziury w Kronice Krakowskiej w dniu 10.04.2021,
gdzie wyrażam swoje zdanie na temat przyszłości Jordanówki

https://krakow.tvp.pl/53243325/trwa-rewitalizacja-parku-jordana-w-krakowie?fbclid=IwAR3csSwGbxOFoLumuP-y2jIgis5rHV_6OSHIIVWI2oyKUialZzbXLvMVM4g

Radio Eska

Wspomnienie Bagrów Ludwinowskich w rozmowie z Jakubem Kusym na antenie (15.11.2021)

<https://www.eska.pl/krakow/zm-sprzata-bagry-ludwinowskie-co-czekaten-urokliwy-zakatek-aa-515R-7dSL-HdZQ.html>

TVP Kraków

reportaż red. Moniki Dziury o przyszłości „okrągłaka” w Parku Jordana - Kronika Krakowska z dnia 04.12.2021

krakow.tvp.pl/57280771/nie-chca-muzeum-sportu-w-jordanowce

Gazeta Krakowska.pl z dnia 18.01.2023 –

artykuł red. Małgorzaty Mrowiec: „Kraków. Skansen w Branicach miał ratować piękne stare chałupy. Wciąż nie zaczął. Czy w ogóle zdąży?”

<https://gazetakrakowska.pl/krakow-skansen-w-branicach-mial-ratowac-piekne-stare-chalupy-wciaz-nie-zaczal-czy-w-ogole-zdazy/ar/c1-17213619>

Radio RMF 24 Regiony z dnia 21.01.2023

Reportaż red. Marka Wiosło. „Zabytkowe, drewniane chałupy czekają na przenosiny. Z roku na roku niszczeją”

https://www.rmfm24.pl/regiony/krakow/news-zabytkowe-drewniane-chalupy-czekaja-na-przenosiny-z-roku-na-,nId,6547007#crp_state=1

TVP Kraków

kolejny reportaż red. Moniki Dziury o skansenie. Kronika Krakowska z dnia 05.02.2023

<https://krakow.tvp.pl/66060253/05022023-1830>

Kraków. Nasze miasto.pl

Artykuł Małgorzaty Mrowiec o nowo powstającym skansenie z moją opinią (12.08.2023)

<https://krakow.naszemiasto.pl/krakow-zamiast-powstajacego-skansenu-w-branicach-wciaz/ar/c1-9420131>

Przyznane wyróżnienia

- 2017. Medal 650-lecia Prokocimia przyznany przez Komitet Organizacyjny Obchodów 650-lecia Prokocimia
- 2018. Odznaka Honoris Gratia przyznana przez Prezydenta Jacka Majchrowskiego za pracę społeczną na rzecz Krakowa
- 2019. Wyróżnienie w ramach Nagrody Województwa Małopolskiego im. Mariana Korneckiego "za wybitne osiągnięcia w dziedzinie ochrony i opieki nad zabytkami architektury drewnianej Małopolski w roku 2019"
- 2020. Powołanie przez Prezydenta miasta Krakowa Jacka Majchrowskiego na członka Rady Konsultacyjnej d.s. Parku Edukacyjnego Branice
- 2023. Powołanie na II. kadencje Rady