

Leszek Grabowski

Podglądanie starego Krakowa

Część XXI. Piasek i Nowy Świat - c.d.

**(Piasek – zdjęcia wykonane od stycznia 2020 do sierpnia 2021,
Nowy Świat od listopada 2017 do sierpnia 2021)**

Kraków 2021

Leszek Grabowski

**Podglądanie starego Krakowa
Część XX. Piasek i Nowy Świat - c.d.**

Kraków 04.09.2021

**Na prawach rękopisu
© Copyright by Leszek Grabowski
Kraków 2021**

Spis Treści

0. Wstęp	4 - 4
A. Piasek	5 -162
A.1-A.9. Zdjęcia od 27.01.2020 do 01.08.2021	
B. Nowy Świat	163- 204
B.1-A.8. Zdjęcia od 01.11.2017 do 01.08.2021	
Załącznik. Moje opracowania dostępne na forum MBC i artykuły opublikowane na łamach Głosu Wielickiego.	205-231



Fot. nr 1. Z red. Moniką Dziurą z TVP Kraków podczas kręcenia reportażu o okrąglaku z Parku Jordana.

0. Wstęp

Część XXI z cyklu „Podglądanie starego Krakowa” zawiera zdjęcia wykonane na terenie Piasku, dawnej IV. dzielnicy Wielkiego Krakowa w okresie od 27.01.2020 do 01.08.2021 (część A) oraz Nowy Świata, dawnej III. jego dzielnicy, pomiędzy 01.11.2017, a 01.08.2021 (część B). Zbiory te stanowią uzupełnienia do roku 2021 dokumentacji fotograficznej obu tych zabytkowych już obszarów, która powstawała od roku 2008 i jest dostępna w zasobach Małopolskiej Biblioteki Cyfrowej - patrz załącznik na końcu opracowania (w przypadku Piasku były to części: VI, VII, XV i XX, zaś odnośnie Nowego Świata część IX).

W ostatnich kilku latach na terenie Piasku powstały: przy ulicy Szujskiego 4, w miejscu zespołu willowo-ogrodowego Antoniego Wojczyńskiego z lat 60. XIX wieku, Grand Ascot Hotel, przerośnięty wysokościami i gabarytami apartamentowiec przy Dolnych Młynów 11, nowa kamienica w stylu „nowej epoki” przy ulicy Krowoderskiej 40, wybudowana na dawnym gruncie zakonnym, zaś w miejscu Barcelony w narożu ulic Piłsudskiego 1 i Straszewskiego 24 na stałe wkomponowała się „nowa trumna”. Jeśli idzie o wyburzenia to trzeba odnotować zniknięcie oficyny na dziedzińcu na tyłach posesji przy ulicy Karmelicka 13-15 i Garbarskiej 22 oraz „wiszącego ogrodu” z ulicy Rajskiej 18, w którego miejscu powstało uzupełnienie do przebudowywanej kamienicy z naroża ulic: Rajskiej 16 i Szujskiego 11. Z terenu Piasku ostatecznie znikły może już ostatnie relikty gastronomiczno-handlowe z czasów PRL: Bar Górnik z naroża ulic: Czystej 1 Dolnych Młynów oraz dawny sklepik Łakomskiej (do niedawna Biernatów) z ulicy Rajskiej 20. Wyremontowano kilka kamienic przy ulicy Studenckiej pod numerami: 3 (willa prof. W. Natanson - niestety ze zmianami w części parterowej), 19, 23, 25 (kamienica Zollów) i 27, kamienice: Izby Lekarskiej przy ulicy krupnicza 11A, przy Karmelickiej 50 oraz z naroża ulic Kochanowskiego 6/Michałowskiego 14, gdzie niestety nie obyło się bez dobudowania szpetnego poddasza o charakterze użytkowym. Nową szatę otrzymała Rogatka Wolska z ulicy Piłsudskiego 29. Niestety również wiele innych kamienic utraciło swoje oryginalne fasady poprzez dobudowanie do nich chaotycznych z reguły nowych pięter bądź pseudo pięter w postaci użytkowych poddaszy.

Na terenie Nowego Świata, po przejęciu przez UMK ruszył długo wyczekiwany remont Kossakówki, gdzie ostatecznie powstanie muzeum tego zasłużonego nie tylko dla Krakowa rodu, a w miejscu willi Medyńskich przy placu Kossaka 6 powstał Bachleda Luxury Hotel, w którym z dawnej willi, wpisanej wcześniej do Rejestru Zabytków, pozostały tylko zewnętrzne ściany (można rzec, że jest tu teraz „zabytkowa wydmuszka”).

Aby szczegółowo obserwować zachodzące ostatnio zmiany zapraszam do przejrzenia albumu, gdzie krótkie komentarze, często merytoryczne oraz nierzadko własne refleksje starałem się zawrzeć bezpośrednio pod prezentowanymi zdjęciami.

A. Piasek (27.01.2020-01.08.2021)
A.1. Zima 2019/2020 (27.01.2020)



Fot. nr 2. W stronę ulicy Szewskiej – ujęcie spod Teatru Bagatela.



Fot. nr 3. Wzdłuż ulicy Krupniczej.



Fot. nr 4 (4-7). Migawki z ulicy Karmelickiej. Tu widok ku kościołowi Karmelitów.



Fot. nr 5. Z dawnym ratuszem Garbar pod nr 12 pośrodku.



Fot. nr 8. Golgota przy kościele Karmelitów.



Fot. nr 7. Widok spod kościoła Karmelitów.

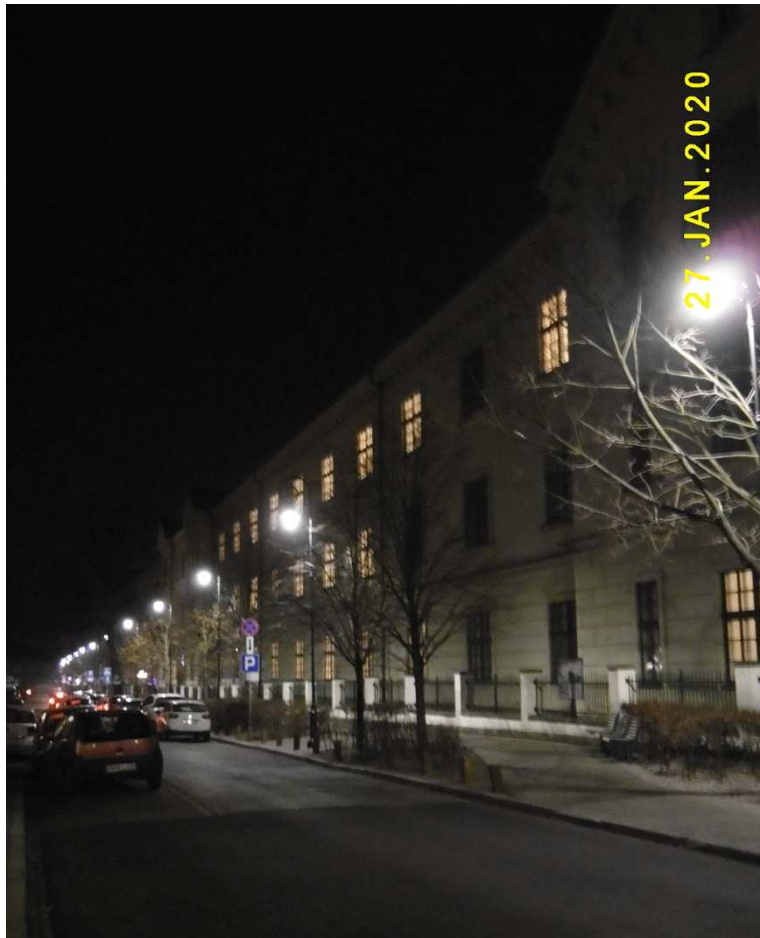

Fot. nr 8 (8-10). Wzdłuż ulicy Rajskiej. Tu dawne c.k. koszary pod nr: 1-3.



Fot. nr 9 (9-11). Bar Góralski Raj pod nr 8.



Fot. nr 10 (10-11). Na przestrzeni ostatnich kilku lat, od śmierci długoletniej restauratorki - pani Marzeny, w tej „parafialnej” dla Piasku knajpce wielokrotnie zmieniali się właściciele. Miejmy nadzieję, że obecny, rodem z Podhala, zabawi tu na dłużej.



Fot. nr 11.

A.2. Przedwiośnie i wiosna 2020 (01.03-09.06.2020)

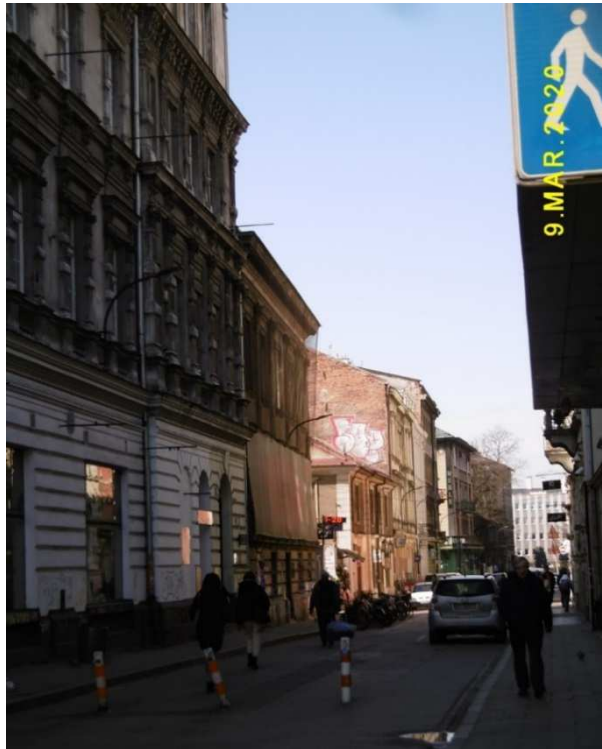

Fot. nr 12 (12-31). Spacer wzdłuż ulicy Krupniczej. Widok spod Teatru Bagatela.



Fot. nr 13. Fragment zabudowy o numerach: 4- 14. (09.06.2020)



Fot. nr 14. Podwórkó na posesji pod nr 6.



Fot. nr 15 (15-16). Wzdłuż ulicy Loretańskiej.



Fot. nr 16. Secesyjna kamienica pod nr 5, dzieło Henryka Lamensdorfa z roku 1911.



Fot. nr 17 (17-18). Odnowiony budynek Izby Lekarskiej pod nr 11A.



Fot. nr 18.



Fot. nr 19. W kamienicy pod nr 18 ciągle nie może ruszyć remont.



Fot. nr 20. Zielone przedpole fragmentu zabudowy od nr 17 do 21.



Fot. nr 21 (21-23). Wzdłuż ulicy Szujskiego.



Fot. nr 22. Nieciekawa bryła hotelu Grand Ascot pod nr 4.



Fot. nr 23. Remont kamienicy pod nr 5.



Fot. nr 24. Pusta przestrzeń po domku Rzegocińskich pod nr 24, która została prowizorycznie zagospodarowana na małą gastronomię przez Tio Malo Tex-Mex Bar.



Fot. nr 25. Z dawną Bursą księdza Kuznowicza w tle.



Fot. nr 26 (26-27). Wzdłuż ulicy Dolnych Młynów. W tle zamknięty właśnie Bar Górnik.



Fot. nr 27. Fragment zabudowy poniżej nr 9.



Fot. nr 28. Końcowy fragment ulicy Krupniczej powyżej placu Kuznowicza.



Fot. nr 29 (29-31). Widoki z alei Mickiewicza. Na pierwszym planie nowy gmach Collegium Paderevianum.



Fot. nr 30 (30-31). Z nowo odrestaurowaną kopułą Bursy Kuznowicza w tle.



Fot. nr 31. Kopuła jeszcze bez figury Matki Boskiej w jej wnętrzu. (01.03.2020)



Fot. nr 32 (32-33). Wzdłuż fragmentu alei Mickiewicza poniżej ulicy Krupniczej.



Fot. nr 33.



Fot. nr 34(34-37). Kilka ujęć ulicy Piłsudskiego. Tu „trumna” w miejscu dawnej Barcelony.

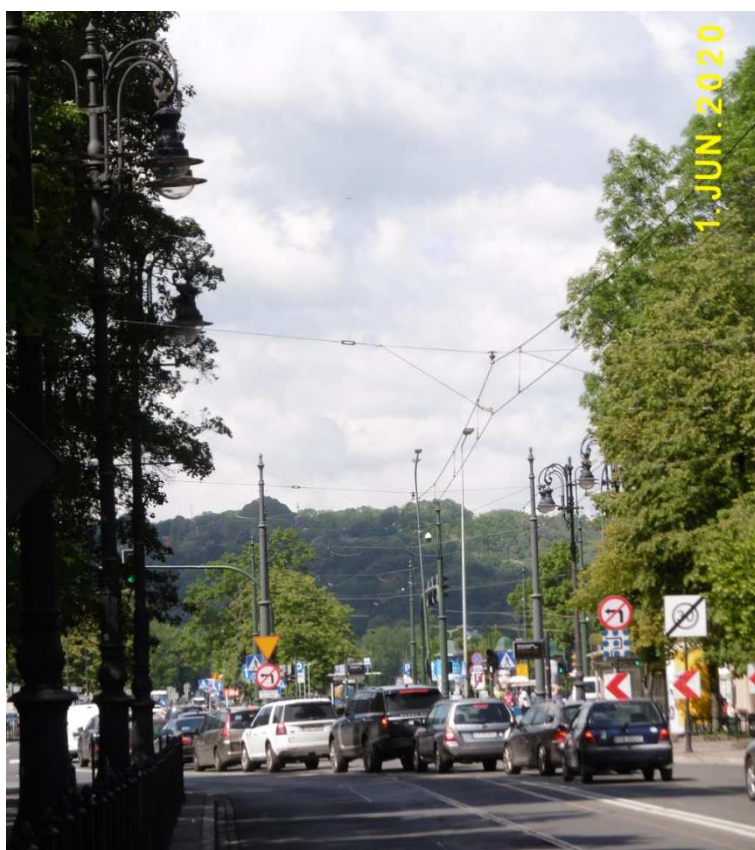

Fot. nr 35. Z Kopcem Kościuszki w tle.



Fot. nr 36 (36-37). Sciana szczytowa Sokoła w trakcie kolejnej renowacji.



Fot. nr 37.



Fot. nr 38 (38-39). Przy ulicy Garncarskiej. Tu fasada kościoła Sercanek.



Fot. nr 39. Kamienica własna Karola Zaremby pod nr 16.



Fot. nr 40 (40-61). Wzdłuż ulicy Studenckiej. Fot. 77-78 – kamienica pod nr 27.



Fot. nr 41.



Fot. nr 42 (42-43). Niedawno odrestaurowana dawna kamienica Zollów pod nr 25.



Fot. nr 43.



Fot. nr 44 (44-45). Neorenesansowa kamienica pod nr 23.



Fot. nr 45.



Fot. nr 46 (46-47). Kamienica pod nr 21, która czeka na renowację fasady.



Fot. nr 47. Neorenesansowe boniowanie portalu.



Fot. nr 48 (48-51). Kamienica własna Sławomira Odrzywolskiego pod nr 19 i jej detale.



Fot. nr 49.



Fot. nr 50 (50-51). Niedawno odnowiona dekoracja sgraffitowa.



Fot. nr 51.



Fot. nr 52 (52-56). Budynek dawnej S.P nr 13 przy ulicy Studenckiej 13.



Fot. nr 53.



Fot. nr 54.

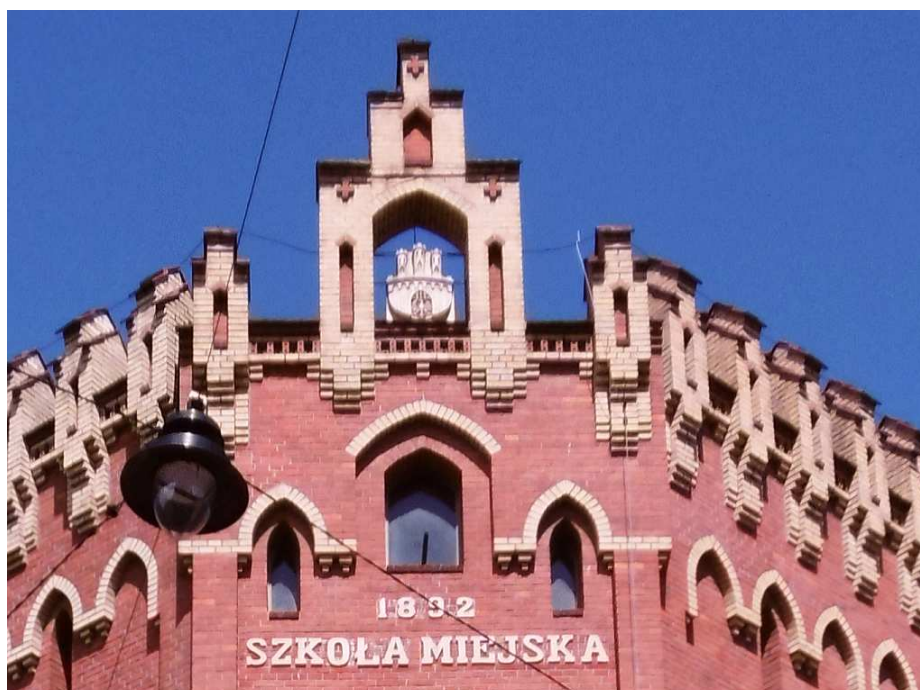

Fot. nr 55.

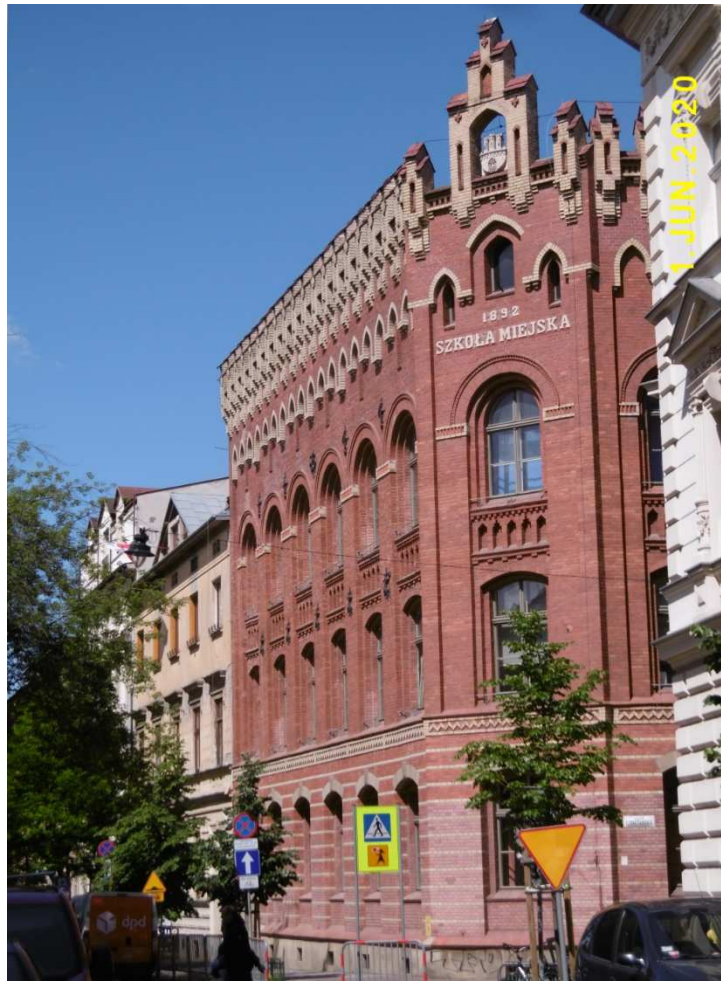

Fot. nr 56.



Fot. nr 57. Zespół klasztorny Kapucynów.



Fot. nr 58. Kamienica narożna pod nr 11.



Fot. nr 59 (59-60). Dawna willa prof. W. Natansona pod nr 3 w trakcie remontu.



Fot. nr 60. Przebudowywanie parteru obiektu wpisanego do Rejestru Zabytków.



Fot. nr 61. Pełna jeszcze eklektycznego uroku kamienica pod nr 1.



Fot. nr 62 (62-63). Niska zabudowa ulicy Karmelickiej powyżej nr 13. (02.03.2020)



Fot. nr 63.

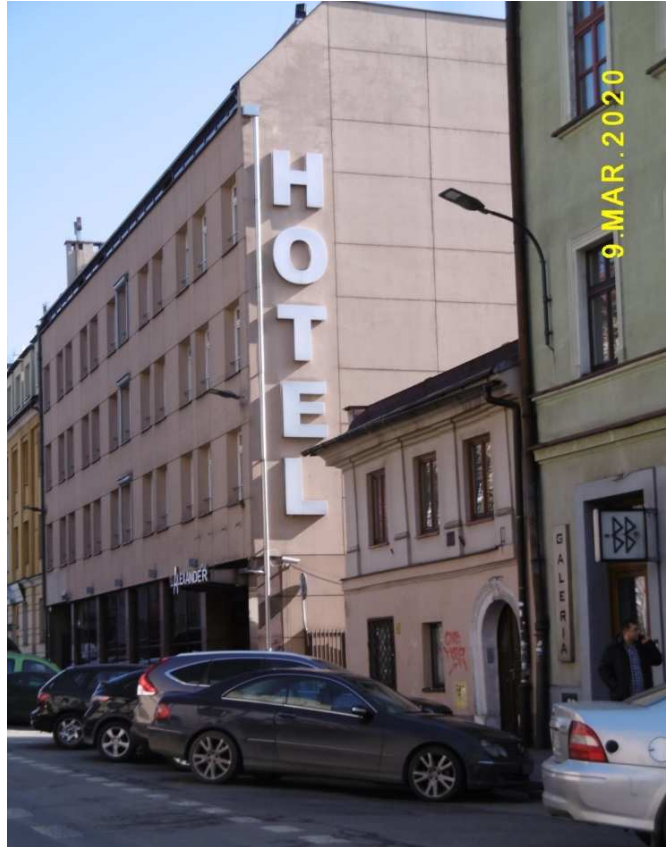

Fot. nr 64 (64-69). Wzdłuż ulicy Garbarskiej. Tu fragment zabudowy o nr: 18-22.



Fot. nr 65. Tyle pozostało po klimatycznej oficynie z adresem: ulica Karmelicka 13.



Fot. nr 66. Mocno zniekształcona już fasada parterowego domu spod nr 11.



Fot. nr 67. Fragment zabudowy powyżej nr 7.



Fot. nr 68 (68-69). „Pigoniówka” UJ w oficynie kamienicy pod nr 7 i jej przedpole.



Fot. nr 69.



Fot. nr 70. Fragment międzywojennej zabudowy ulicy Basztowej o numerach: 4-10.



Fot. nr 71 (71-72). Kościół Karmelitów Trzewickowych.



Fot. nr 72.



Fot. nr 73 (73-74). Fragment zabudowy ulicy Karmelickiej powyżej numeru 19.

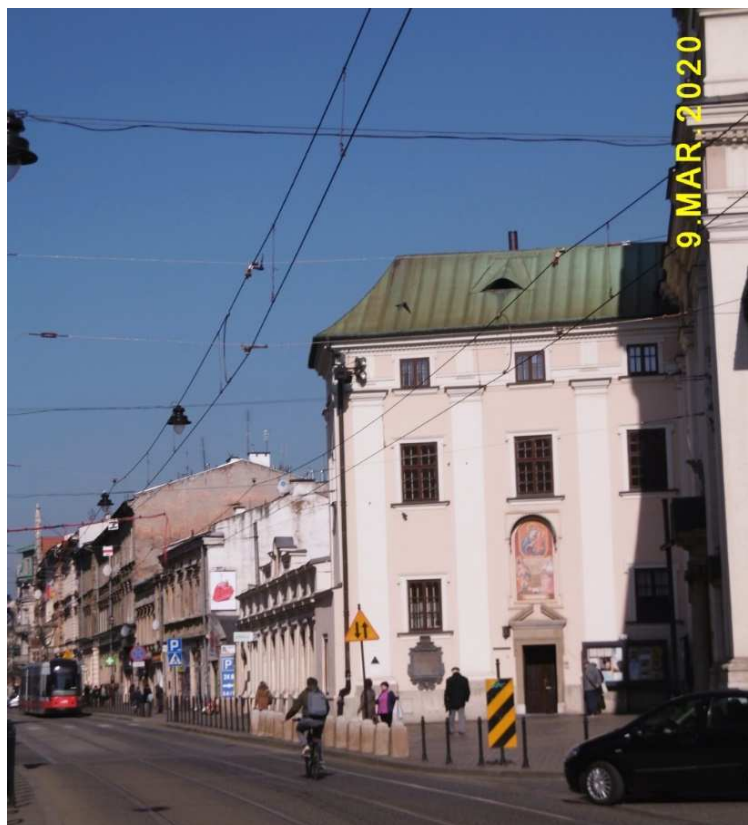

Fot. nr 74.



Fot. nr 75 (75-81). Na dziedzińcu Karmelitów na tyłach kamienic o numerach: 21-25.

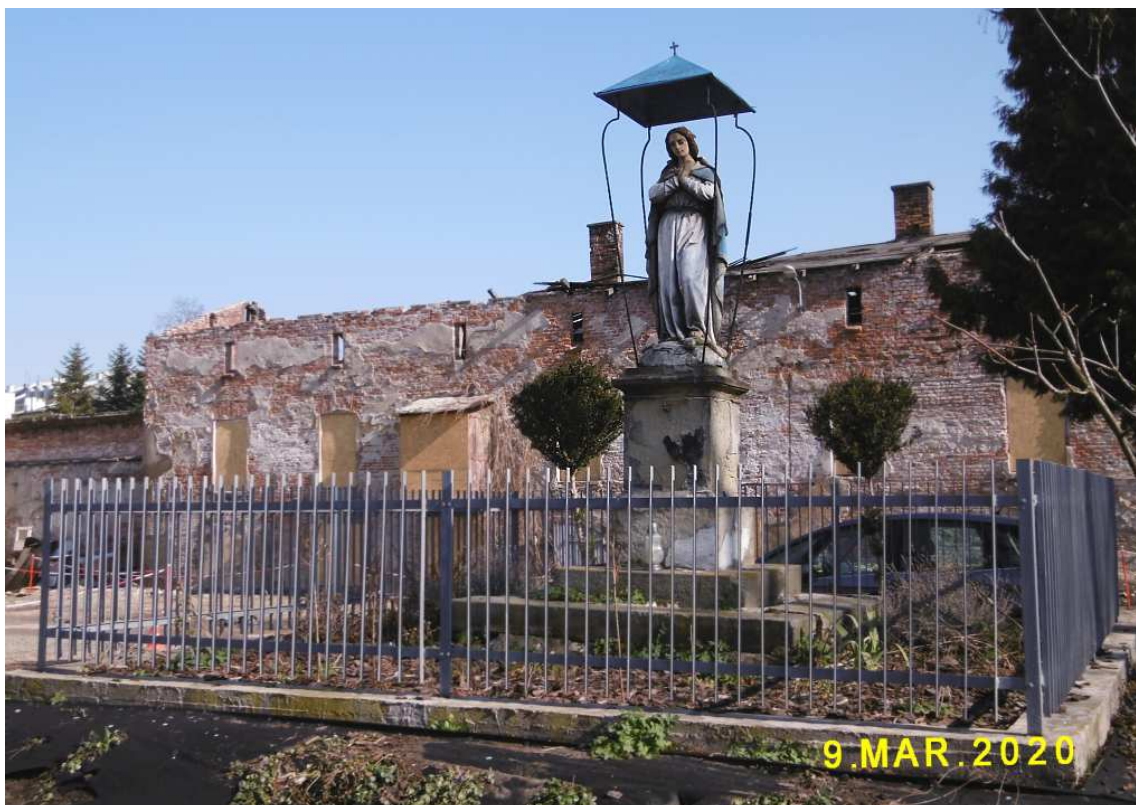

Fot. nr 76. Figura Matki Boskiej pośrodku dziedzińca.



Fot. nr 77 (77-82). Nieciekawie wygląda przyszłość tej karmelickiej oficyny.



Fot. nr 78.



Fot. nr 79 (79-80). Jaki los czeka tą rokokową figurę wbudowaną w ścianę walącego się budynku?



Fot. nr 80.



Fot. nr 81. Wspomnienie dawnego warsztatu rzemieślniczego.

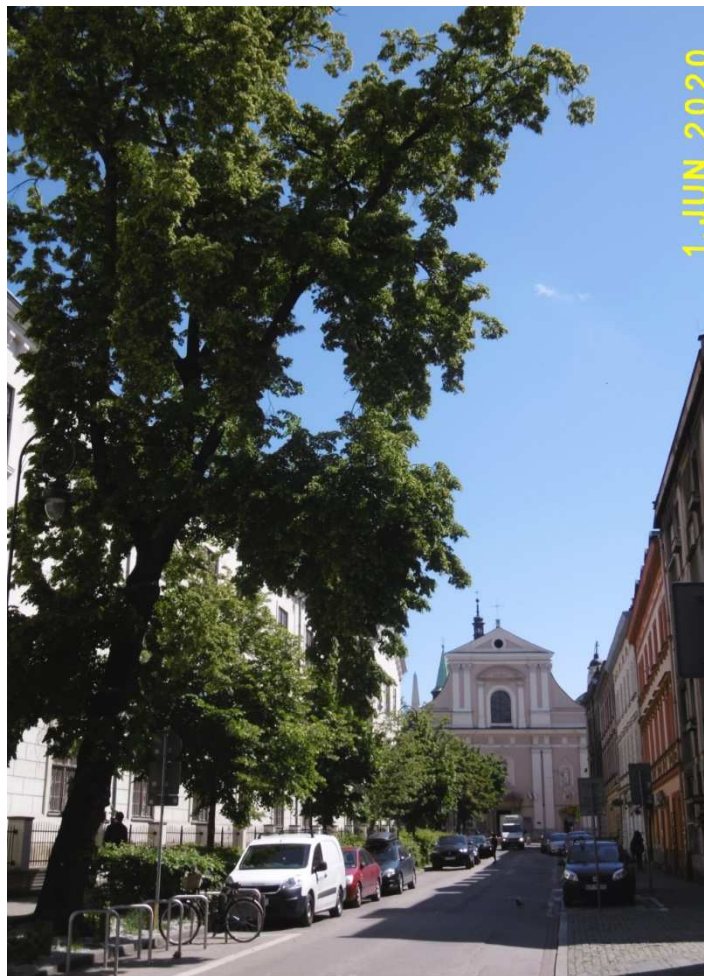

Fot. nr 82 (82-95). Wzdłuż ulicy Rajskiej.



Fot. nr 83 (83-91). Kamienica spod nr 16/Szujskiego 11 na etapie przebudowy.



Fot. nr 84. Widok z ulicy Rajskiej. Wiszący ogród został już rozebrany.



Fot. nr 85. Ujęcie z ulicy Szujskiego.

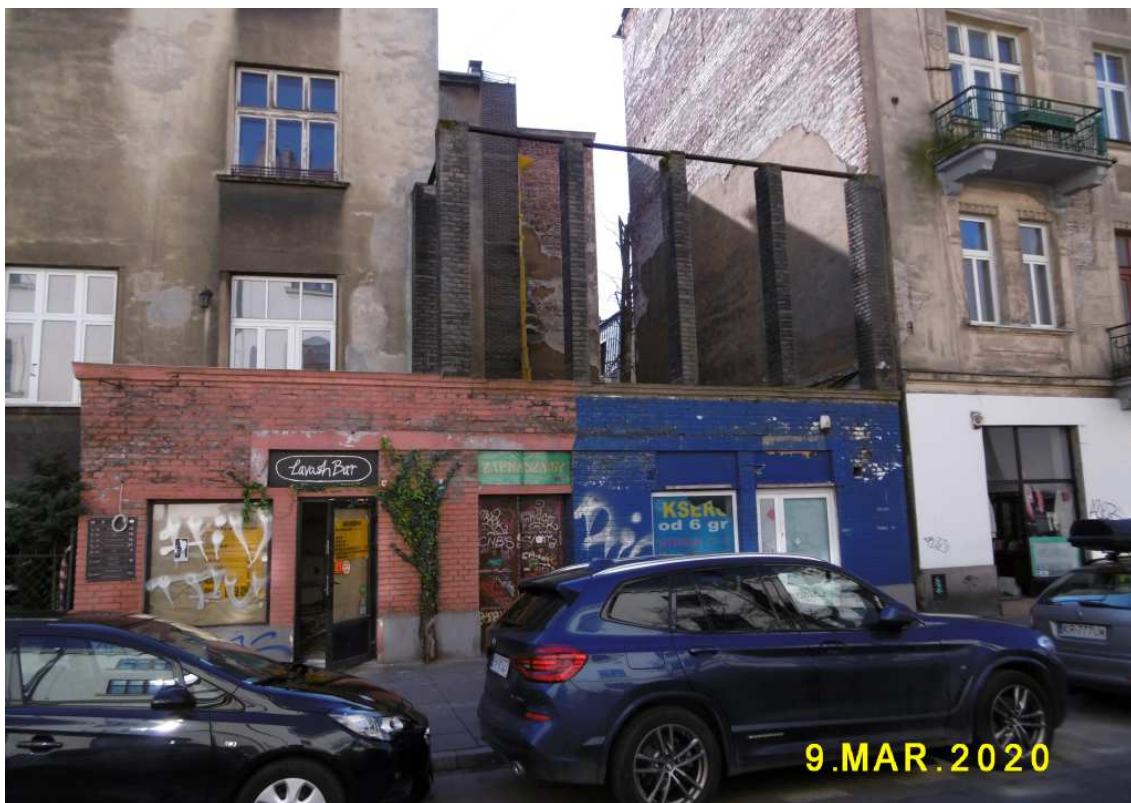

Fot. nr 86 (86-87). Wspomnienie pozostałości wiszącego ogrodu pod nr 18.



Fot. nr 87.



Fot. nr 88 (88-89). Stan na etapie przebudowy. Jak daleko zmieni się ten fragment?



Fot. nr 89.

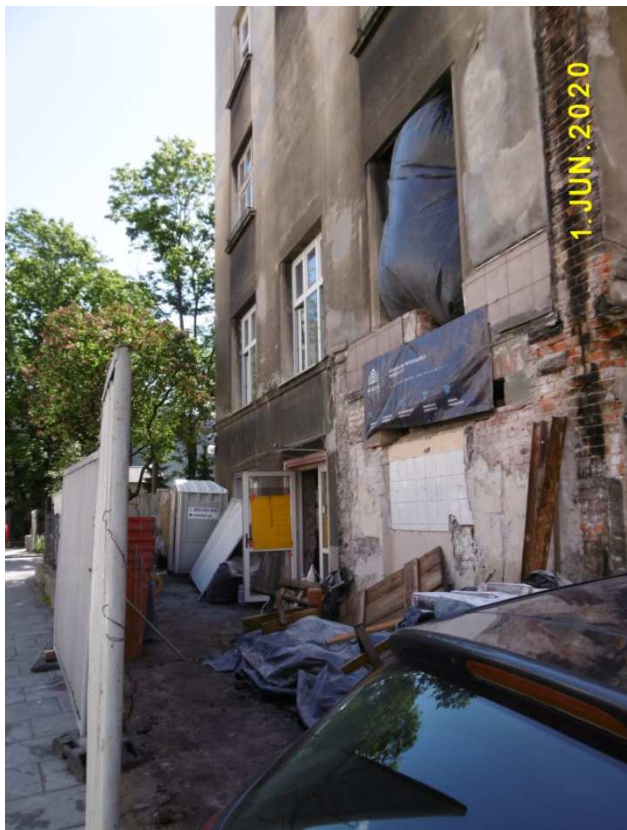

Fot. nr 90.



Fot. nr 91. Po dawnej, secesyjnej willi dr Kupczyka, która stała tu do połowy lat 30. zeszłego wieku, zostało tylko ogrodzenie. Ciekawe czy przetrwa?



Fot. nr 92 (92-95). I tak oto zniknął nam klimatyczny sklepik Biernatów spod nr 20.



Fot. nr 93.



Fot. nr 94.

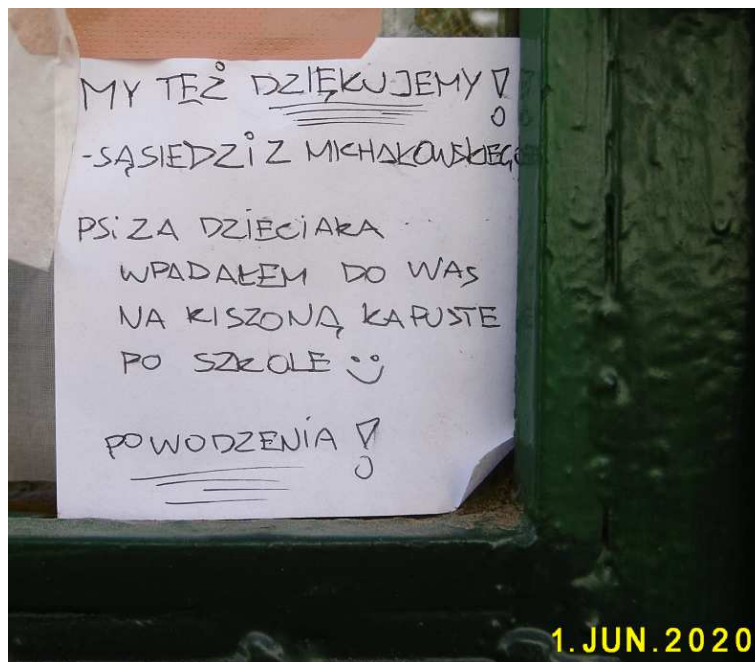

Fot. nr 95.

A.3. Lato 2020 (19.07.2020)

Fot. nr 96. Widok spod Hotelu Cracovia na początkowy fragment alei Mickiewicza.



Fot. nr 97. Rogatka Wolska, wybudowana w roku 1893. Gdyby tak jeszcze zrekonstruować charakterystyczny daszek przy wejściu, znany z archiwalnych fotografii.

A.4. Jesień 2020 (04.10.2020)

Fot. nr 98. Ulica Czysta w ujęciu z wylotu ulicy Reymonta.



Fot. nr 99 (99-101). Wzdłuż alei Mickiewicza. Z prawej kamienice pod nr: 13-17.



Fot. nr 100. Ku wylotowi ulicy Krupniczej. Ujęcie spod nowego gmachu UR, zwanego kiedyś „Wysrolem” (obiegowa naleciałość językowa od dawnej nazwy WSR).



Fot. nr 101. Collegium Paderevianum pod nr 9 w swej nowej szacie architektonicznej.

A.8. Przedwiośnie i wiosna 2021 (14.03-13.06.2021)

Fot. nr 102 (102-103). Widoki na dawny plac Hanki Sawickiej, dziś księdza Kuznowicza – ujęcia z wylotu ulicy Garncarskiej. Tu, wzdłuż krawędzi ulicy Krupniczej, stał Dolny Młyn, ostatecznie wyburzony w roku 1939. (14.03.2021)



Fot. nr 103.



Fot. nr 104 (104-107). Ulica Krupnicza. Fragment typowo podmiejskiej zabudowy o numerach: 17-21.



Fot. nr 105. Widok ulicy poniżej Domu Literatów spod nr 22. (14.03.2021)



Fot. nr 106. Narys dachu parterowego domku Rzegocińskich spod nr 24, wyburzonego w roku 1980.



Fot. nr 107. Fragment zabudowy ulicy powyżej ulicy Dolnych Młynów. (14.03.2021)



Fot. nr 108. Niska, XIX-wieczna zabudowa ulicy Dolnych Młynów we fragmencie o nr: 1-5.



Fot. nr 109 (109-114). Wzdłuż ulicy Czystej.



Fot. nr 110. Fragment zabudowy o numerach: 11-21.



Fot. nr 111. Pierzeja o parzystych numerach powyżej kamienicy spod nr 8.



Fot. nr 112. Kamienice o numerach: 8 i 10. W tej pierwszej spędziłem 16 lat swego życia.



Fot. nr 113. Kamienica spod nr 19.



Fot. nr 114. Rażąca pstrokaczną fasady kamienica spod nr 18.



Fot. nr 115. Fragment alei Mickiewicza z gmachem dawnej WSR w ujęciu z wylotu ulicy Reymonta. Z prawej oficyna kamienicy z ulicy Czystej 21, gdzie mieszkałem sześć lat. (13.06.2021)



Fot. nr 116 (116-125). Wzdłuż ulicy Dolnych Młynów. (14.03.2021)



Fot. nr 117. Fragment zabudowy powyżej ulicy Czystej.



Fot. nr 118. Ujęcie z wylotu ulicy Rajskiej. Z prawej apartamentowiec spod nr 11.



Fot. nr 119. Z willą z początku XX wieku, usytuowaną przy ulicy Czarnowiejskiej 1, w tle.



Fot. nr 120 (120-125). Widoki na budynki dawnych Krakowskich Zakładów Tytoniowych z ulicy Dolnych Młynów 10-12.



Fot. nr 121 (120-122). Dawny budynek socjalny.



Fot. nr 122.



Fot. nr 123 (123-124). Brama wjazdowa na teren galicyjskiej rządowej „cygar fabryki”.



Fot. nr 124. Tabliczka wg stanu z lat 1948 i 1975.



Fot. nr 125. Ujęcie od strony ulicy Czarnowiejskiej.



Fot. nr 126 (126-127). Widoki na dziedziniec dawnych c.k. koszar z ulicy Rajskiej 1-3 w ujęciach z ulicy Dolnych Młynów. Może już niedługo powstanie tu park, wywalczony po długich i ciężkich bojach przez mieszkańców Piasku.



Fot. nr 127.



Fot. nr 128 (128-138). Wzdłuż ulicy Czarnowiejskiej.



Fot. nr 129. Willa spod nr 1 i przylegająca do niej usługowa przybudówka. (03.05.2021)



Fot. nr 130. Wspomnienie niskiej zabudowy Piasku z czasów galicyjskich. Dom spod nr 7.



Fot. nr 131. Pusta posesja pod nr 13 i odnowiona kamienica spod nr 15. (03.05.2021)

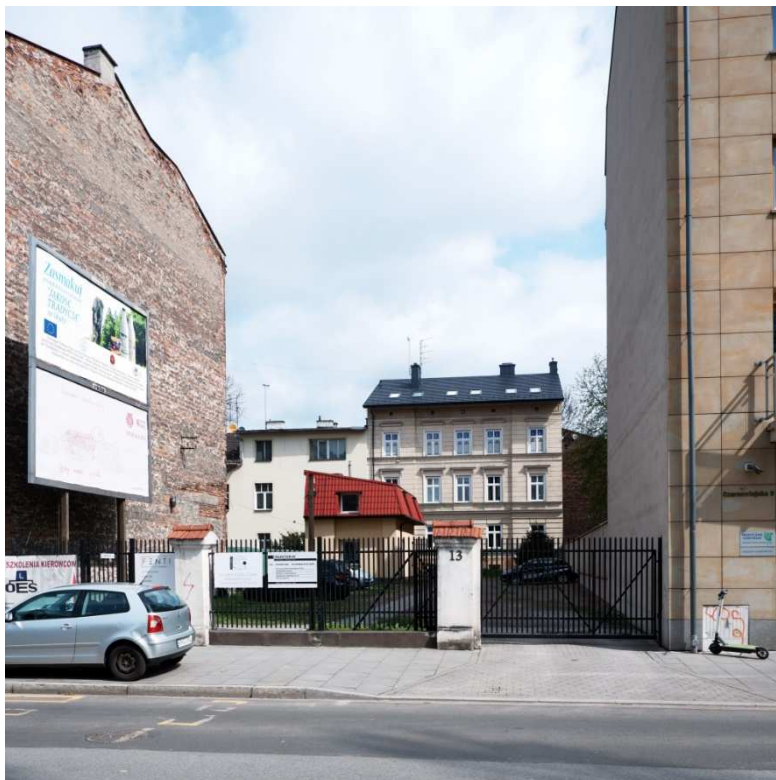

Fot. nr 132. Odslonięta zabudowa w głębi posesji pod nr 13. (03.05.2021)



Fot. nr 133. Nosząca już cechy secesji kamienica spod nr 15 z roku 1912. (03.05.2021)



Fot. nr 134. Fragment zabudowy we fragmencie pod nr: 19-25. (03.05.2021)



Fot. nr 135. Dom spod nr 21, w którym MWKZ udało się uratować fasadę. (03.05.2021)



Fot. nr 136. Kolejny relikw z zabudowy Piasku z II poł. XIX wieku spod nr 23. (03.05.2021)



Fot. nr 137 (137-138). Secesyjna willa spod nr 8, wybudowana ok. roku 1908, po wykonanym ze znanstwem remoncie. To dawna własność Lucjana Wędrychowskiego, znanego malarza, który w strychu miał swoją pracownię, widoczną z ulicy.



Fot. nr 138. Widok od strony podwórka.



Fot. nr 139. Ulica Michałowskiego ku ulicy Karmelickiej. Widok z ulicy Kochanowskiego. (03.05.2021)



Fot. nr 140 (140-146). Ciągłe mocno zaniedbana willa z ulicy Kochanowskiego 15/Grabowskiego 12, związana z rodziną architekta Bujasa.



Fot. nr 141 (141-142). Piętrowy ganek, który z wolna traci kolejne detale.

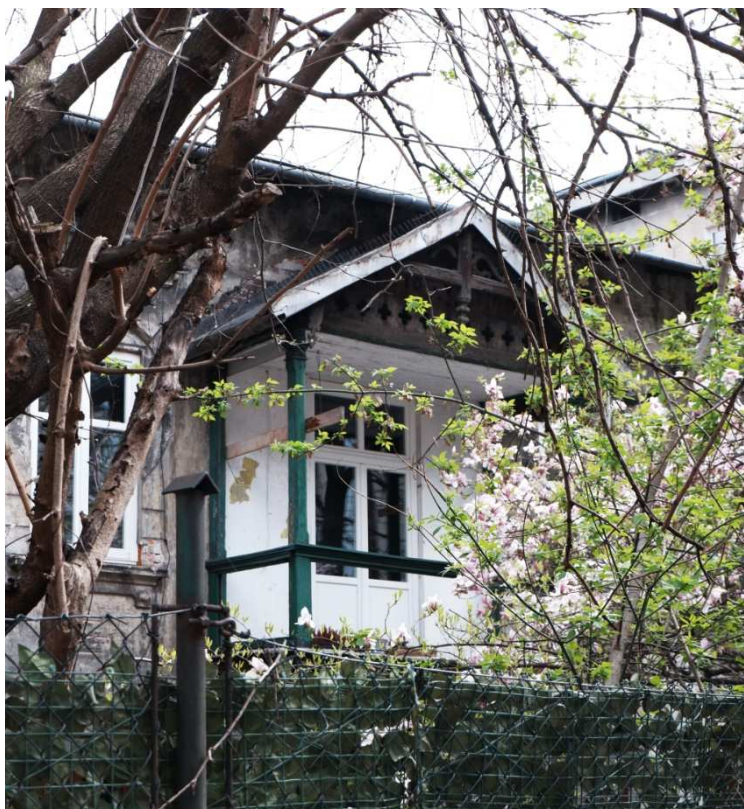

Fot. nr 142. (03.05.2021)



Fot. nr 143 (143-144). Narożny wykusz z oryginalnymi jeszcze oknami I piętra.
(03.05.2021)



Fot. nr 144.



Fot. nr 145 (145-146). Fragment od strony ul. Grabowskiego z ciągle oryginalnym I. piętnem.



Fot. nr 146. (03.05.2021)



Fot. nr 147 (147-153). Wzdłuż ulicy Rajskiej. Widok z ulicy Dolnych Młynów.



Fot. nr 148 (148-149). Kamienica pod nr 20 na etapie przed planowanym remontem.



Fot. nr 149. Handlowo-usługowy kiedyś parter kamienicy. W czasach PRL były tu trzy lokale usługowo-handlowe (od lewej): serwis narciarski Turskiego, sklepik spożywczy Łąkomskiej i zakład tapicerski Ziemińskiego. (13.06.2021)



Fot. nr 150 (150-152). Trwa zabudowa poseji pod nr 18, połączona z przebudową narożnej kamienicy spod nr 16/Szujskiego 11.



Fot. nr 51.



Fot. nr 152. Po dawnej, secesyjnej willi dr Bernarda Kupczyka, gdzie mieściło się sanatorium, która została tu wybudowana na początku XX wieku, pozostało tylko ogrodzenie. Czy choć ten detal przetrwa? (13.06.2021)



Fot. nr 153. Widok na fasadę Małopolskiego Ogródu Sztuki spod nr 12.



Fot. nr 154(154-166).Wzdłuż ulicy Garbarskiej. Dom o nr 26 z naroża z ul. Karmelicką 17.



Fot. nr 155. Odnowiona Golgota w ścianie bocznej kościoła Karmelitów.



Fot. nr 156. Wieże prezbiterium kościoła Karmelitów Trzebnickich.



Fot. nr 157. Czekaający od lat na remont dom spod nr 26.



Fot. nr 158 (158-162). Fragment zabudowy o numerach: 18 i 22.



Fot. nr 159 (159-160). Chyba ostatnie chwile blisko 200-letniego domku spod nr 22, który prawdopodobnie zostanie wchłonięty przez pobliski hotel Aleksander. (03.05.2021)



Fot. nr 160.



Fot. nr 161. Nowa część hotelu spod nr 18, która powstała po wyburzeniu stylowej oficyny.



Fot. nr 162 (162-163). Nie ustają prace budowlane na rozległym, zielonym podwórku, ograniczonym zabudową ulic: Karmelickiej 13-17 i Garbarskiej 18-26.



Fot. nr 163. Ostała jeszcze dawna zabudowa podwórka – widok w stronę domów z ulicy Karmelickiej.

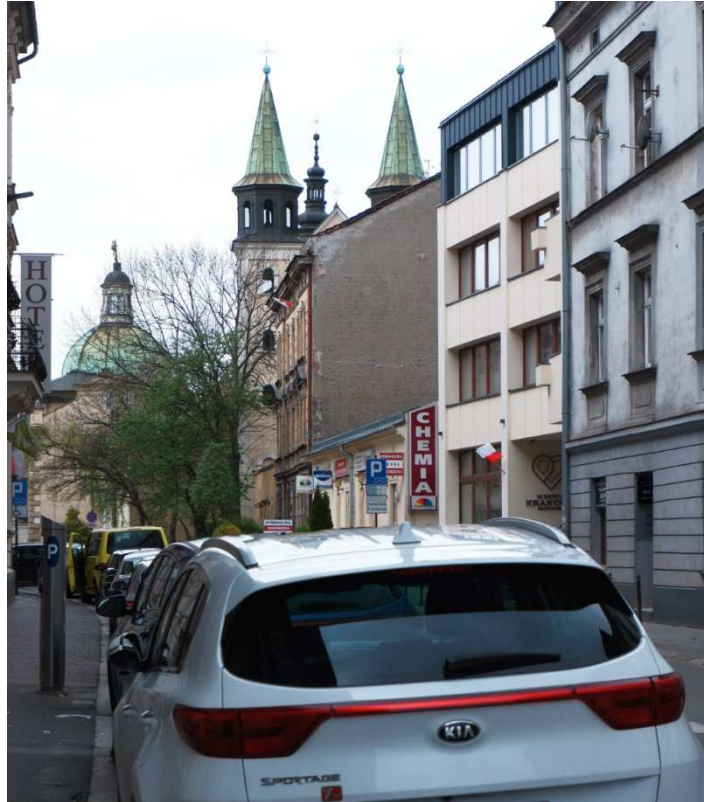

Fot. nr 164. Widok na kościół Karmelitów. (03.05.2021)



Fot. nr 165. Zabudowa ulicy poniżej parterowego domku o nr 11.



Fot. nr 166. Fragment zabudowy o numerach: 9 - 13. (03.05.2021)



Fot. nr 167 (167-184). Przechadzka po ulicy Łobzowskiej. Widok z ulicy Garbarskiej. (03.05.2021)



Fot. nr 168. Pałac Tyszkiewiczów pod nr 1.



Fot. nr 169. Pozostałość po jednym z dwóch Górnych Młynów na tyłach domu z ul. Asnyka 4.



Fot. nr 170.



Fot. nr 171. Z Jasnym Domem Jana Zawiejskiego pod nr 11 pośrodku.



Fot. nr 172. Widok z ulicy Batorego ku ulicy Garbarskiej. (03.05.2021)



Fot. nr 173 (173-174). Detale kościoła Zmartwychwstańców spod nr 10.



Fot. nr 174. Tabliczka być może jeszcze z czasów sprzed utworzenia Wielkiego Krakowa.



Fot. nr 175 (175-176). Fragment niskiej, typowo galicyjskiej zabudowy o numerach: 17-23.



Fot. nr 176. (03.05.2021)



Fot. nr 177. (03.05.2021)

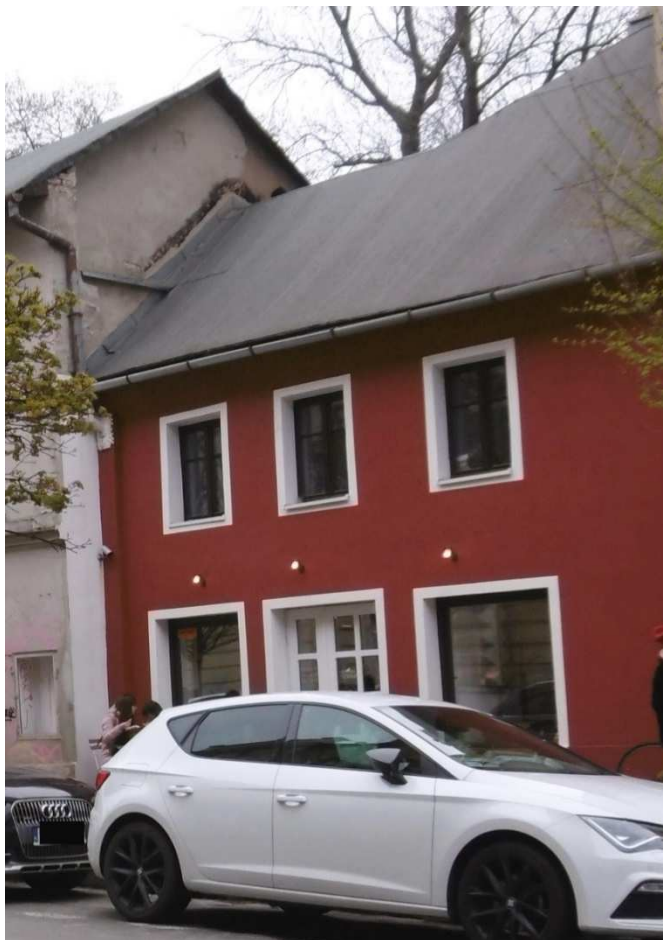

Fot. nr 178 (178-179). Współcześnie odnowiony dom spod nr 17. (01.05.2021)



Fot. nr 179. (03.05.2021)



Fot. nr 180. Przedpole bloku spod nr 24 to pozostałość po rozległym ogrodzie Mazarakich, ograniczonym ulicami: Łobzowską, Batorego, Sobieskiego i Siemiradzkiego. (05.03.2021)



Fot. nr 181 (181-184). Odnowiona kamienica pod nr 28 (róg z Siemiradzkiego). (05.03.2021)



Fot. nr 182 (182-184). Oryginalne detale we fragmencie fasady od strony ulicy Siemiradzkiego 2. Pełne eklektycznego bogactwa drzwi.



Fot. nr 183. Inkrypcja w dolnej części drzwi, z nazwiskiem współwłaściciela zakładu stolarskiego, którym był Roman Muranyi („Roman Muranyi w Krakowie 1890”). Zakład stolarski braci Muranyi mieścił się na Dajworze.



Fot. nr 184. Tabliczka z czasów Wielkiego Krakowa.



Fot. nr 185 (185-188). Wzdłuż ulicy Siemiradzkiego.
Fot. nr: 185-186 - wille spod nr: 8-10, wybudowane w ostatniej ćwierci XIX wieku.
(03.05.2021)



Fot. nr 186. (03.05.2021)



Fot. nr 187 (187-188). Kamienica pod nr 14, która poraża „mozaiką” różnego rodzaju okien.



Fot. nr 188. Oryginalne dwa okna trwają jeszcze w lewej części pierwszego piętra.
(03.05.2021)



Fot. nr 189. Kamienica z ulicy Łobzowskiej 41, której fasadę pokrywa dzikie wino.



Fot. nr 190. Powstała pod koniec I dekady XX wieku kamienica z ulicy Szlak 11.



Fot. nr 191. Otoczony ogrodem 140-letni dom na kształt willi z ulicy Łobzowskiej 49, przynależny do Instytutu Córek Pani Naszej z Góry Kalwarii.



Fot. nr 192 (192-193). Zieleniec w sąsiedztwie zabudowań klasztornych Karmelitanek Bosych przy ulicy Łobzowskiej 40.



Fot. nr 193.



Fot. nr 194 (194-195). Znacznie zniekształcona już fasada domu z ul. św. Teresy 8, który w sposób typowy dla zabudowy z II połowy XIX jest nieco cofnięty w stosunku do ulicy.



Fot. nr 195. Niewielki ogródek na przedpolu domu.



Fot. nr 196 (196-203). Przy ulicy Łobzowskiej. Wiła z lat 1884-85 spod nr 14, której projektantem był Tadeusz Stryjeński. (03.05.2021)



Fot. nr 197 (196-200). Neorenesansowa willa Tadeusza Stryjeńskiego, Pod Stańczykiem, spod nr 12, wybudowana w latach: 1884-86, gdzie obecnie mieści się Kolegium Sanockie UJ.



Fot. nr 198.



Fot. nr 199.



Fot. nr 200.



Fot. nr 201 (201-202). Popadający w coraz większą ruinę 150-letni dom spod nr 8.



Fot. nr 202. (03.05.2021)



Fot. nr 203. Zabudowa tylnej części posesji pod nr 1. (03.05.2021)



Fot. nr 204. Odnowiona kamienica z ulicy Kremerowskiej 14 – przykład stylu przejściowego pomiędzy historyzmem, a modernizmem. (03.05.2021)



Fot. nr 205 (205-214). Wzdłuż ulicy Sobieskiego. Kamienica pod nr 14, w którym mieściła się administracja Drukarni Wydawnictwa Sztuka.



Fot. nr 206.



Fot. nr 207. Zabudowa wnętrza ulicy pod numerami 16. Na pierwszym planie historyzująca fasada kamienicy pod nr 16a; wg GEZ powstała w latach 1911-12 (proj. Ignacy Wentzel).



Fot. nr 208 (208-213). Willa z ogrodem na jej przedpolu spod nr 18, powstała w latach 1908-1909 wg projektu Ignacego Wentzla.



Fot. nr 209. (01.05.2021)



Fot. nr 210. Fasada willi. (03.05.2021)

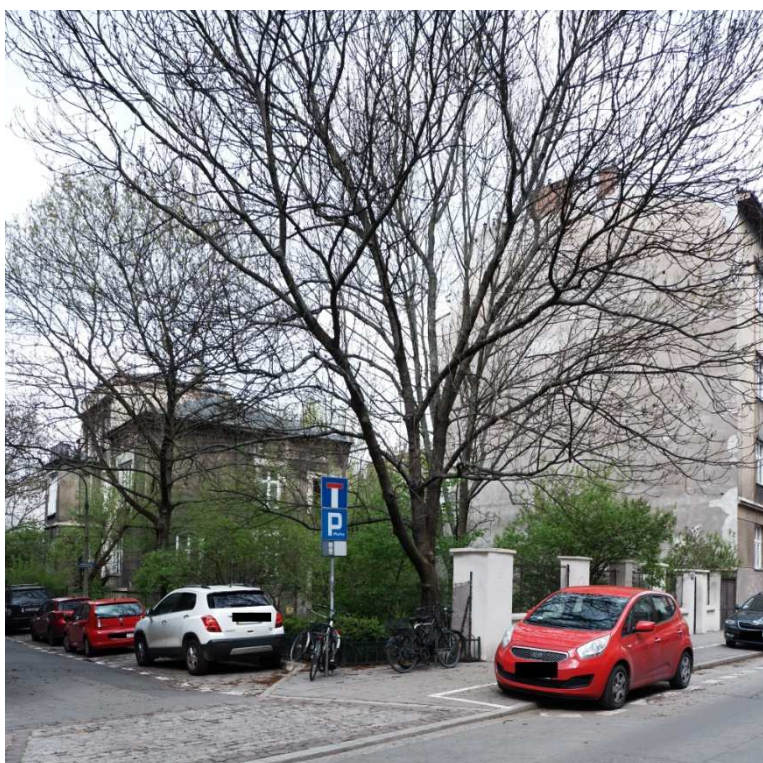

Fot. nr 211 (211-213). Oryginalne ogrodzenie od strony ulicy. (03.05.2021)



Fot. nr 212. (01.05.2021)



Fot. nr 213.



Fot. nr 214. W stronę ulicy Siemiradzkiego. Z prawej kamienica pod nr 11. (03.05.2021)



Fot. nr 215 (215-221). Migawki z ulicy Siemiradzkiego. Kamienica o numerze 13 z ogródkiem na jej przedpolu, który sięga po mur graniczny ogrodu Karmelitanek Bosych.



Fot. nr 216. Oryginalne okna w fasadzie I piętra kamienicy pod nr 13.



Fot. nr 217. Blisko 100-letnia willa pod nr 22.



Fot. nr 218 (218-221). Kilka ujęć dawnych Koszar Obrony Krajowej z czasów Twierdzy Kraków spod nr 29, gdzie obecnie mieści się siedziba Komendy Polcji.



Fot. nr 219. Nadbudowa, która zniszczyła oryginalny kształt fasady.



Fot. nr 220.



Fot. nr 221. Dalszy fragment dawnej zabudowy koszar. (03.05.2021)



Fot. nr 222 (222-234). Wzdłuż ulicy Karmelickiej. Kamienice spod nr: 53 i 55 z ogródkiem na ich przedpolu. (03.05.2021)

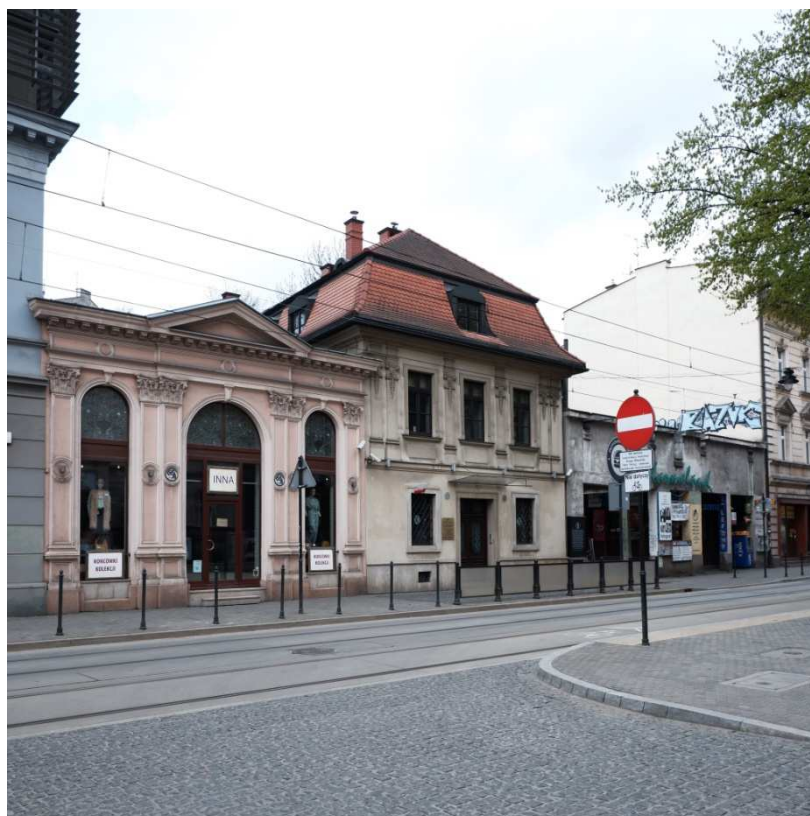

Fot. nr 223. Dawny budynek dworu pod nr 68, który w połowie XIX wieku wszedł w skład Zakładu (im. św. Józefa) dla Sierot fundacji Piotra Michałowskiego. (03.05.2021)

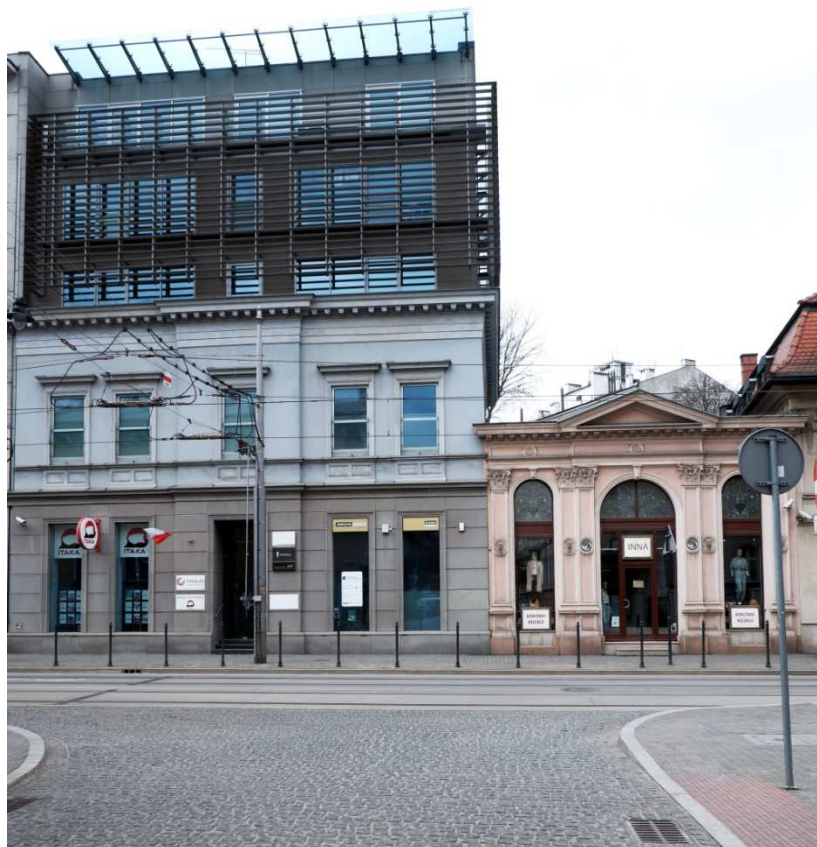

Fot. nr 224. Zabudowa pod nr: 66 i 66a, które również stanowiły fragment zabudowań w/w fundacji. Dom o zniekształconej fasadzie powstał w roku 1821 (dawny napis na froncie nie przetrwał), zaś przylegająca do niego oranzeria w roku 1848. (03.05.2021)



Fot. nr 225. Fragment zabudowy ulicy o numerach: 45-49. (03.05.2021)



Fot. nr 226. Zabudowa o numerach: 43-47. Widok z ulicy Grabowskiego. (03.05.2021)



Fot. nr 227. Odnowiona fasada kamienicy spod nr 50/Grabowskiego 2. (03.05.2021)



Fot. nr 228. Fragment zabudowy ulicy o numerach: 19-23, na przedpolu karmelitańskiego dziedzińca.



Fot. nr 229 (229-230). Na dziedzincu zewnętrznym zakonu Karmelitów, usytuowanym na tyłach zabudowy ulicy pod nr: 19-25.



Fot. nr 230.



Fot. nr 231. Widok spod kościoła Karmelitów Trzewickowych.



Fot. nr 232. Początkowy fragment zabudowy ulicy do numeru 17. (03.05.2021)



Fot. nr 233. Kamienice pod nr: 9 i 11, które są przykładem stylu przejściowego pomiędzy historyzmem, a sesesją, charakterystycznego dla I dekady XX wieku. (05.03.2021)



Fot. nr 234. Początkowy fragment pierzei o nieparzystych numerach. (14.03.2021)

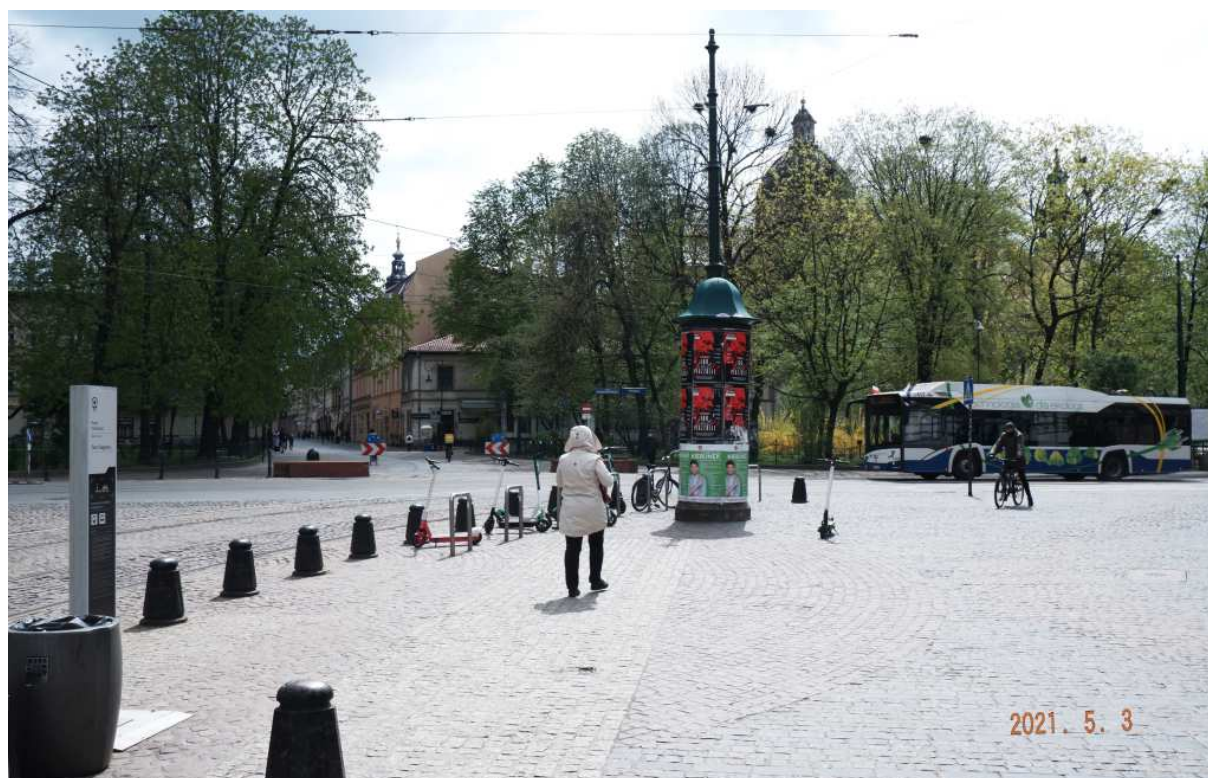

Fot. nr 235. Widok z wylotu ulicy Krupniczej w stronę ulicy Szewskiej.



Fot. nr 236 (236-240). Wzdłuż ulicy Krupniczej. Widok spod Teatru Bagatela.



Fot. nr 237. Współczesna zabudowa przemysłowego kiedyś dziedzińca, usytuowanego na posesji pod nr 6, który w XIX wieku przynależał do majątku Wodzickich.



Fot. nr 238. Widok na ulicę Loretanską. (14.03.2021)



Fot. nr 239. Początkowy fragment ulicy Szujskiego o numerach: 2-6. (14.03.2021)



Fot. nr 240. Grand Ascot Hotel, który unicestwił układ willowo-ogrodowy pod nr 4.



Fot. nr 241. Kamienica przy ulicy Podwale 4/Studenckiej 1, która powstała w miejscu tzw. „baszty Kościuszki”, wyburzonej w roku 1909. (03.05.2021)



Fot. nr 242. Willa prof. Natansona z ulicy Studenckiej 3 na etapie remontu. (03.05.2021)



Fot. nr 243 (243-244). Widoki ulicy Kapucyńskiej w ujęciach z Plant. (14.03.2021)



Fot. nr 244. (03.05.2021)



Fot. nr 245. Kościół Kapucynów i przylegająca do niego kaplica – Domek Loreatński.



Fot. nr 246. Gmach Technikum Energetycznego przy ulicy Loretańskiej 16.



Fot. nr 247 (247-249). Budynek Szkoły Miejskiej, dziś SP nr 13, pod nr 13. (14.03.2021)



Fot. nr 248. Kamienica pod nr 21, która czeka na remont elewacji. (14.03.2021)



Fot. nr 249. Końcowy fragment ulicy o numerach: 12 i 14.



Fot. nr 250 (250-254). Zabudowa ulicy Garncarskiej. Nadbudowany w okresie międzywojennym o jedno piętro dom pod nr 5.



Fot. nr 251 (251-252). Kolejny relikw galicyjskiej zabudowy Piasku z II połowy XIX wieku spod nr 6.



Fot. nr 252.



Fot. nr 253. Narożna kamienica z ulicą Krupniczą spod nr 1.



Fot. nr 254. Kwartal zabudowy o numerach: 12-18.



Fot. nr 255. Widok na plac Sikorskiego. (01.05.2021)



Fot. nr 256 (256-257). Pałac Jabłonowskich przy placu Sikorskiego 6a.



Fot. nr 257. (03.05.2021)



Fot. nr 258. Spojrzenie z ulicy Jabłonowskich na ogród kościoła Kapucynów.
(03.05.2021)



Fot. nr 259. Widok z ulicy Wenecja na kościół Sercanek. (03.05.2021)



Fot. nr 260 (260-261). Gmach TG Sokół – ściana szczytowa od strony ulicy Wenecja.



Fot. nr 261. Dekoracja sgraffitowa w zwieńczeniu ściany.



Fot. nr 262 (262-263). Willa Wenecja przy ulicy Wenecja 4 i jej otoczenie.



Fot. nr 263. Dawna dozorcówka w majątku Dębickich, potem Gumińskich.



Fot. nr 264(264-265). Willa Lewalskich z ulicy Krupniczej 42 w ujęciach od strony ogrodu.



Fot. nr 265.



Fot. nr 266. Nowy gmach Auditorium Maksimum UJ przy ulicy Krupniczej 33.



Fot. nr 267 (267-268). Willa Wojciecha Weissa przy ulicy Krupniczej 31. (03.03.2021)



Fot. nr 268. Przykład popularnego w Krakowie neoklasycyzmu okresu międzywojennego.



Fot. nr 269. Dawny gmach Izby Skarbowej przy ulicy Skarbowej 1/Krupniczej 27, obecnie przerobiony na szpital im. Ludwika Dietla. (03.05.2021)

A.7. Lato 2021 (16.07-01.08.2021)



Fot. nr 270 (270-271). Należąca do sióstr zakonnych posesja przy ulicy Krowoderskiej 38-40, w której części, pod nr 40, powstała nowa kamienica w „stylu epoki”.



Fot. nr 271.



Fot. nr 272. Pełne eklektycznego uroku drzwi w kamienicy własnej Aleksandra Biborskiego przy ulicy Krowoderskiej 55.



Fot. nr 273. Pełen kwiatów i krzewów zieleniec w sąsiedztwie klasztoru Karmelitanek Bosych na posesji przy ulicy Łobzowskiej pomiędzy numerami: 38 i 40



Fot. nr 274. Pokryta dzikim winem fasada kamienicy przy ulicy Łobzowskiej 41 (1897).



Fot. nr 275 (275-277). Wzdłuż ulicy Siemiradzkiego. Pełna eklektycznego z końca XIX wieku fasada kamienicy spod numeru 4, wybudowanej wg projektu Karola Rybińskiego.



Fot. nr 276. Typowo podmiejskie domy o charakterze willi pod numerami: 8, z dzikim winem w fasadzie i 10, które powstały w latach 1892-93 wg projektu Leopolda Tlachny.



Fot. nr 277. Trudna do zaakceptowania nadbudowa kamienicy pod nr: 15 i 17.



Fot. nr 278 (278-281). Powstała w roku 1895 kamienica z ulicy Sobieskiego 15.



Fot. nr 279 (279-281). Zabudowa wnętrza w ulicy Sobieskiego pod nr: 14-16c, które wg GEZ powstały w latach 1911-12 wg projektu Ignacego Wentzla. Tu Kamienica pod nr 14.



Fot. nr 280. Z prawej kamienica pod nr 16a.



Fot. nr 281. Kamienica pod nr 16b, a w głębi budynek pod nr 16c.



Fot. nr 282. Kamienica z ulicy Kremerowskiej 16, w której nadbudowa z czasów PRL może porażać. Budynek powstał w latach 1919-12 wg projektu Henryka Lamensdorfa.



Fot. nr 283. Odrestaurowana kamienica z ulicy Karmelickiej 50/Grabowskiego 2, która powstała w roku 1905 wg projektu Aleksandra Biborskiego, autora wielu realizacji.



Fot. nr 284 (284-285). Historyzująca jeszcze kamienica z ulicy Grabowskiego 9, wybudowana w latach 1910-12 wg projektu Henryka Lamensdorfa.



Fot. nr 285.



Fot. nr 286 (286-287). Początkowy fragment ulicy Kochanowskiego. Z prawej kamienica pod nr 6, róg z ul. Michałowskiego 14, szpetnie nadbudowana na wysokości poddasza.



owski

Fot. nr 287. Fasada odnowionej kamienicy z początku XX wieku.



Fot. nr 288 (288-289). Topolowy szpaler na obrzeżu dawnych zakładów tytoniowych.



Fot. nr 289.



Fot. nr 290. Opuszczone już przez liczne lokale rozrywkowe zabudowania dawnej Krakowskich Zakładów tytoniowych z ulicy Dolnych Młynów 10-12.



Fot. nr 291 (291-292). Kompleks z ulicy Rajskiej 18 i 16/Szujskiego 11 na etapie przebudowy i rozbudowy. Znika unikatowy ogród wiszący pod nr 18.



Fot. nr 292.



Fot. nr 293. Małopolski Ogród Sztuki z ulicy Rajskiej 12, powstały z wykorzystaniem od frontu budynku galicyjskiego tatarsalu.



Fot. nr 294. Uporządkowana i pełna zieleni ulica Rajska - widok z ulicy Karmelickiej,



Fot. nr 295. Fasada kościoła Karmelitów Trzewickowych w ujęciu z ulicy Rajskiej.



Fot. nr 296. Końcowy fragment ulicy Garbarskiej o numerach: 14-26.



Fot. nr 297 (297-301). Wzdłuż ulicy Karmelickiej. Tu niska zabudowa pod nr 13 i 15.



Fot. nr 298 (298-301). Przykłady stylu przejściowego pomiędzy eklektyzmem, a secesją. Kamienica pod nr 11, która powstała w roku 1899 wg projektu Zygmunta Luksa.



Fot. nr 299. Pod nr 9. To dzieło spółki: J. Wilczyński, A. Kramarski, J. Peroś z roku 1910.

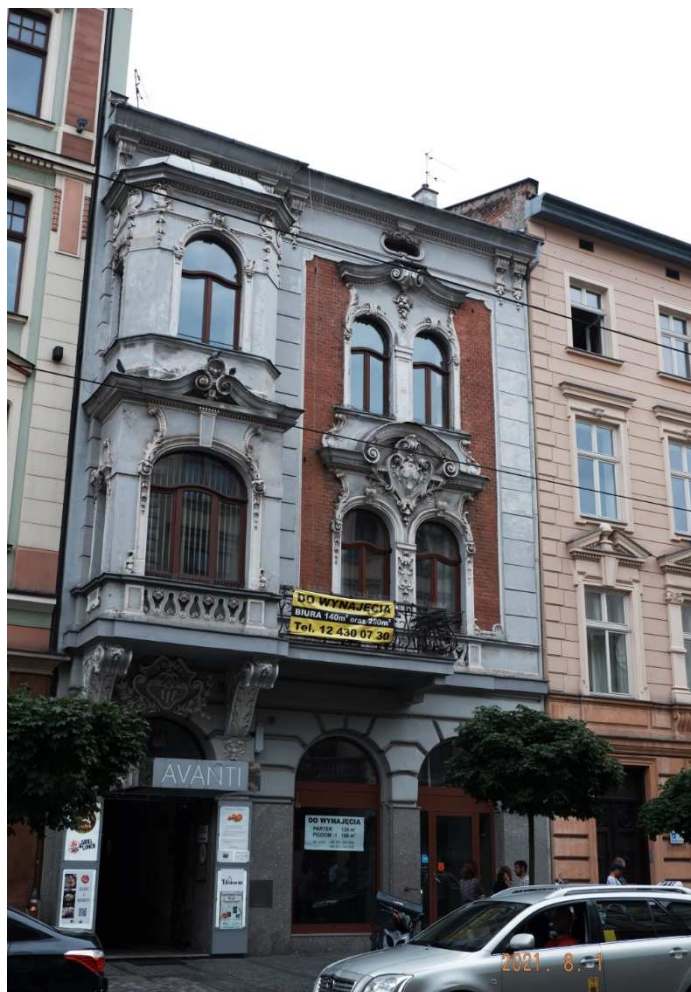

Fot. nr 300. Kamienica pod nr 7, ukończona wg proj. Karola Scharocha w roku 1903.



Fot. nr 301. Narożna kamienica Strenka spod nr 1 z roku 1907 (proj. A. Biborski).

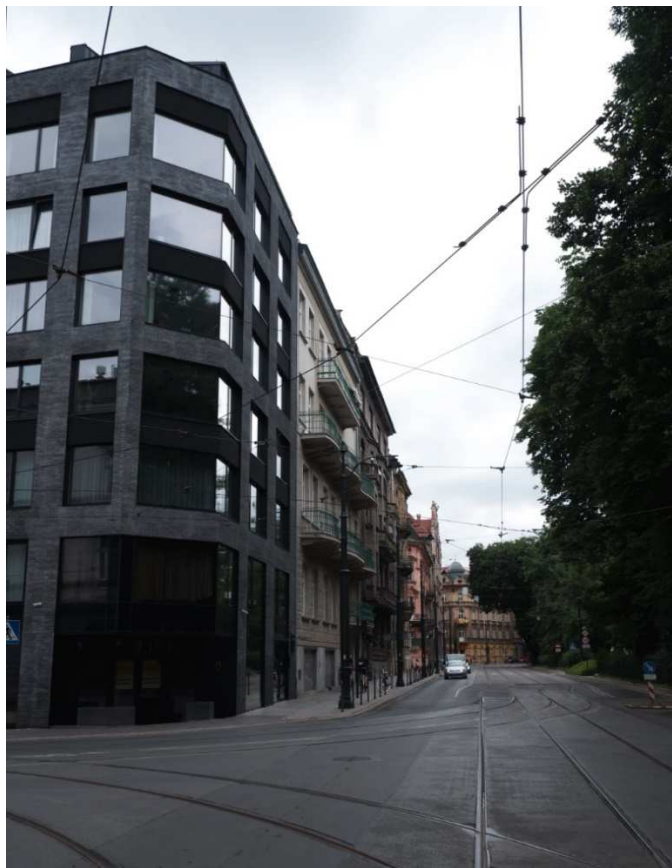

Fot. nr 302 (302-303). „Nowa trumna” z naroża ulic: Piłsudskiego 1 i Straszewskiego 24, powstała w miejscu wyburzonej dekadę temu klimatycznej Barcelony.



Fot. nr 303.



Fot. nr 304. Wzdłuż ulicy Piłsudskiego – widok z ulicy Straszewskiego



Fot. nr 305. Wzdłuż ulicy Straszewskiego ku Wawelowi – ujęcie z ul. Piłsudskiego.



Fot. nr 306. Fragment zabudowy ulicy Piłsudskiego powyżej ulicy Czapskich.



Fot. nr 307 (307-308). Zabytkowy, częściowo rekonstruowany spichlerz z placu Sikorskiego 6, powstały na przełomie wieków XVIII i XIX.



Fot. nr 308.



Fot. nr 309. Wybudowany ok. roku 1870 pałacyk Jabłonowskich z placu Sikorskiego 6a.



Fot. nr 310. Ulica Garncarska poniżej nr 16 w ujęciu z obrzeża placu Sikorskiego.



Fot. nr 311 (311-312). Plac Sikorskiego, zielony skrawek powstały na byłych gruntach Jabłonowskich w miejscu przedwojennego placu targowego.



Fot. nr 312.



Fot. nr 313 (313-314). Zespół klasztorny Sercanek z ulicy Garncarskiej 24-26.

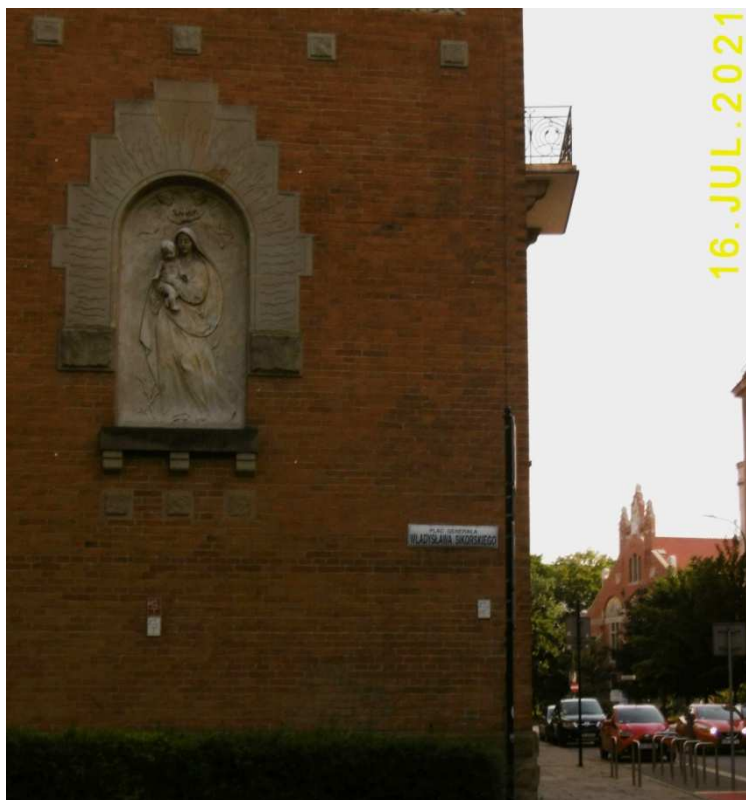

Fot. nr 314 (314-315). Widok z ulicy Jabłonowskich na budynek TG Sokół.

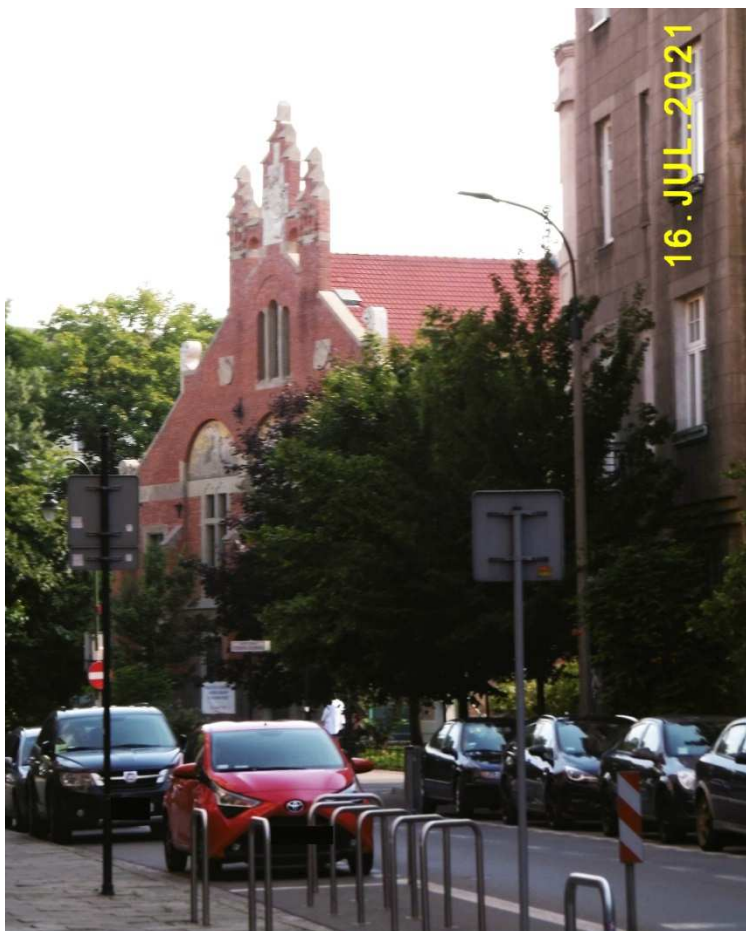

Fot. nr 315.



Fot. nr 316 (316-317). Początkowy fragment alei Słowackiego w ujęciu spod dawnego Hotelu Cracovia. (18.07.2021)



Fot. nr 317. Odnowiona, dawna Rogatka Wolska z ulicy Piłsudskiego 29, wybudowana wg projektu Henryka Żołdaniego w roku 1893. (18.07.2021)

B. Nowy Świat (01.11.2017-01.08.2021)
B.1. Jesień 2017 (01.11.2017)

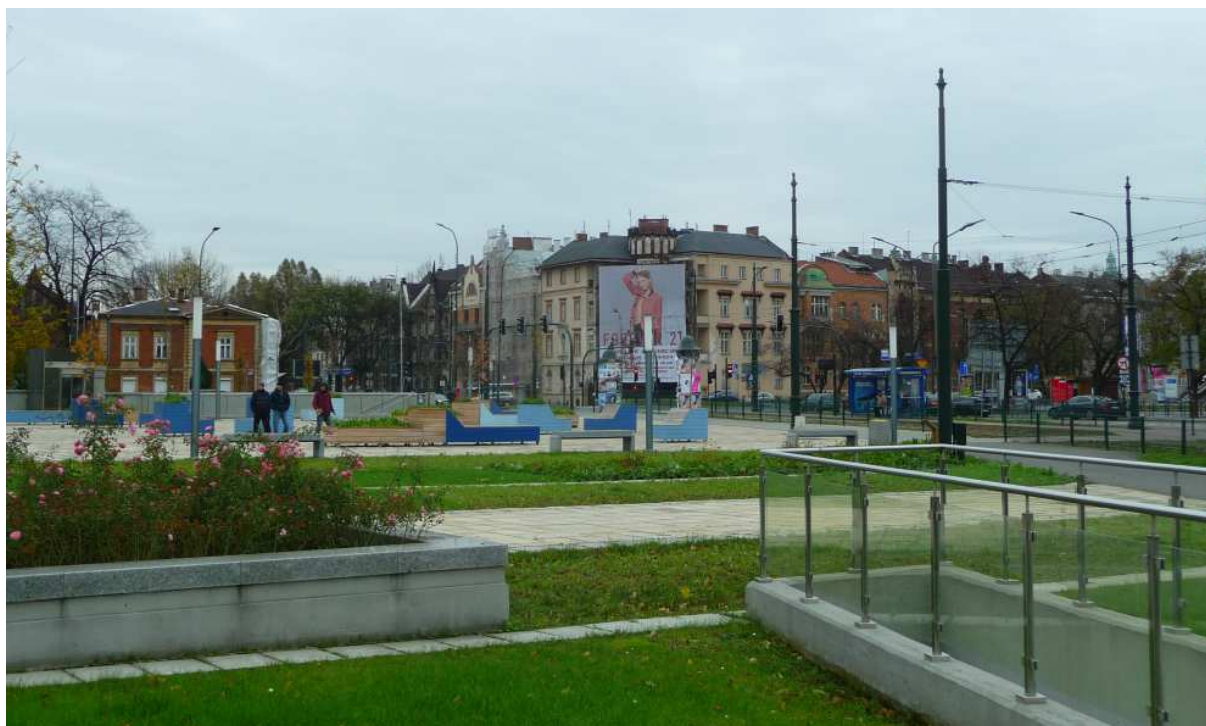

Fot. nr 318. Na styku Piasku i Nowego Świata wzdłuż ulicy Piłsudskiego. (01.11.2017)



Fot. nr 319. Końcowy fragment alei Krasińskiego z willą Ekielskiego z lewej, czyli jeden z głównych centrów agresywnej reklamy w Krakowie. (01.11.2017)

B.2. Wiosna 2018 (od 09.04-19.05.2018)

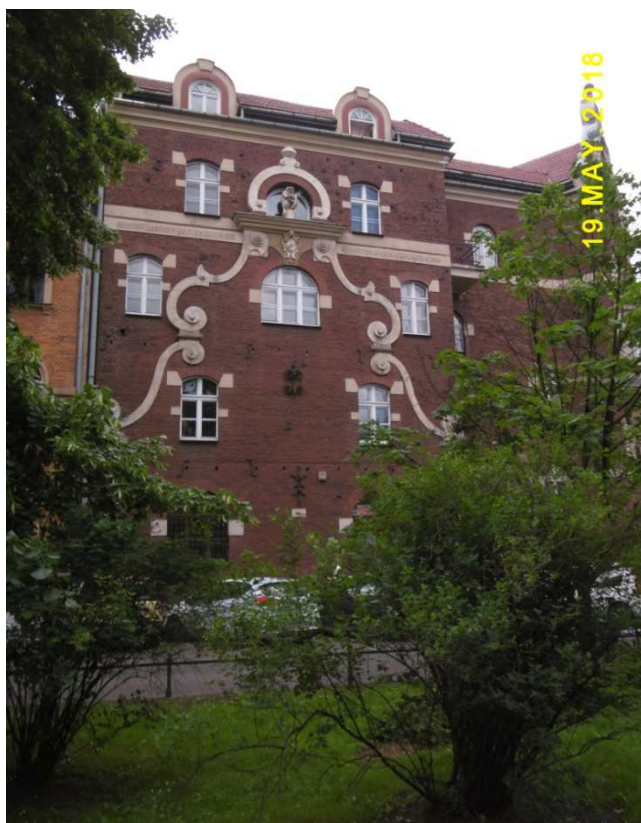

Fot. nr 320. Kamienica „Pod śpiewającą żabą” z ulicy Retoryka 1.



Fot. nr 321. Kamienica z ulicy Retoryka 3. Obie te budynki są autorstwa Teodora Talowskiego, którego postać powinna zostać w tej okolicy szczególnie upamiętniona.



Fot. nr 322 (322-324). Dawna willa Medyńskich na styku placu Kossaka 6 i ulic: Retoryka oraz Wygoda, gdzie powstaje gigant pod nazwą Hotel Kossak.



Fot. nr 323. Widok z placu Kossaka.



Fot. nr 324. Fragment od strony ulicy Wygoda.



Fot. nr 325. Tapani Karkkainen, mój znajomy z FB, tłumacz literatury polskiej, przed remontowanym dworkiem Kossaków. Remont się dłuży, ale posuwa się do przodu.

B.3. Lato 2018 (06.09.2018)

Fot. nr 326. Wzdłuż ulicy Straszewskiego w ujęciu spod restauracji Biała Róża.



Fot. nr 327 (327-328). Ciągle jeszcze zielony dziedziniec dawnego pałacu Potockich spod nr: 14-16 przy ulicy Straszewskiego.



Fot. nr 328. Dąb w centrum dawnego dziedzińca.

B.4. Zima 2018/2019 (21.12.2018)

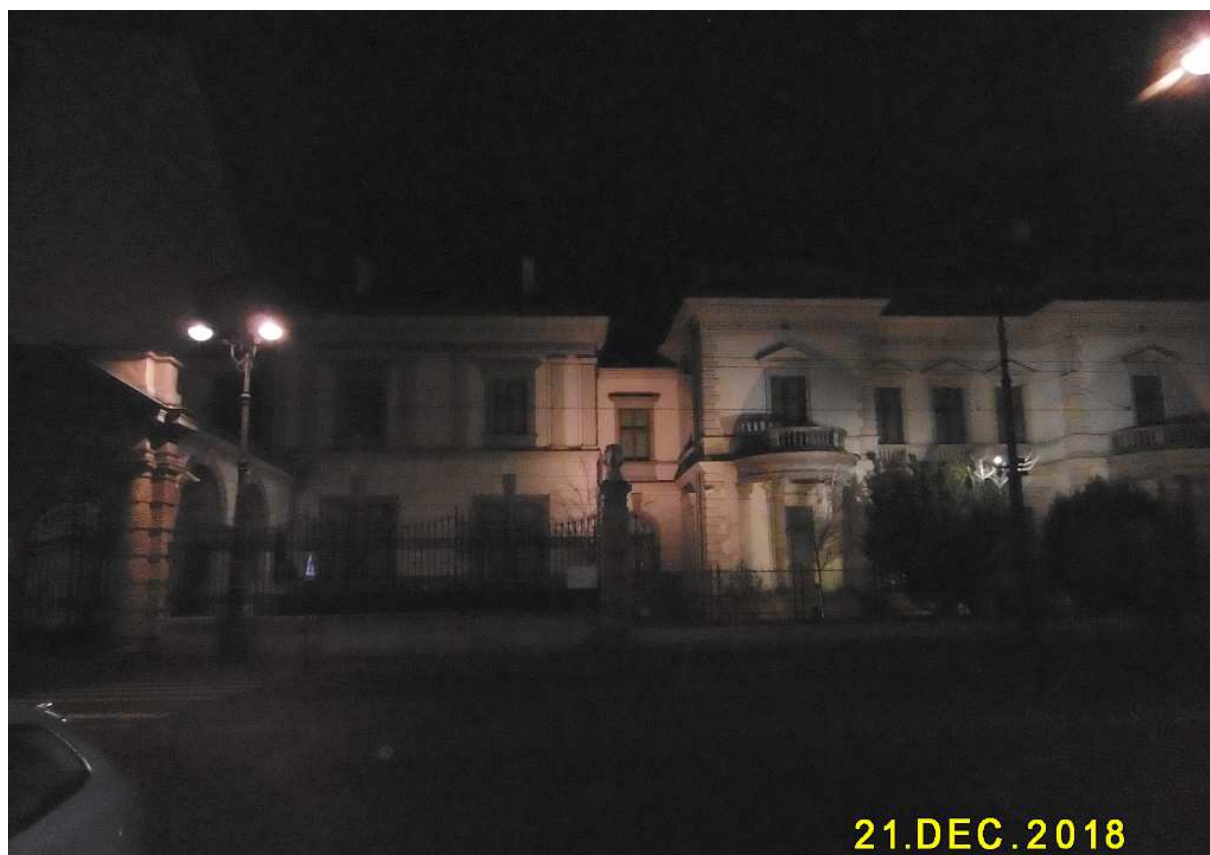

Fot. nr 329 (329-330). Pałac Emeryka Hutten- Czapskiego z ulicy Piłsudskiego 10-12.

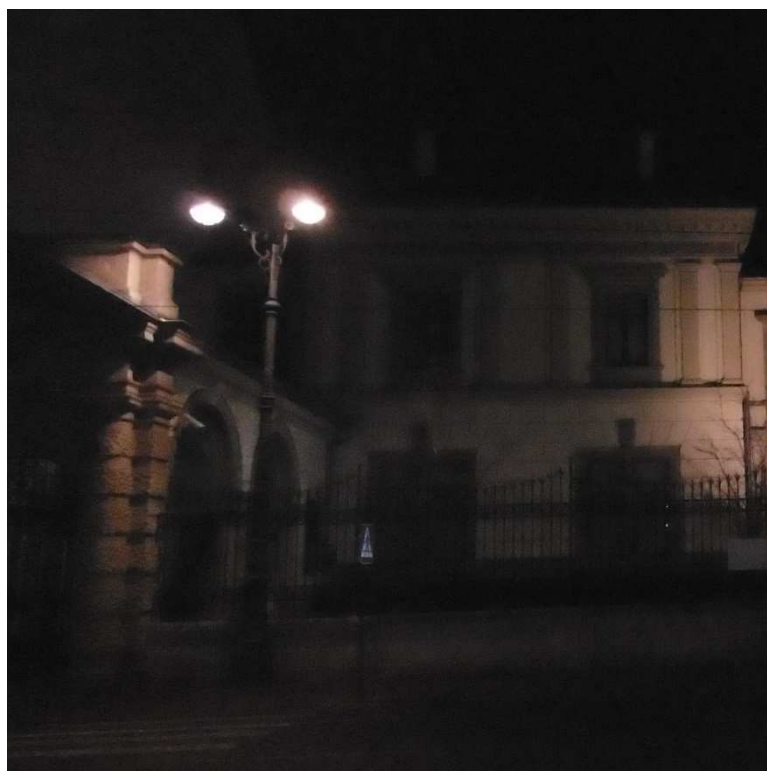

Fot. nr 330.

B.5. Przedwiośnie i wiosna 2020 (01.03-01.06.2020)



Fot. nr 331 (331-332). Końcowy fragment zabudowy ulicy Piłsudskiego w narożu aleją Krasińskiego.



Fot. nr 332. Willa Ekielskich pod nr 40 z roku 1899, nadb. w latach 30. o jedno piętro.



Fot. nr 333 (333-334). Na wykupionej przez UMK Kossakówce wreszcie coś się dzieje.



Fot. nr 334.

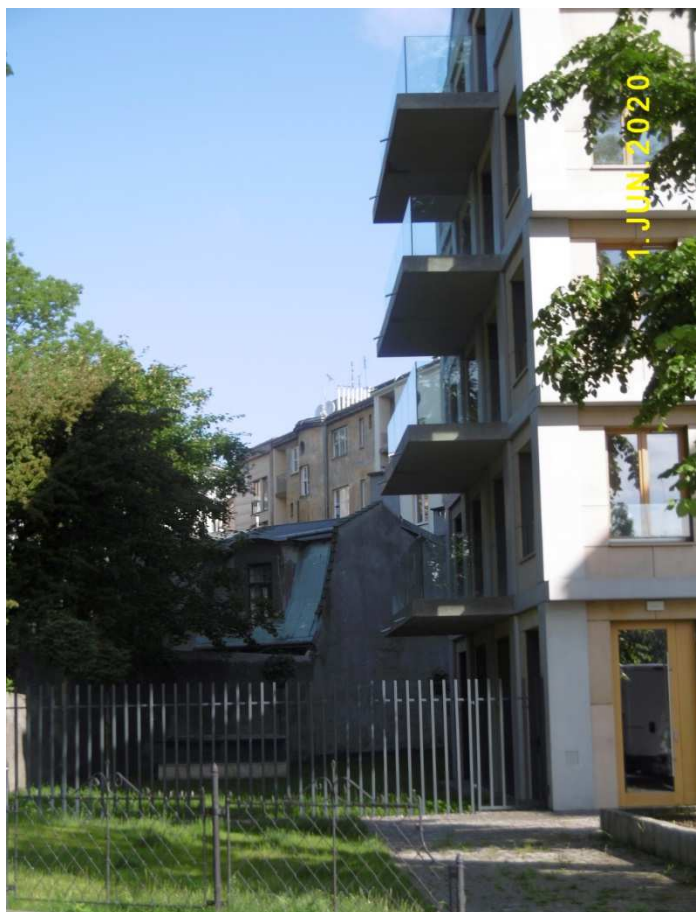

Fot. nr 335. Z dawną willą Jerzego Kossaka – „Jerzówką”, przy placu Kossaka 4a w tle.



Fot. nr 336 (336-342). Krajobraz po przebudowie dawnej willi Medyńskich przy pl. Kossaka 6 na Hotel Bachleda i dobudowaniu do niego od strony ul. Wygoda Hotelu Kossak.



Fot. nr 337. Po dawnej willi zostały tylko zewnętrzne ściany – wewnątrz zostało wyprute.



Fot. nr 338. Fasada niby niezmieniona, ale wewnątrz jest całkowicie nowe; można rzec typowa wydmuszka. Czy takie obiekty powinny figurować w Rejestrze Zabytków?



Fot. nr 339. Logo nowego właściciela.



Fot. nr 340.



Fot. nr 341 (341-342). Widoki z ulicy Retoryka.



Fot. nr 342. Widok od strony ulicy Wygoda na nowo wybudowany Hotel Kossak.



Fot. nr 343 (343-356). Galeria kamienic autorstwa Teodora Talowskiego, usytuowana wzdłuż ulicy Retoryka pod numerami: 1,3,5,7,9 i 15. Tu kamienica pod nr 15, wczesne jego dzieło z lat 1887-88: „Długo myśl - prędko czyń”.



Fot. nr 344.



Fot. nr 345 (345-348). Początkowy fragment zabudowy do nr 9.



Fot. nr 346 (346-348). Kamienica Pod Osłem pod nr 9 i jej detale. W jej zwieńczeniu łacińska widoczna jest inskrypcja: "Faber set suae quisque fortunae" (każdy jest kowalem swojego losu). Kamienica powstała w roku 1891.



Fot. nr 347.



Fot. nr 348.



Fot. nr 349 (349-351). Kamienica pod nr 7 - FESTINA LENTE (śpiesz się powoli) bądź ARS LONGA VITA BREVIS (życie (jest) krótkie sztuka długotrwała) i jej zdobnictwo. Powstała w roku 1887 jako obiekt dwupiętrowy- trzecie piętro dobudowano w roku 1929.



Fot. nr 150.



Fot. nr 151.



Fot. nr 352 (352-353). Kamienica pod nr 3, która powstała w latach 1891-93.



Fot. nr 353.



Fot. nr 354 (354-356). Kamienica własna architekta pod nr 1: „Pod śpiewającą żabą”, która w dwupiętrowym oryginale powstała w roku 1890. Obecny, trzypiętrowy kształt to efekt przebudowy dokonanej pod okiem Aleksandra Biborskiego w roku 1909.



Fot. nr 355 (355-356). Widoki z ulicy Piłsudskiego.



Fot. nr 356.

B.6. Lato 2020 (19.07.2020)



Fot. nr 357 (357-358). Na styku alei Krasieńskiego i ulicy Smoleńsk.



Fot. nr 358. Kamienica pod nr 17 powstała w roku 1908 wg projektu Józefa Pokutyńskiego.

B.7. Wiosna 2021 (30.05-31.05.2021)

Fot. nr 359. Ulica Podzamcze. Ciągłe pusta przestrzeń na styku z ulicą Straszewskiego.
(31.05.2021)



Fot. nr 360. Kamienica z ulicy Powiśle 12.



Fot. nr 361. Podziemny parking pod placem Na Groblach. (31.05.2021)



Fot. nr 362. Widok na Nowy Świat w rejonie ulic: Powiśle i Zwierzynieckiej z dębnickiego brzegu Wisły



Fot. nr 363. Kontrowersyjny w swym kształcie Hotel Sheraton z ulicy Powiśle 7.



Fot. nr 364. Na styku ulic: Zwirzyńczej i Retoryka. (31.05.2021)



Fot. nr 365 (365-369). Widoki na Kossakówkę na etapie remontu – tu od strony alei Krasińskiego.



Fot. nr 366 (366-368). Fasada willi w ujęciach od strony ulicy Morawskiego.



Fot. nr 367. (30.05.2021)

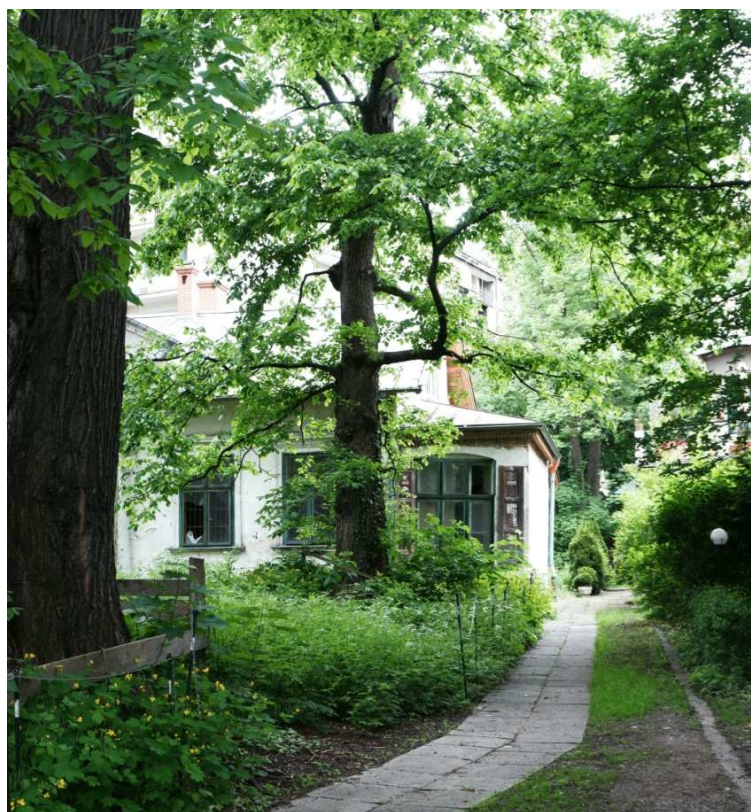

Fot. nr 368. (30.05.2021)



Fot. nr 369. Widok na tzw. Jerzówkę od strony placu Kossaka. (30.05.2021)



Fot. nr 370 (370-372). Bachleđa Luxury Hotel przy placu Kossaka 6, powstały z wykorzystaniem willi Medyńskich.



Fot. nr 371.



Fot. nr 372. Widok z ulicy Retoryka. (30.05.2021)



Fot. nr 373. Widok na ulicę Retoryka w ujęciu z wylotu ulicy Wygoda. (30.05.2021)



Fot. nr 374 (374-379). Zabudowa ulicy Wygoda, która powstała w I ćwierci XX wieku.
Kamienica pod nr 3.



Fot. nr 375 (375-376). Kamienica pod numerem 5.



Fot. nr 376. (30.05.2021)



Fot. nr 377. Kamienica pod nr 7.



Fot. nr 378 (378-379). Kamienica pod nr 11. (30.05.2021)



Fot. nr 379.



Fot. nr 380. Alejka spacerowa pośrodku ulicy Retoryka, powstała w miejscu dawnego koryta Rudawy, które ostatecznie zostało zasklepione w roku 1912.



Fot. nr 381 (381-382). Kamienica z ulicy Retoryka 15 autorstwa Teodora Talowskiego: „Długo myśl, prędko czyń”, wybudowana w latach:1887-88.



Fot. nr 382. Inskrypcja na fasadzie.



Fot. nr 383 (383-384). Wyremontowana kamienica z przełomu XIX i XX wieku z ulicy Zegadłowicza 4.



Fot. nr 384. Efektowne drzwi wejściowe.



Fot. nr 385 (385-387). Zespół kościoła Bożego Miłosierdzia i domu prebendalnego z ulicy Bożego Miłosierdzia 1 – tu widok z ulicy Felicjanek.



Fot. nr 386. Portal przy wejściu do kościoła.



Fot. nr 387. Widok na dom prebendalny z ulicy Bożego Miłosierdzia.



Fot. nr 388. Odnowiona kamienica z ulicy Smoleńsk 21.



Fot. nr 389 (389-391). Kościół Felicjanek przy ulicy Smoleńsk 6.



Fot. nr 390. Zwieńczenie fasady.



Fot. nr 391. Przyklasztorny ogródek.

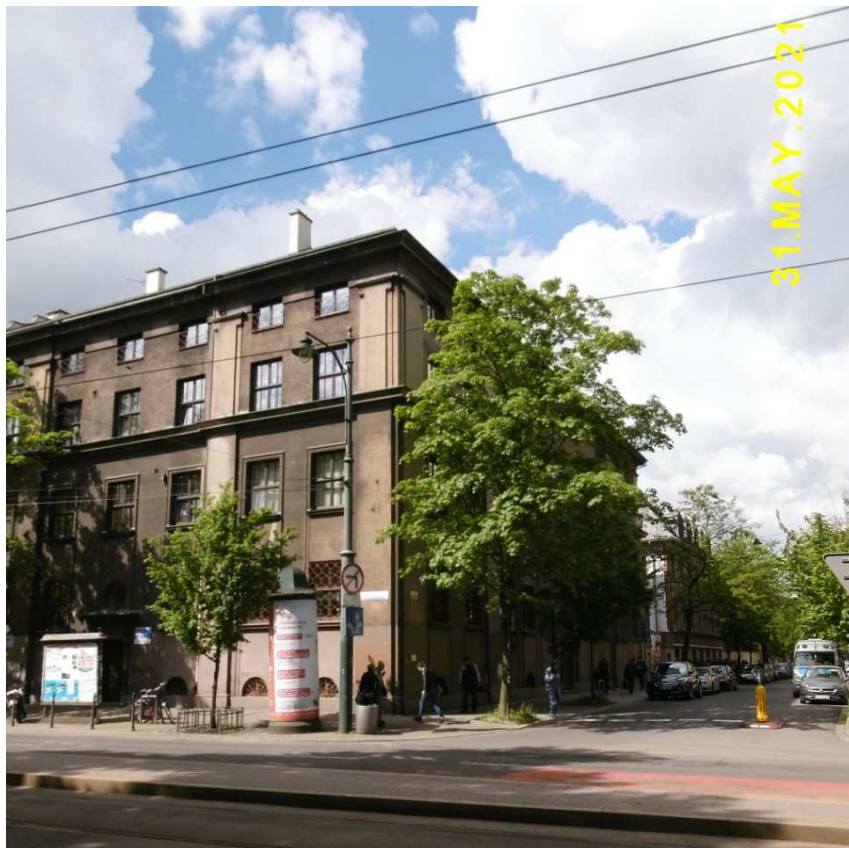

Fot. nr 392. Budynek dawnego zakładu wychowczego sióstr Felicjanek z ulicy Straszewskiego 19, który powstał w roku 1931 w miejscu parterowego domu zajezdnych.

B.8. Lato 2021 (16.07-01.08.2021)

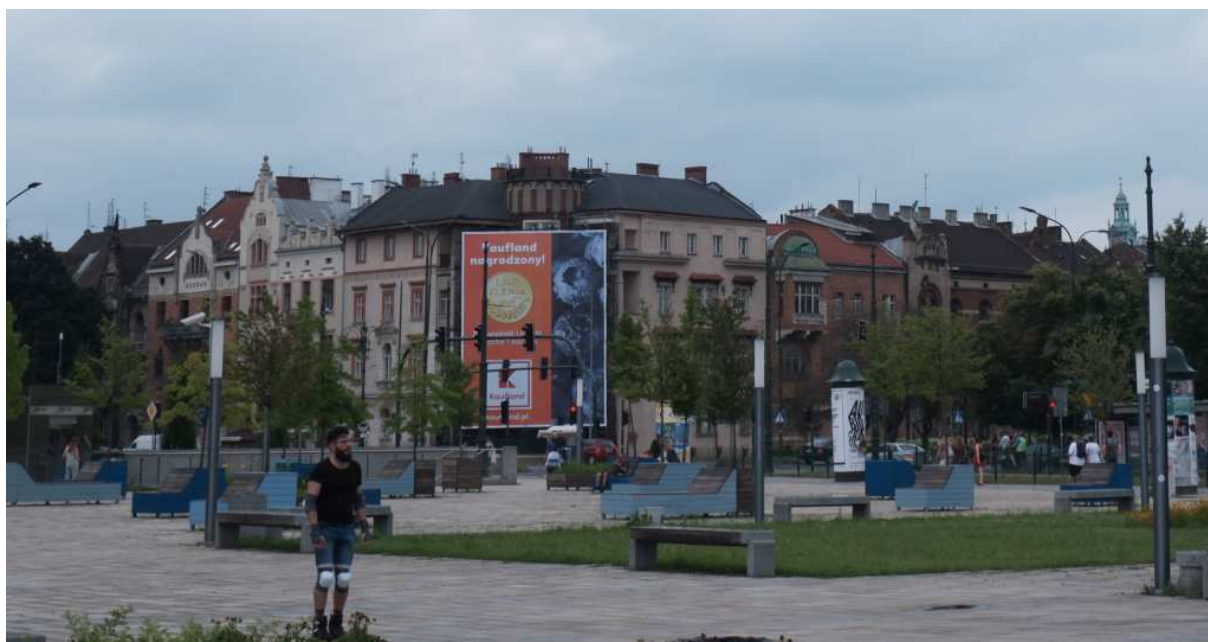

Fot. nr 393 (393-394). Narożnik alei Krasińskiego i ulicy Piłsudskiego w ujęciu spod pomnika Muzeum Narodowego i pomnika Piłsudskiego. (18.07.2021)



Fot. nr 394.



Fot. nr 395. Kamienica własna Władysława Ekielskiego z naroża alei Krasieńskiego 25 i Piłsudskiego 40, powstała w roku 1899.



Fot. nr 396. Zielony płaszcz fasady domu przy ulicy Piłsudskiego 14, który został wybudowany w roku 1888 wg projektu Władysława Ekielskiego i Tadeusza Stryjeńskiego.



Fot. nr 397. Pałac Czapskich z ulicy Piłsudskiego 10-12, który powstał w latach 1883-84 wg projektu Antoniego Siedeka.



Fot. nr 398 (398-399). Pałac Czarkowskich przy ulicy Straszewskiego 20, który powstał w roku 1876 wg projektu Maksymilina Nitscha.



Fot. nr 399.



Fot. nr 400. Wzdłuż ul. Straszewskiego ku Wawelowi- ujęcie z ul. Smoleńsk. (01.08.2021)

Załącznik

**Moje opracowania dostępne w zasobach
Małopolskiej Biblioteki Cyfrowej www.mbc.malopolska.pl
i Europeany www.europeana.eu
oraz publikacje prasowe i audycje radiowe oraz
telewizyjne z moim udziałem**

LESZEK GRABOWSKI

e-mail: leszek.grabowski@interia.pl

Facebook: <http://pl-pl.facebook.com/people/Leszek-Grabowski/100000321665908>



Przed kościołem w Jawiszowicach w dniu 19.05.2019 ze statuetką i dyplomem wyróżnienia w ramach Nagrody Województwa Małopolskiego im. Mariana Korneckiego, przyznaną mi „za wybitne osiągnięcia w dziedzinie ochrony i opieki nad zabytkami architektury drewnianej Małopolski”.

A. Opracowania dotyczące Krakowa

A.I. Wspomnienia

1. Obraz Krakowa lat 60-tych we wspomnieniach z dzieciństwa. Edycja XX skoryg.
www.mbc.malopolska.pl/publication/9505
2. Moja przygoda z Technikum Energetycznym w Krakowie w latach 1968-73. Edycja VIII uzup.
www.mbc.malopolska.pl/publication/11376

A.II. Fotografie archiwalne

1. Kraków i jego okolice w fotografii z lat 1987-1992
www.mbc.malopolska.pl/publication/14924
2. Kraków i Małopolska w fotografii z końca XX-go wieku.
www.mbc.malopolska.pl/publication/15759

A.III. Albumy o Krakowie

A.III.1. Współczesny Kraków w klimacie z fotografii Ignacego Kriegera.

1. Część I. Zabytkowe Śródmieście.
www.mbc.malopolska.pl/publication/67812
2. Część II. Kazimierz, Stradom i Podgórze.
www.mbc.malopolska.pl/publication/67991
3. Część III. Obrzeża Starego Miasta i dawne przedmieścia. Kleparz, Biały Prądnik, Krowodrza, Piasek, Nowy Świat, Zwierzyniec i Półwsie, Dębniki, Wesoła, Grzegórzki, Wola Duchacka, Prokocim.
www.mbc.malopolska.pl/publication/68137
4. Część IV. Uzupełnienia. Śródmieście, Piasek, Wesoła, Stradom, Kazimierz i Podgórze. Edycja II.
www.mbc.malopolska.pl/publication/70812
5. Część V. Uzupełnienia– krakowski kalejdoskop. Śródmieście, Kleparz, Wesoła, Piasek, Nowy Świat, Półwsie i Zwierzyniec, Stradom, Kazimierz, Podgórze.
www.mbc.malopolska.pl/publication/73718

A.III.2. Kraków i jego okolice na rodzinnych slajdach z lat 1983-1992.

1. Część I. Lata 1983-1988
www.mbc.malopolska.pl/publication/97893
2. Część II. Kraków - lata 1989-1992.
www.mbc.malopolska.pl/publication/97894
3. Część III. Okolice Krakowa - lata 1989-1992. Edycja II.
www.mbc.malopolska.pl/publication/97895

A.III.3. Podglądanie starego Krakowa.

1. Część I. Zabytkowe Śródmieście. Wokół Rynku Głównego.
Kwiecień 2009 – lipiec 2011
www.mbc.malopolska.pl/publication/85312
2. Część II. Zabytkowe Śródmieście. Dawny Okół i jego przedpole.
Kwiecień 2009 – lipiec 2011
www.mbc.malopolska.pl/publication/85468
3. Część III. Wawel i jego okolice, Stradom i Kazimierz.
Kwiecień 2009 – sierpień 2011.
www.mbc.malopolska.pl/publication/85469
4. Część IV. Podgórze. Przekrój przez rok 2009.
www.mbc.malopolska.pl/publication/85470
5. Część V. Podgórze. Sierpień 2010 – czerwiec 2013. Kamieniołom Libana w marcu 2003.
www.mbc.malopolska.pl/publication/87313
6. Część VI. Dawna IV dzielnica Piasek.
www.mbc.malopolska.pl/publication/99083
7. Część VII. Dawna IV dzielnica Piasek (c.d.)
www.mbc.malopolska.pl/publication/99084
8. Część VIII. Dawna VI dzielnica Wesoła.
www.mbc.malopolska.pl/publication/101513
9. Część IX. Dawna III dzielnica Nowy Świat.
www.mbc.malopolska.pl/publication/101514
10. Część X. Kleparz – dawna V. dzielnica
www.mbc.malopolska.pl/publication/102152
11. Część XI. Zabytkowe Śródmieście. Wokół Rynku Głównego.
Październik 2011 – grudzień 2012
www.mbc.malopolska.pl/publication/104006
12. Część XII. Zabytkowe Śródmieście. Wokół Rynku Głównego.
Rok 2013.
www.mbc.malopolska.pl/publication/104008
13. Część XIII. Zabytkowe Śródmieście. Dawny Okół i jego przedpole.
Wawel i jego otoczenie.
Sierpień 2011 – grudzień 2013.
www.mbc.malopolska.pl/publication/104010
14. Część XIV. Stradom i Kazimierz.
Sierpień 2011 – grudzień 2013
www.mbc.malopolska.pl/publication/104011
15. Część XV. Dawna IV. dzielnica Piasek. Zdjęcia od 15.04.2014 do 13.12.2015)
www.mbc.malopolska.pl/publication/116548
16. Część XVI. Zabytkowe Śródmieście, Wawel i jego otoczenie, Stradom i Kazimierz. Zdjęcia od 16.01.2014 do 02.05.2015.
www.mbc.malopolska.pl/publication/116549

A.III.4. Dawne przedmieścia Krakowa - ulatująca przeszłość.

1. Część I. Bieżanów, Prokocim, Wola Duchacka. Edycja II.
www.mbc.malopolska.pl/publication/17690
2. Część II. Piaski Wielkie, Kurdwanów, Jugowice.
www.mbc.malopolska.pl/publication/17691
3. Część III. Zakrzówek, Dębniki, Ludwinów.
www.mbc.malopolska.pl/publication/17692
4. Część IV. Zwierzyniec i Półwie, Przegorzały, Wola Justowska, Czarna Wieś i Kawiory.
www.mbc.malopolska.pl/publication/17693
5. Część V. Łęg, Mogiła, Krzesławice, Bieńczyce. Edycja II
www.mbc.malopolska.pl/publication/17694
6. Część VI. Uzupełnienia: Prokocim, Wola Duchacka, Rząka, Piaski Wielkie, Ludwinów, Zakrzówek, Dębniki i Mogiła. Edycja II.
www.mbc.malopolska.pl/publication/18158
7. Część VII. Bronowice Małe i Wielkie, Krowodrza i Biały Prądnik. Edycja II
www.mbc.malopolska.pl/publication/18408
8. Część VIII. Płaszów, Kosocice i Rajsko.
www.mbc.malopolska.pl/publication/21255
9. Część IX. Uzupełnienia (cd): Bieńczyce, Mogiła, Łęg, Prokocim, Wola Duchacka i Piaski Wielkie.
www.mbc.malopolska.pl/publication/21256
10. Część X. Kobierzyn i Skotniki, Tyniec i Pychowice
www.mbc.malopolska.pl/publication/19616
11. Część XI. Spacer po południowych i zachodnich obrzeżach Krakowa. Mogiła, Bieżanów, Prokocim i Piaski Wielkie, Wola Duchacka i Kurdwanów, Swoszowice i Jugowice, Łagiewniki, Zakrzówek, Czarna Wieś i Bronowice Małe, Nowa Wieś i Krowodrza.
www.mbc.malopolska.pl/publication/21229
12. Część XII. Biały Prądnik (c.d.), Czerwony Prądnik, Czyżyny, Rakowice, Mistrzejowice, Zesławice, Grębałów, Bieńczyce (c.d.), Krzesławice (c.d.) i Piaski Wielkie (c.d.).
www.mbc.malopolska.pl/publication/21261
13. Część XIII. Uzupełnienia: Bieżanów, Rajsko, Swoszowice, Łagiewniki i Pychowice.
www.mbc.malopolska.pl/publication/21479
14. Część XIV. Uzupełnienia: Mogiła, Krzesławice, Rakowice (Wieczysta) i Prokocim
www.mbc.malopolska.pl/publication/22312
15. Część XV. Czarna Wieś i Kawiory, Wola Justowska i Las Wolski, Półwie Zwierzynieckie, Zwierzyniec oraz Dębniki i Zakrzówek w zimowej szacie.
www.mbc.malopolska.pl/publication/29478

16. Część XVI. Mogiła (cd), Bronowice Małe (cd), Łobzów, Zakrzówek (c.d.) i Skotniki.
www.mbc.malopolska.pl/publication/45001
17. Część XVII. Górka Narodowa, Witkowice i Biały Prądnik. Mini dodatek- przykłady dawnego budownictwa wiejskiego z terenu Ziemi Krakowskiej i Polski Południowej.
www.mbc.malopolska.pl/publication/45002
18. Część XVIII. Zwierzyniec (Salwator), Wola Duchacka, Pychowice, Bodzów i Kostrze, Rząka. Krakowskie i podkrakowskie krajobrazy.
www.mbc.malopolska.pl/publication/45003
19. Część XIX. Umykające krakowskie i podkrakowskie krajobrazy: Bonarka, Płaszów i Podgórze, Prokocim Stary i Nowy, Rząka, Krzyszkowice, Kosocice i Piaski Wielkie.
www.mbc.malopolska.pl/publication/40795
20. Dawne przedmieścia Krakowa – ulatująca przeszłość (część XX). Stara Mogiła, Mydlniki, Chełm i Wola Justowska.
www.mbc.malopolska.pl/publication/40794
21. Część XXI. Umykające krakowskie i podkrakowskie krajobrazy (c.d.). Łęg, Dębniaki, Zakrzówek.
www.mbc.malopolska.pl/publication/56790
22. Część XXII. Umykające krakowskie i podkrakowskie krajobrazy (c.d.). Wola Duchacka, Piaski Wielkie, Rząka i Łagiewniki.
www.mbc.malopolska.pl/publication/56791
23. Część XXIII. Umykające krakowskie i podkrakowskie krajobrazy (c.d.). Zwierzyniec (Salwator i Sikornik) i Las Wolski.
www.mbc.malopolska.pl/publication/56792
24. Część XXIV. Umykające krakowskie i podkrakowskie krajobrazy (c.d.). Rybitwy, Płaszów, Rząka, Piaski Wielkie, Wola Duchacka i Zakrzówek.
www.mbc.malopolska.pl/publication/56962
25. Część XXV. Wola Duchacka, Płaszów, Łagiewniki i Małe Bronowice (c.d.)
www.mbc.malopolska.pl/publication/57115
26. Część XXVI. Wola Duchacka, Prokocim, Zwierzyniec, Czarna Wieś i Wola Justowska. Umykające krakowskie i podkrakowskie krajobrazy (c.d.).
www.mbc.malopolska.pl/publication/58236
27. Część XXVII. Grzegórzki, Dąbie, Płaszów, Jugowice i Swoszowice.
www.mbc.malopolska.pl/publication/58645
28. Część XXVIII. Jesienny rekonesans po południowych przedmieściach Krakowa – Płaszów, Wola Duchacka, Prokocim, Rząka i Piaski Wielkie.
www.mbc.malopolska.pl/publication/59327
29. Część XXIX. Jesienny rekonesans po ginącym świecie: Ludwinowa, Zakrzówka i Dębniak.
www.mbc.malopolska.pl/publication/59513
30. Część XXX. Zimowa sceneria dawnych przedmieść Krakowa: Krowodrza, Nowa i Czarna Wieś, Zwierzyniec, Bielany, Dębniaki i Piaski Wielkie.
www.mbc.malopolska.pl/publication/60647

31. Część XXXI. Łobzów, Krowodrza, Zakrzówek, Pychowice, Łagiewniki i Rząka.
www.mbc.malopolska.pl/publication/60781
32. Część XXXII. Zwierzyniec, Czarna i Nowa Wieś oraz Łobzów.
www.mbc.malopolska.pl/publication/61316
33. Część XXXIII. Sikornik, Las Wolski, Bielany i Przegorzały.
www.mbc.malopolska.pl/publication/61317
34. Część XXXIV. Stary Prokocim, Piaski Wielkie (Świątniki, Podedworze i Podlesie), Wola Duchacka, Rząka, obrzeże Płaszowa i Podgórze
www.mbc.malopolska.pl/publication/61318
35. Część XXXV. Wola Duchacka, Kosocice i Barycz, Płaszów, Rybitwy, Bieńczyce i Olsza.
www.mbc.malopolska.pl/publication/61336
36. Część XXXVI. Wiosenny rekonesans po południowych obrzeżach miasta. Płaszów (Bagry), Stary Prokocim, Wola Duchacka, Piaski Wielkie, Kurdwanów, Kosocice, Łagiewniki, Zakrzówek, Dębniki, Półwsie i Zwierzyniec.
www.mbc.malopolska.pl/publication/64127
37. Część XXXVII. Wola Justowska i Las Wolski, Półwsie i Zwierzyniec, Łagiewniki, Jugowice, Rajsko i Kosocice.
www.mbc.malopolska.pl/publication/66308
38. Część XXXVIII. Wola Duchacka, Piaski Wielkie i Prokocim.
www.mbc.malopolska.pl/publication/66767
39. Część XXXIX. Borek Fałęcki, Bonarka, Dębniki, Zakrzówek, Półwsie i Zwierzyniec, były Obóz Koncentracyjny Płaszów.
www.mbc.malopolska.pl/publication/66868
40. Część XL. Czyżyny, Rybitwy i Ludwinów.
www.mbc.malopolska.pl/publication/68644
41. Część XLI. Warszawskie, Krowodrza, Nowa Wieś, Czarna Wieś, Półwsie i Zwierzyniec, Kurdwanów i Borek Fałęcki.
www.mbc.malopolska.pl/publication/70183
42. Część XLII. W zimowej scenerii Pleszowa i Mogiły.
www.mbc.malopolska.pl/publication/70187
43. Część XLIII. W jesiennej i zimowej scenerii: Woli Duchackiej, Piasków Wielkich i Rząki.
www.mbc.malopolska.pl/publication/71271
44. Część XLIV. W jesiennym i zimowym klimacie Prokocimia.
www.mbc.malopolska.pl/publication/71272
45. Część XLV. Płaszów, Olsza i Rakowice.
www.mbc.malopolska.pl/publication/71485
46. Część XLVI. Raz jeszcze Zwierzyniec.
www.mbc.malopolska.pl/publication/72226
47. Część XLVII. Wzdłuż tradycyjnego Zakrzówka i wokół Skał Twardowskiego.
www.mbc.malopolska.pl/publication/72227

48. Część XLVIII. Krowodrza, Półwie Zwierzynieckie, Zwierzyniec i Sikornik, Wola Justowska i Las Wolski, Dębniaki, Zakrzówek, Łagiewniki.
www.mbc.malopolska.pl/publication/74740
49. Część XLIX. Podgórze – okolice Bonarki i kamieniołom Libana, teren KL Płaszów na skraju Woli Duchackiej, Wola Duchacka, Prokocim, Piaski Wielkie, Jugowice, Kurdwanów, Kosocice, Rajsko i Barycz.
www.mbc.malopolska.pl/publication/74741
50. Część L. Borek Fałęcki, Kobierzyn, Skotniki i Pychowice.
www.mbc.malopolska.pl/publication/75164
51. Część LI. Stary Płaszów i Bagry, Prokocim, Bieżanów, Piaski Wielkie.
www.mbc.malopolska.pl/publication/75857
52. Część LII. Zakrzówek i Skały Twardowskiego, Wola Duchacka, teren dawnego KL Płaszów i jego obrzeże, Podgórze – Kopiec Krakusa, Mały Płaszów i Rybitwy, Bieżanów.
www.mbc.malopolska.pl/publication/75587
53. Część LIII. Krakowski kalejdoskop: Zakrzówek, Borek Fałęcki, Łagiewniki, Kurdwanów, Wola Duchacka, Prokocim, Piaski Wielkie, Kosocice.
www.mbc.malopolska.pl/publication/77977
54. Część LIV. Krowodrza, Łobzów, Nowa Wieś, Czarna Wieś i Zwierzyniec
www.mbc.malopolska.pl/publication/79758
55. Część LV. Zakrzówek, Ludwinów, Wola Duchacka, Piaski Wielkie i Prokocim
www.mbc.malopolska.pl/publication/79759
56. Część LVI. Krowodrza, Czarna Wieś, Zwierzyniec, Półwie Zwierzynieckie, Wola Duchacka, Prokocim, Piaski Wielkie, Rajsko
www.mbc.malopolska.pl/publication/87312
57. Część LVII. Krzesławice, Dębniaki, Zakrzówek, Ludwinów
www.mbc.malopolska.pl/publication/88010
58. Część LVIII. Łagiewniki, Płaszów, (Przedmieście) Warszawskie.
www.mbc.malopolska.pl/publication/88763
59. Część LIX. Wola Duchacka, Prokocim, Piaski Wielkie, Rząka, Rajsko
www.mbc.malopolska.pl/publication/88764
60. Część LX. Wola Justowska, Zwierzyniec, Półwie Zwierzynieckie (Błonia), Czarna Wieś, Nowy Świat (Kossakówka), Dębniaki, Zakrzówek, Bodzów.
www.mbc.malopolska.pl/publication/89855
61. Część LXI. Wola Duchacka, Prokocim, Piaski Wielkie.
www.mbc.malopolska.pl/publication/89856
62. Część LXII. Mogiła, Rakowice, Grzegórzki.
www.mbc.malopolska.pl/publication/90406
63. Część LXIII. Przegorzały, Podgórze, Kosocice, Rajsko i Łagiewniki.
www.mbc.malopolska.pl/publication/90405
64. Część LXIV. Wola Duchacka, Prokocim, Piaski Wielkie, Łagiewniki, Krzyszkowice.
www.mbc.malopolska.pl/publication/92610

65. Część LXV. Łobzów, Bronowice Wielkie, Czarna Wieś, Półwsie Zwierzynieckie, Zwierzyniec, Nowy Świat, Dębniaki, Zakrzówek, Kobierzyn.
www.mbc.malopolska.pl/publication/92611
66. Część LXVI. Krakowski kalejdoskop: Olsza, Krowodrza, Nowa Wieś, Czarna Wieś, Zwierzyniec, Dębniaki, Zakrzówek, Kobierzyn i Borek Fałęcki, Kostrze, Tyniec, Prokocim.
www.mbc.malopolska.pl/publication/94618
67. Część LXVII. Zachodnie i południowe rubieże Krakowa. Piasek, Zwierzyniec, Wola Justowska, Przegorzały, Bielany i ich obrzeże, Dębniaki, Zakrzówek, Ludwinów, Płaszów, Prokocim, Piaski Wielkie, Kurdwanów, Borek Fałęcki i Łagiewniki.
www.mbc.malopolska.pl/publication/95591
68. Część LXVIII. Warszawskie (Przedmieście), Olsza, Piasek, Czarna Wieś, Wola Justowska, Zwierzyniec, Przegorzały, Dębniaki, Zakrzówek, Ludwinów, Podgórze, Wola Duchacka, Płaszów, Prokocim, Piaski Wielkie, Rząka i Łagiewniki.
www.mbc.malopolska.pl/publication/96206
69. Część LXIX. Dębniaki, Zakrzówek, Wola Duchacka, Płaszów, Prokocim, Rząka, Piaski Wielkie, Kosocice, Rajska, Bieńczyce.
www.mbc.malopolska.pl/publication/97749
70. Część LXX. Piasek, Czarna Wieś i Półwsie Zwierzynieckie.
www.mbc.malopolska.pl/publication/97750
71. Część LXXI. Zwierzyniec, Wola Justowska, Przegorzały i Bielany. Dodatkowo - wizyta u „Hansa”, rzeźbiarza, na Zwierzyńcu.
www.mbc.malopolska.pl/publication/97751
72. Część LXXII. Piasek, Zwierzyniec, Wola Justowska, Olszanica, Zakrzówek, Pychowice, Podgórze, Wola Duchacka, Płaszów, Prokocim, Piaski Wielkie, Rząka, Łagiewniki, Borek Fałęcki, Rakowice.
www.mbc.malopolska.pl/publication/99107
73. Część LXXIII. Nowy Świat, Czarna Wieś, Półwsie Zwierzynieckie, Zwierzyniec, Bielany, Dębniaki, Zakrzówek, Ludwinów, Podgórze, Płaszów Wola Duchacka, Prokocim, Piaski Wielkie, Rząka, Krzyszkowice, Grzegórzki, Olsza, Bieńczyce, Batowice.
www.mbc.malopolska.pl/publication/99108
74. Część LXXIV. Bronowice, Piasek, Czarna Wieś, Krowodrza, Półwsie Zwierzynieckie, Zwierzyniec, Przegorzały, Bielany, Dębniaki, Zakrzówek, Ludwinów, Tyniec, Stradom, Wesoła, Podgórze, Wola Duchacka, Prokocim, Piaski Wielkie, Rząka, Krzyszkowice, Olsza, Grzegórzki, Dąbie, Przewóz.
www.mbc.malopolska.pl/publication/102164
75. Część LXXV. Bieńczyce.
www.mbc.malopolska.pl/publication/102165
76. Część LXXVI. Piasek, Wesoła, Dębniaki, Zakrzówek, Ludwinów, Grzegórzki, Podgórze, Wola Duchacka, Prokocim, Piaski Wielkie, Rząka, Kosocice, Bieńczyce, Krzesławice, Mogiła.
www.mbc.malopolska.pl/publication/102181

77. Część LXXVII. Nowy Świat, Czarna Wieś, Półwie Zwierzynieckie, Zwierzyniec, Bielany, Dębniaki, Zakrzówek, Ludwinów, Podgórze, Płaszów Wola Duchacka, Prokocim, Piaski Wielkie, Rząka, Krzyszkowice, Grzegórzki, Olsza, Bieńczyce, Batowice.
www.mbc.malopolska.pl/publication/102189
78. Część LXXVIII. Grębałów, Lubocza, Wadów, Pleszów, Branice i Przewóz.
www.mbc.malopolska.pl/publication/102190
79. Część LXXIX. Skotniki, Kleszczów, Chełm, Mydlniki, Bronowice Wielkie i Pleszów.
www.mbc.malopolska.pl/publication/102196
80. Część LXXX. Kleparz, Wesoła, Krowodrza, Biały Prądnik, Bronowice Wielkie, Olsza, Grzegórzki, Dąbie, Bieńczyce, Piasek, Czarna Wieś, Półwie Zwierzynieckie, Zwierzyniec, Wola Justowska, Zakrzówek, Dębniaki, Ludwinów, Podgórze, Płaszów, Wola Duchacka, Prokocim, Piaski Wielkie, Rząka, Kurdwanów, Łagiewniki, Jugowice, Krzyszkowice.
www.mbc.malopolska.pl/publication/115529
81. Część LXXXI. Wesoła, Piasek, Nowy Świat, Półwie Zwierzynieckie, Zwierzyniec, Wola Justowska, Olsza, Grzegórzki, Dąbie, Bieńczyce, Dębniaki, Ludwinów, Kostrze, Podgórze, Wola Duchacka, Prokocim, Piaski Wielkie, Rząka.
www.mbc.malopolska.pl/publication/131174
82. Część LXXXII. Wola Justowska, Chełm, Czarna Wieś, Mydlniki, Bronowice Małe i Wielkie i Bieńczyce.
www.mbc.malopolska.pl/publication/131258
83. Część LXXXIII. Dębniaki, Zakrzówek, Podgórze, Wola Duchacka, Prokocim, Bieżanów, Piaski Wielkie, Rząka i Swoszowice.
www.mbc.malopolska.pl/publication/131259

A.III.5.1

Raport dla Urzędu Miasta Krakowa. Przegląd chałup z terenu Krakowa i jego obrzeży pod kątem możliwości ich zakupu i przeniesienia do skansenu (14.09.2018).

Ten dokument roboczy, bez zdjęć opisywanych obiektów, został udostępniony w części 3 (tom II) publikacji z cyklu „Czas zatrzymany” pod redakcją Adama Gryczyńskiego na stronach: 339-344 (wyd. Nowohuckie Centrum Kultury 2019).

A.III.5. Krakowskie panoramy i widoki

1. Część I. Wiosna 2011
www.mbc.malopolska.pl/publication/64522
2. Część II. Lato 2011
www.mbc.malopolska.pl/publication/67475
3. Część III. Jesień 2011.
www.mbc.malopolska.pl/publication/68255
4. Część IV. Zima 2011/2012
www.mbc.malopolska.pl/publication/71731
5. Część V. Wiosna 2012
www.mbc.malopolska.pl/publication/74742
6. Część VI. Lato 2012.
www.mbc.malopolska.pl/publication/76541
7. Część VII. Jesień 2012.
www.mbc.malopolska.pl/publication/78459
8. Część VIII. Ostatnia zima rzańckiego uroczyska, czyli przykład symbiozy człowieka i przyrody po krakowsku.
www.mbc.malopolska.pl/publication/78947
9. Część IX. Zima 2012/13. Krowodrza, Łobzów, Nowa Wieś, Czarna Wieś, Zwierzyniec, Zakrzówek, Ludwinów, Podgórze (Kopiec Krakusa), Wola Duchacka, Piaski Wielkie, Rajsko, Prokocim i Płaszów (Bagry).
www.mbc.malopolska.pl/publication/80638
10. Część X. Przedwiośnie 2013. Edycja II. Krowodrza, Nowa i Czarna Wieś, Zwierzyniec, Podgórze, Wola Duchacka, Borek Fałęcki, Płaszów, Piaski Wielkie, Rżąka, Krzyszkowice.
www.mbc.malopolska.pl/publication/82506
11. Część XI. Wiosna 2013. Rondo Mogiłskie, wokół Wisły, Zwierzyniec, Półwie Zwierzynieckie, Zakrzówek – Skały Twardowskiego, Podgórze– Kopiec Krakusa, Las Bonarka, Płaszów - Bagry, Wola Duchacka, Prokocim, Piaski Wielkie, rzańckie ugory, Rajsko, Krzyszkowice
www.mbc.malopolska.pl/publication/85310
12. Część XII. Lato 2013. Kopiec Piłsudskiego, Las Wolski, podnóże Kopca Kościuszki, Skały Twardowskiego, dębnicki brzeg Wisły, Krzesławice, Płaszów – Bagry, Wola Duchacka (teren dawnego KL Płaszów i Park Duchacki), Piaski Wielkie, rzańckie ugory, Kosocice, Krzyszkowice
www.mbc.malopolska.pl/publication/87314
13. Część XIII. Jesień 2013. Rondo Mogiłskie, Las Wolski i Wola Justowska, Czarna Wieś, Zwierzyniec (Sikornik i Kopiec Kościuszki), Półwie Zwierzynieckie (Błonia), Nowy Świat (Kosakówka), Dębniki, Zakrzówek (okolice Ronda Grunwaldzkiego; Krakowski Fiord), Pychowice, Kostrze i Bodzów, Podgórze (Wzgórze Lasoty; Kopiec Krakusa).
www.mbc.malopolska.pl/publication/89214

14. Część XIV. Jesień 2013 c.d. Wola Duchacka (teren dawnego KL Płaszów; Park Duchacki i jego okolice), Prokocim, Płaszów – Bagry, Piaski Wielkie, Rząka, Rajsko, Kosocice, Krzyszkowice – Chabrowe Wzgórze. Dodatek– Migawki z Cmentarza Rakowickiego (2009-2013)
www.mbc.malopolska.pl/publication/89215
15. Część XV. Zima i przedwiośnie 2013-2014. Planty, Wola Justowska i Las Wolski, Przegorzały, Zwierzyniec (Sikornik i Kopiec Kościuszki), Dębniki, Zakrzówek, Pychowice, Krowodrza, Grzegórzki, Rakowice – Czyżyny i Mogiła.
www.mbc.malopolska.pl/publication/90758
16. Część XVI. Zima i przedwiośnie 2013-2014 c.d. Podgórze (Zabłocie i Kopiec Krakusa), Płaszów (Bagry), Wola Duchacka (KL Płaszów i Park Duchacki), Prokocim, Piaski Wielkie, Rząka, Krzyszkowice. Dodatek – Migawki z Cmentarza Rakowickiego (c.d.).
www.mbc.malopolska.pl/publication/90759
17. Część XVII. Wiosna 2014. Wawel, Kossakówka, Czarna Wieś, Zwierzyniec (Sikornik), Wola Justowska – Las Wolski Półwsie Zwierzynieckie (Błonia), Dębniki, Zakrzówek, Czyżyny-Rakowice.
www.mbc.malopolska.pl/publication/92612
18. Część XVIII. Wiosna 2014 c.d. Płaszów - Bagry, Wola Duchacka, Prokocim, Piaski Wielkie, Łagiewniki, Borek Fałęcki, Kosocice, Barycz, Krzyszkowice, Wieliczka.
www.mbc.malopolska.pl/publication/92613
19. Część XIX. Lato 2014. Śródmieście - Planty, Piasek, Czarna Wieś, Kazimierz, Zakrzówek, Pychowice, Kobierzyn.
www.mbc.malopolska.pl/publication/94204
20. Część XX. Lato 2014 c.d. Podgórze, Płaszów - Bagry, Wola Duchacka, Wieliczka. Migawki z Cmentarza Rakowickiego i jego okolic.
www.mbc.malopolska.pl/publication/94205
21. Część XXI. Lato 2014 c.d. Wisła i jej sąsiedztwo, Rudawa i jej okolice, Wola Justowska (Las Wolski), Pychowice i Kobierzyn, Kostrze i Bodzów, Tyniec, Piekary, Płaszów (Bagry), Rząka, Wieliczka.
www.mbc.malopolska.pl/publication/94326
22. Część XXII. Jesień 2014. Wzdłuż Wisły, Kossakówka, Śródmieście, Kazimierz, Piasek, Czarna Wieś (Park Jordana), Półwsie Zwierzynieckie (Błonia), Zwierzyniec (Sikornik), Wola Justowska, obrzeżem Lasu Wolskiego.
www.mbc.malopolska.pl/publication/96156
23. Część XXIII. Jesień 2014 c.d. Dębniki, Zakrzówek, Ludwinów, Pychowice.
www.mbc.malopolska.pl/publication/96168
24. Część XXIV. Jesień 2014 c.d. Podgórze, Płaszów (Bagry), Wola Duchacka, Prokocim, Piaski Wielkie, Rząka, Borek Fałęcki i Łagiewniki, Wieliczka, Puszcza Niepołomska.
www.mbc.malopolska.pl/publication/96171

25. Część XXV. Przedzimy 2014. Wola Justowska, Zwierzyniec(Sikornik), Półwie Zwierzynieckie(Błonia), Kazimierz, Podgórze, Wola Duchacka, Prokocim, Rząka, Piaski Wielkie, Kurdwanów.
www.mbc.malopolska.pl/publication/96186
26. Część XXVI. Zima 2014/2015. Śródmieście, Kazimierz, Piasek, Czarna Wieś (Park Jordana), Półwie Zwierzynieckie (Błonia), Zwierzyniec (Sikornik), Dębni, Zakrzówek (Skały Twardowskiego), Podgórze (Kopiec Krakusa), Wola Duchacka (dawny KL Płaszów i Park Duchacki), Płaszów (Bagry) Prokocim, Rząka, Kosocice, Wieliczka.
www.mbc.malopolska.pl/publication/96191
27. Część XXVII. Przedwiośnie 2015. Śródmieście, Piasek, wzdłuż Rudawy, Zwierzyniec wzdłuż Wisły, Przegorzały, Bielany, Kryspinów, Aleksandrowice, Dębni, Zakrzówek, Podgórze, Płaszów (Bagry), Wola Duchacka, Rząka.
www.mbc.malopolska.pl/publication/96197
28. Część XXVIII. Wiosna 2015. Zabytkowe Śródmieście, Piasek, Półwie Zwierzynieckie (Błonia), Wzdłuż Rudawy, Zwierzyniec (Sikornik), Wola Justowska i Las Wolski, Wzdłuż Wisły, Dębni, Zakrzówek, Ludwinów, Pychowice.
www.mbc.malopolska.pl/publication/96211
29. Część XXIX. Wiosna 2015(c.d.) Podgórze, Wola Duchacka, Płaszów (Bagry), Prokocim, Piaski Wielkie, Rząka, Łagiewniki, Borek Fałęcki, Kosocice, Krzyszkowice, Wieliczka.
www.mbc.malopolska.pl/publication/96215
30. Część XXX. Lato 2015 Śródmieście, Wesoła, Piasek, Półwie Zwierzynieckie (Błonia), Zwierzyniec, Wola Justowska i Las Wolski, Dębni, Zakrzówek, Ludwinów, Pychowice, Podgórze, Wola Duchacka, Płaszów (Bagry), Prokocim, Rząka, Łagiewniki.
www.mbc.malopolska.pl/publication/97188
31. Część XXXI. Jesień 2015. Śródmieście i Wawel, Kleparz, Piasek, Półwie Zwierzynieckie (Błonia), Czarna Wieś, Zwierzyniec, Wola Justowska i Las Wolski, Bielany, Kryspinów i Olszanica.
www.mbc.malopolska.pl/publication/97189
32. Część XXXII. Jesień 2015 (c.d.). Zakrzówek, Pychowice i okolica, Wola Duchacka, Płaszów (Bagry), Prokocim, Rząka, Krzyszkowice, Wieliczka..
www.mbc.malopolska.pl/publication/97190
33. Część XXXIII. Przedzimy i zima 2015/2016. Zabytkowe Śródmieście, Kleparz, Piasek, Stradom i Kazimierz, Czarna Wieś, Półwie Zwierzynieckie, Zwierzyniec, Wola Justowska i Las Wolski, Przegorzały, Bielany, Kryspinów, Dębni, Zakrzówek, Pychowice.
www.mbc.malopolska.pl/publication/98196
34. Część XXXIV. Przedzimy i zima 2015/2016. c.d. Podgórze (kamieniołom Libana), Wola Duchacka (Park Duchacki i KL Płaszów), Bagry i stary Płaszów, Prokocim, Piaski Wielkie, Rząka, Kosocice, Rajska, Krzyszkowice.
www.mbc.malopolska.pl/publication/98197

35. Część XXXV. Wiosna 2016. Zabytkowe Śródmieście, Wesoła, Stradom, Wzdłuż Wisły od Ludwinowa do Dębniak, Piasek, Półwsie Zwierzynieckie (Błonia), Zwierzyniec, Bielany, Cmentarz Rakowicki, Czyżyny.
www.mbc.malopolska.pl/publication/98198
36. Część XXXVI. Wiosna 2016 (c.d.) Podgórze, Na styku Ludwinowa i Zakrzówka, Dębniak, Pychowice, Łagiewniki, Wola Duchacka, Płaszowskie Bagry, Prokocim, Rząka, Kosocice, Barycz, Krzyszkowice, Wieliczka, Kłaj, Marszowice, Wola Zręczycza, Zagórzany.
www.mbc.malopolska.pl/publication/98199
37. Część XXXVII. Lato 2016. Piasek, Kazimierz, Zwierzyniec, Wola Duchacka, Płaszów, Prokocim, Rząka, Łagiewniki, Borek Fałęcki.
www.mbc.malopolska.pl/publication/98540
38. Część XXXVIII. Jesień 2016. Planty, Wesoła, Piasek, Półwsie Zwierzynieckie, Zwierzyniec, Wola Justowska, Bielany, Kryspinów, Olszanica, Cmentarz Rakowicki.
www.mbc.malopolska.pl/publication/99085
39. Część XXXIX. Jesień 2016 (c.d.). Dębniak, Zakrzówek, Pychowice, Podgórze, Wola Duchacka, Płaszów (Bagry), Prokocim, Piaski Wielkie, Rząka, Rajsko.
www.mbc.malopolska.pl/publication/99086
40. Część XL. Zima 2016/2017. Śródmieście, Piasek, Wesoła, Zwierzyniec, Wola Justowska, Kazimierz, Podgórze, Wola Duchacka, Płaszów, Prokocim, Piaski Wielkie, Rząka, Borek Fałęcki, Olsza, Czyżyny-Rakowice. Edycja II.
41. Część XLI. Wiosna 2017. Śródmieście, Wawel i jego otoczenie, Kazimierz, Piasek, Czarna Wieś, Półwsie Zwierzynieckie, Zwierzyniec, Las Wolski (Sowiniec), Bielany, Grzegórzki, Cmentarz Rakowicki, Mistrzejowice, Batowice.
www.mbc.malopolska.pl/publication/101506
42. Część XLII. Wiosna 2017 c.d. Dębniak, Zakrzówek, Ludwinów, Pychowice, Podgórze, Wola Duchacka, Płaszów (Bagry), Prokocim, Piaski Wielkie, Rząka, Krzyszkowice.
www.mbc.malopolska.pl/publication/101509
43. Część XLIII. Lato 2017 c.d. Dębniak, Zakrzówek, Ludwinów, Pychowice, Podgórze, Wola Duchacka, Płaszów (Bagry), Prokocim, Piaski Wielkie, Rząka, Krzyszkowice.
www.mbc.malopolska.pl/publication/102151
44. Część XLIV. Jesień 2017. Śródmieście, Wzdłuż Wisły, Piasek, Nowy Świat, Czarna Wieś, Półwsie Zwierzynieckie, Bielany, Kryspinów, Stradom, Kleparz, Krowodrza, Wesoła, Olsza, Grzegórzki, Dębniak, Zakrzówek, Ludwinów, Pychowice, Tyniec.
www.mbc.malopolska.pl/publication/102184
45. Część XLV. Jesień 2017 c.d. Podgórze, KL Płaszów, Wola Duchacka, Płaszów (Bagry), Prokocim, Piaski Wielkie, Rząka.
www.mbc.malopolska.pl/publication/102185

46. Część XLVI. Zima 2017/18. Śródmieście, Piasek, Krowodrza, Zwierzyniec, Przegorzały, Bielany, Balice i Olszanica, Stradom, Kazimierz, Wesoła, Olsza, Grzegórzki, Dąbie, Bieńczyce, Podgórze, Wola Duchacka, Płaszów (Bagry), Prokocim, Piaski Wielkie, Rząka, Krzyszkowice.
www.mbc.malopolska.pl/publication/102192
47. Część XLVII. Wiosna 2018. Śródmieście, Wesoła, Wzdłuż Wisły, Kazimierz, Piasek, Nowy Świat, Czarna Wieś, Półwsie Zwierzynieckie, Podgórze, Olsza, Grzegórzki, Dąbie, Czyżyny.
www.mbc.malopolska.pl/publication/104457
48. Część XLVIII. Wiosna 2018. C.d. Dębniaki, Zakrzówek, Ludwinów, Pychowice, Wola Duchacka, Płaszów (Bagry), Piaski Wielkie, Rząka, Borek Fałęcki, Rajsko, Kosocice.
www.mbc.malopolska.pl/publication/104458
49. Część XLIX. Lato 2018. Planty, Śródmieście, Piasek, Nowy Świat, Wesoła, Olsza, Kazimierz, Jugowice, Skotniki, Kleszczów, Chełm, Mydlniki, Bronowice Wielkie, Podgórze, Wola Duchacka, Płaszów, Piaski Wielkie, Rząka, Czyżyny, Grębałów, Bieńczyce, Krzesławice, Lubocza, Wadów, Mogiła, Pleszów, Branice, Przewóz.
www.mbc.malopolska.pl/publication/104012
50. Część L. Jesień 2018. Śródmieście, Wzdłuż Wisły, Kleparz, Piasek, Nowa Wieś, Czarna Wieś, Półwsie Zwierzynieckie, Zwierzyniec, Wola Justowska, Bronowice Wielkie, Wesoła, Olsza, Grzegórzki, Dąbie, Bieńczyce.
www.mbc.malopolska.pl/publication/113128
51. Część LI. Jesień c.d. Dębniaki, Zakrzówek, Ludwinów, Pychowice, Kazimierz, Stradom, Podgórze, Wola Duchacka, Płaszów (Bagry), Prokocim, Piaski Wielkie, Rząka, Kurdwanów, Łagiewniki, Jugowice i Kosocice.
www.mbc.malopolska.pl/publication/113129
52. Część LII. Zima 2018/2019. Śródmieście, Kleparz, Wesoła, Olsza, Grzegórzki, Dąbie, Bieńczyce, Piasek, Nowy Świat, Półwsie Zwierzynieckie, Zwierzyniec, Zakrzówek, Ludwinów, Kazimierz, Stradom, Podgórze, Wola Duchacka, Płaszów, Prokocim, Piaski Wielkie i Rząka.
www.mbc.malopolska.pl/publication/113130
53. Część LIII. Przedwiośnie i wiosna 2019. Śródmieście, wzdłuż Wisły, Kleparz, Wesoła, Olsza, Grzegórzki, Dąbie, Piasek, Krowodrza, Biały Prądnik, Czarna Wieś, Półwsie Zwierzynieckie, Zwierzyniec, Wola Justowska, Bielany, Kryspinów, Olszanica.
www.mbc.malopolska.pl/publication/114436
54. Część LIV. Przedwiośnie i wiosna 2019. C.d. Kazimierz, Dębniaki, Zakrzówek, Ludwinów, Pychowice, Podgórze, Wola Duchacka, Płaszów (Bagry), Prokocim, Piaski Wielkie, Rząka, Rajsko, Kosocice, Krzyszkowice, Zagórzany.
www.mbc.malopolska.pl/publication/114437

55. Część LV. Lato 2019. Śródmieście, Kleparz, Wesoła, Piasek, Bronowice Wielkie, Zwierzyniec, Kazimierz, Zakrzówek, Podgórze, Wola Duchacka, Płaszów, Piaski Wielkie, Rząka, Krzyszkowice.
www.mbc.malopolska.pl/publication/115524
56. Część LVI. Jesień 2019. Śródmieście, Wzdłuż Wisły, Kleparz, Piasek, Nowa Wieś, Czarna Wieś, Półwsie Zwierzynieckie, Zwierzyniec, Wola Justowska, Bronowice Wielkie, Wesoła, Olsza, Grzegórzki, Dąbie, Bieńczyce.
www.mbc.malopolska.pl/publication/119041
57. Część LVII. Zima 2019/2020. Planty, Śródmieście, Piasek, Zwierzyniec, Wesoła, Olsza, Grzegórzki, Dąbie, Zakrzówek, Dębniaki, Pychowice, Kostrze, Podgórze, Wola Duchacka, Płaszów, Prokocim, Piaski Wielkie, Rząka.
www.mbc.malopolska.pl/publication/131157
58. Część LVIII. Przedwiośnie i wiosna 2020. Śródmieście, Kleparz, Piasek, Nowy Świat, Czarna Wieś, Półwsie Zwierzynieckie, Zwierzyniec, Bielany i Las Wolski, Olsza, Grzegórzki, Dębniaki, Zakrzówek, Pychowice, Podgórze, Wola Duchacka (KL Płaszów), Płaszów (Bagry), Prokocim, Piaski Wielkie, Rząka.
www.mbc.malopolska.pl/publication/131175
59. Część LIX. Lato 2020. Śródmieście, Piasek, Nowy Świat, Czarna Wieś, Półwsie Zwierzynieckie, Kleparz, Wesoła, Podgórze, Wola Duchacka, Płaszów.
60. Część LX. Jesień 2020. Uzupełnienie. Planty, Śródmieście, Wesoła, Piasek, Czarna Wieś, Krowodrza, Bronowice Wielkie, Dębniaki, Zakrzówek, Podgórze, Łagiewniki, Wola Duchacka, Płaszów, Prokocim, Piaski Wielkie, Rząka, Jugowice i Swoszowice.
www.mbc.malopolska.pl/publication/131380
61. Część LXI. Zima 2020/2021. Półwsie Zwierzynieckie, Czarna Wieś, Bronowice Małe, Bronowice Wielkie, Mydlniki, Bieńczyce, Nad Wisłą i wokół Wawelu, Zakrzówek, Ludwinów, Podgórze, Wola Duchacka, Prokocim, Piaski Wielkie, Rząka.
www.mbc.malopolska.pl/publication/131381
62. Część LXII. Wiosna 2021. Planty, Wawel, Śródmieście wokół Rynku Głównego, dawny Okół i jego otoczenie, Stradom, Kazimierz, Kleparz, Wesoła, Olsza, Grzegórzki
www.mbc.malopolska.pl/publication/132349
63. Część 63. Wiosna 2021 c.d. Piasek, Nowy Świat, Czarna Wieś, Półwsie Zwierzynieckie, Zwierzyniec.
www.mbc.malopolska.pl/publication/132350
64. Część 64. Wiosna 2021 c.d. 2. Dębniaki, Zakrzówek, Ludwinów, Podgórze, Wola Duchacka, Płaszów, Prokocim, Rząka, Kurdwanów, Krzyszkowice.
www.mbc.malopolska.pl/publication/132351

A.III.6. Drzwi krakowskich kamienic czynszowych i domów podmiejskich

1. Część I. Piasek i Nowy Świat.
www.mbc.malopolska.pl/publication/69109
2. Część II. Śródmieście, Stradom, Kazimierz, Wesoła, Dębniki i Podgórze
www.mbc.malopolska.pl/publication/69110
3. Część III. Śródmieście (c.d.), Piasek (c.d.), podmiejski Kraków.
www.mbc.malopolska.pl/publication/69430
4. Część IV. Śródmieście (c.d.), Kleparz, Wesoła (c.d.).
www.mbc.malopolska.pl/publication/71803
5. Część V. Śródmieście, Piasek, Kleparz i Wesoła – uzupełnienia.
www.mbc.malopolska.pl/publication/72474
6. Część VI. Wesoła, Stradom i Kazimierz (c.d.) oraz podmiejska Krowodrza.
www.mbc.malopolska.pl/publication/730887
7. Część VII. Piasek, Wesoła, Kazimierz i Podgórze – uzupełnienia.
www.mbc.malopolska.pl/publication/73088
8. Część VIII. Piasek – uzupełnienia.
www.mbc.malopolska.pl/publication/73717

A.III.7. Detale krakowskich czynszówek i domów. Wybrane drzwi i portale, klamki, okna i obramienia, witraże i figury naścienne.

1. Część I. Zabytkowe Śródmieście.
www.mbc.malopolska.pl/publication/88307
2. Część II. Kleparz, Stradom, Kazimierz, Wesoła, Piasek i Nowy Świat.
www.mbc.malopolska.pl/publication/88308
3. Część III. Kalejdoskop krakowski i Kraków podmiejski.
www.mbc.malopolska.pl/publication/89316
4. Część IV. Śródmieście, Wesoła, Kleparz, Piasek, Stradom, Podgórze, podmiejska Mogiła.
www.mbc.malopolska.pl/publication/90757
5. Część V. Śródmieście, Wesoła, Piasek, Nowy Świat, Czarna Wieś, Podgórze. Podmiejski Kraków: Zakrzówek i Wola Duchacka.
www.mbc.malopolska.pl/publication/94203
6. Część VI. Uzupełnienia: Śródmieście, Kleparz, Piasek i Podgórze. Podmiejski Kraków: Krowodrza, Nowa Wieś, Wola Justowska, Zwierzyniec, Zakrzówek, Ludwinów i Tynec.
www.mbc.malopolska.pl/publication/96154
7. Część VII. Śródmieście, Piasek, Kazimierz i Podgórze.
www.mbc.malopolska.pl/publication/102182
8. Część VIII. Kraków podmiejski. Czarna Wieś, Półwie Zwierzynieckie, Zwierzyniec, Wola Justowska, Przegorzały, Warszawskie, Grzegórzki, Dąbie, Bieńczyce, Krzesławice i Mogiła, Dębniki, Zakrzówek, Ludwinów, Płaszów i Prokocim.
www.mbc.malopolska.pl/publication/102183

9. Część IX. Wesoła i Kraków podmiejski: Jugowice, Łęg, Bieńczyce, Krzesławice, Mogiła, Grębałów, Lubocza, Wadów, Pleszów, Branice i Przewóz
www.mbc.malopolska.pl/publication/102191
10. Część X. Kalejdoskop Krakowski. Śródmieście, Kleparz, Wesoła, Grzegórzki, Dąbie, Piasek, Bronowice Wielkie, Zwierzyniec, Wola Justowska, Kazimierz, Podgórze, Prokocim, Wola Duchacka, Jugowice, „Chałupa u Szpinaka”.
www.mbc.malopolska.pl/publication/113131
11. Część XI. Zdjęcia i wspomnienia Stanisławy Markowskiej dotyczące kamienicy Louisów.
www.mbc.malopolska.pl/publication/113132

A.III.8. Migawki z Cmentarza Rakowickiego

1. Część I. 21.02.2009 – 14.04.2017
www.mbc.malopolska.pl/publication/102198
2. Część II. 18.10.2017 – 13.04.2018
www.mbc.malopolska.pl/publication/102200
3. Część III. 16.10.2018 – 23.12.2018
www.mbc.malopolska.pl/publication/1044590
4. Część IV. Uzupełnienia z lat 2007-2013 oraz zdjęcia od 17.04.2019-01.11.2019
www.mbc.malopolska.pl/publication/116550
5. Część V. Zdjęcia od 25.12.2009 do 10.06.2020
www.mbc.malopolska.pl/publication/131177

A.III.9. Krakowskie i podkrakowskie jeziora, stawy, rozlewiska i mokradła

1. Część I.
Dawna plaża pod Wawelem, Planty, Bronowice Wielkie, Czarna Wieś, Błonia, Zwierzyniec, Mydlniki i Kryspinów, Zakrzówek, Ludwinów, pogranicze Pychowic i Bodzowa, pychowickie łąki, Przegorzały i Bielany, posolvay'owskie stawy w Borku Fałęckim, okolice Bonarki, kamieniołom Libana, teren KL Płaszów, Bagry, nabrzeże Wisły w Rybitwach i Płaszowie, Dąbie, łąki mogiłskie, Bieńczyce i Olsza.
www.mbc.malopolska.pl/publication/74564
2. Część II.
Parki: w Nowym i Starym Prokocimiu, Wola Duchacka, Piaski Wielkie, Rząka, Krzyszkowice, Rajsko, Kosocice, Barycz i Wieliczka.
www.mbc.malopolska.pl/publication/74567

A.III.10. Liczne albumy o Krakowie i jego okolicach opublikowane na mojej stronie serwisu społecznościowego Facebook:
<http://pl-pl.facebook.com/people/Leszek-Grabowski/100000321665908>

B. Opracowania dotyczące Ziemi Gdowskiej

B.I. Sagi i historie rodzinne

1. Saga rodu Grabowskich z Bilczyc i Liplasa koło Gdowa. Edycja XVIII uzup.
www.mbc.malopolska.pl/publication/8610
2. Saga rodu Chanków i Kędrynów z Podolan i okolic Gdowa. Edycja VI uzup.
www.mbc.malopolska.pl/publication/10372
3. Szkic do historii badań nad drzewem genealogicznym rodu Chanków z Podolan i okolic Gdowa.
www.mbc.malopolska.pl/publication/14677
4. Notka o rodach: Kaletów – „Wójcioków”, Augustynków – „Frysiów” i Mrozowskich z Bilczyc koło Gdowa. Edycja X uzup.
www.mbc.malopolska.pl/publication/13924

B.II. Albumy o Ziemi Gdowskiej

B.II.1. Gdów i jego okolice – odchodzący świat

1. Część I. Gdów, Bilczyce, Liplas, Podolany, Wola Zręczycka, Jaroszkówka, Lipnica Murowana. Edycja II.
www.mbc.malopolska.pl/publication/15443
2. Część II. Gdów, Przebieczany, Marszowice, Jaroszkówka, Kobylec, Klęczana, Wola Zręczycka.
www.mbc.malopolska.pl/publication/15730
3. Część III. Wiatowice, Niegowić, Marszowice, Bilczyce, Gdów, Grzybowa, Zręczyce, Wola Zręczycka, Klęczana, Łapanów, Szlak Papieski - odcinek od Klęczany do Łapanowa. Edycja II.
www.mbc.malopolska.pl/publication/15731
4. Część IV. Bilczyce, Gdów, Podolany, Wola Zręczycka i Zręczyce. Edycja II.
www.mbc.malopolska.pl/publication/17022
5. Część V. Bilczyce, Liplas, Niegowić, Gdów i Grzybowa.
www.mbc.malopolska.pl/publication/17844
6. Część VI. Zagórzany, Gdów, Podolany, Jaroszkówka, Wieniec, Nieznanowice, Marszowice, Bilczyce i Łazany.
www.mbc.malopolska.pl/publication/21257
7. Część VII. Lednica Górna, Trąbki, Łazany Bilczyce, Gdów, Marszowice, Wola Zręczycka i Zagórzany.
www.mbc.malopolska.pl/publication/24065
8. Część VIII. Łazany, Gdów, Niegowić, Krakuszowice, Grodkowice, Klęczana, Kobylec i Łapanów
www.mbc.malopolska.pl/publication/56963
9. Część IX. Nieznanowice, Pierzchów, Cichawa. Szlak Papieski – odcinek od Niegowici do granic Klęczany.
www.mbc.malopolska.pl/publication/58646

10. Część X. Łazany, Bilczyce, Gdów, Pierzchów, Niegowić i Wiatowice. Edycja II.
www.mbc.malopolska.pl/publication/61319
11. Część XI. Jawczyce, Liplas, Gdów, Wola Zręczycka, Kobylec; wybrane archiwalia.
www.mbc.malopolska.pl/publication/77982
12. Część XII. Gdów, Marszowice, Jaroszkówka, Kobylec; kilka wyburzonych już chałup z Gdowa, Marszowic i Kobylca. Edycja II.
www.mbc.malopolska.pl/publication/85467
13. Część XIII. Rekonesans po Gdowie a.d. 2015, Bilczyce, Jawczyce, Podolany, Wola Zręczycka, Marszowice. Edycja IV.
www.mbc.malopolska.pl/publication/94401
14. Część XIV. Muzeum Dwór Feillów w Woli Zręczyckiej koło Gdowa, jego historia, otoczenie i okolica. Zagórzany. Edycja II.
www.mbc.malopolska.pl/publication/98706
15. Część XV. Podolany i ich otoczenie.
www.mbc.malopolska.pl/publication/119043

C. Budownictwo ludowe, małomiasteczkowe i dworskie oraz kapliczki i inne pamiątki Ziemi Krakowskiej

1. Część I. Gdów. Edycja III.
www.mbc.malopolska.pl/publication/94399
2. Część II. Bilczyce, Jawczyce, Grzybowa, Łazany, Zręczyce, Wola Zręczycka, Edycja II.
www.mbc.malopolska.pl/publication/94400
3. Część III. Dobczyce i ich okolice.
www.mbc.malopolska.pl/publication/99109
4. Część IV. Bochnia i jej okolice.
www.mbc.malopolska.pl/publication/102150
5. Część V. Lanckorona i jej okolice: Izdebnik i Krzywaczka. Ed. II.
www.mbc.malopolska.pl/publication/113133
6. Część VI. Orawski Park Etnograficzny w Zubrzycy Górnej.
www.mbc.malopolska.pl/publication/114434
7. Część VII. Nadwiślański Park Etnograficzny w Wygielzowie.
www.mbc.malopolska.pl/publication/114435
8. Część VIII. Lipnica Murowana, Lipnica Dolna i Górna.
www.mbc.malopolska.pl/publication/115508
9. Część IX. Łapanów i jego okolice.
www.mbc.malopolska.pl/publication/119042
10. Część X. Ojców.
www.mbc.malopolska.pl/publication/131155
11. Część XI. Niegowić i jej okolica: Liplas, Wiatowice, Krakuszowice, Cichawa, Grodkowice, Pierzchów, Nieznanowice i Marszowice.
www.mbc.malopolska.pl/publication/131156

D. Opracowania dotyczące Ziemi Krakowskiej.

D.I. Dawny świat okolic Krakowa

1. Część I. Dobczyce i Dziekanowice. Edycja II.
www.mbc.malopolska.pl/publication/19619
2. Część II. Wieliczka i Rożnowa.
www.mbc.malopolska.pl/publication/19620
3. Część III. Wieliczka i jej okolice (c.d.). Wieliczka, Czarnochowice, Lednica Górna, Przebieczany, Biskupice, Szczygłów, Surówki – Zabłocie.
www.mbc.malopolska.pl/publication/21938
4. Część IV. Wieliczka i jej okolice (cd). Wieliczka, Krzyszkowice, Lednica Górna, Czarnochowice i Śledziejowice.
www.mbc.malopolska.pl/publication/56793
5. Część V. Łapanów i jego okolice. Łapanów, Kobylec, Jaroszkówka, Szlak Papieski – odcinek od Łapanowa do Kobylca.
www.mbc.malopolska.pl/publication/56794
6. Część VI. Dobczyce i ich okolice (c.d.). Dobczyce i Kornatka. Edycja II.
www.mbc.malopolska.pl/publication/57409
7. Część VII. Mozaika podkrakowska. Edycja III.
Puszcza Niepołomicka i jej okolice, Brzesko Nowe, Pleszów, Kościelniki i Górka Kościelnicza, Zielonki, Korzkiew i ich okolice, Rudawa i jej okolice, Wola Zręczycka i Zagórzany, wokół Dobczyc i Podchybie koło Lanckorony. Dodatek – Podkarpacie, okolice Rzeszowa: Świlcza, Mrowla i Bratkowice.
www.mbc.malopolska.pl/publication/59373
8. Część VIII. Bochnia i jej okolice. Ziemia Tarnowska. Bochnia, Łapczyca, Lipnica Murowana, Jasień Brzeski, Tarnów i Ładna. Cmentarze wojenne o okresie I-ej wojny światowej z okolic Tarnowa. Edycja IV.
www.mbc.malopolska.pl/publication/59639
9. Część IX. Wieliczka i jej okolice (c.d.). Wokół centrum Wieliczki, Krzyszkowice oraz panoramy z Chabrowego Wzgórza, Śledziejowice i Kokotów.
www.mbc.malopolska.pl/publication/62561
10. Część X. Wieliczka i jej okolice (c.d.). Lednica Górna, wokół centrum Wieliczki, Krzyszkowice oraz panoramy z Chabrowego Wzgórza, krajobrazy wokół Baryczy. Edycja II.
www.mbc.malopolska.pl/publication/69387
11. Część XI. Bochnia i jej okolice (c.d.). Bochnia i Łapczyca. Edycja II.
www.mbc.malopolska.pl/publication/70813
12. Część XII. Wieliczka i jej okolice (c.d.). Rekonesans wokół wzgórza Pod Baranem.
www.mbc.malopolska.pl/publication/71484
13. Część XIII. Wieliczka i jej okolice (c.d.). Migawki z Wieliczki. Jeszcze jeden spacer po dawnych Krzyszkowicach.
www.mbc.malopolska.pl/publication/724743

14. Część XIV. Wieliczka i jej okolice c.d. Galicyjskiej Wieliczki ciąg dalszy, Wzgórze Kaim. Edycja II.
www.mbc.malopolska.pl/publication/76407
15. Część XV. Migawki z trasy: Staniątki, Niepołomice, Wola Batorska, Uście Solne, Szczurowa, Żabno, Ujście Jezuickie, Opatowiec, Gręboszów. Cmentarze wojenne i pomniki z okresu I-ej wojny światowej (c.d.): Wola Batorska - Sitowiec, Biskupice Radłowskie, Otfinów, Ujście Jezuickie, Gręboszów. Okolice Brzeska i Tarnowa – uzupełnienia. Edycja II.
www.mbc.malopolska.pl/publication/77197
16. Część XVI. Wieliczka (c.d.) i kalejdoskop podkrakowski. Wielickich widoków ciąg dalszy, Krzyszkowice, Bilczyce, Staniątki, Niepołomice, Podłęże, Zakrzów, Świątyniki Górne, Kryspinów, Aleksandrowice i Kleszczów. Edycja II.
www.mbc.malopolska.pl/publication/96911
17. Część XVII. Cholerzyn, Liszki, Kaszów, Nowa Wieś Szlachecka, Rybna, Przeginia Duchowna, Brodła, Babice, Wygietzów, Marcyporęba, Jawiszowice, Gdów, Marszowice, Podolany, Wola Zręczycka, Zagórzany, Kobylec, Lipnica Górna. Edycja II.
www.mbc.malopolska.pl/publication/115523
18. Część XVIII. Wieliczka, Gdów, Wola Zręczycka, Zagórzany, Kobylec, Piekary i Tyniec, Liszki, Mników i Wyciąże.
www.mbc.malopolska.pl/publication/131260
19. Część XIX. Bronowice Małe i Wielkie, Mydlniki, Kobylany, Balice, Aleksandrowice, Morawica, Olszanica, Chełm, Kryspinów, Cholerzyn, Kaszów, Mników, Czernichów, Jeziorzany, Piekary, Tyniec, Skawina, Radziszów, Biertowice, Kalwaria Zebrzydowska, Bugaj, Świątyniki, Iwanowice, Uście Solne, Niedary, Świniary, Targoszów, Zawoja, Czaniec, Roczyny, Rzyki, Brzeźnica.
www.mbc.malopolska.pl/publication/131261
20. Część XX. Gdów, Podolany, Marszowice, Wola Zręczycka, Zagórzany, Szarów, Wieliczka
www.mbc.malopolska.pl/publication/132352
21. Część XXI. Modlnica, Dębnik, Czatkowice, Tenczynek, Szczyglice, Balice, Aleksandrowice, Morawica, Cholerzyn, Liszki, Kaszów, Mników, Nowa Wieś Szlachecka, Czernichów, Skawina, Jurczyce, Krzęcin, Radziszów, Wola Radziszowska, Głogoczów, Krzyszkowice, Świątyniki Górne, Krzywaczka, Biertowice, Sułkowice, Lubień, Pcim, Dobczyce, Lanckorona.
Zbiór zawiera fotografie: Przemysława Wesołowskiego
www.mbc.malopolska.pl/publication/132353

E. Przydrożne zabytki sztuki sakralnej z rejonów: Krakowa, jego okolic i Ziemi Krakowskiej

E.I. Zabytkowe figury, kapliczki i krzyże przydrożne z rejonu Krakowa i jego okolic.

1. Część I. Dawne przedmieścia Krakowa i podkrakowskie wsie.
www.mbc.malopolska.pl/publication/21231
2. Część II. Centrum Krakowa w obrębie dawnego rdzenia austriackiej twierdzy.
www.mbc.malopolska.pl/publication/21258
3. Część III. Ziemia Krakowska. Wieliczka, Gdów, Dobczyce i ich okolice.
www.mbc.malopolska.pl/publication/21259
4. Część IV. Centrum Krakowa w obrębie dawnego rdzenia austriackiej twierdzy – uzupełnienia.
www.mbc.malopolska.pl/publication/74586
5. Część V. Ziemia Krakowska cd.
Wieliczka i jej okolice, Trąbki, Łazany, Gdów i jego okolice, Szlak Papieski: Niegowić – Marszowice – Klęczana - Kobylec - Łapanów, Łapanów i jego okolice, Niepołomice i ich okolice, Dołęga koło Szczurowej, Kościelniki, Bochnia i jej okolice, Dębno Tarnowskie, Żabno i jego okolice, Wola Pogórska.
www.mbc.malopolska.pl/publication/77198

F. Opracowania dotyczące Podkarpacia

- F.1. Zarys dziejów rodzin Lubasów i Kokoszków ze Świlczy koło Rzeszowa.
Uzup.
www.mbc.malopolska.pl/publication/131173

F.2. Budownictwo ludowe, małomiasteczkowe i dworskie oraz umykające krajobrazy Podkarpacia

1. Część I. Świlcza i jej okolice: Rudna Wielka i Rudna Mała, Mrowla, Trzciana i Bratkowice.
www.mbc.malopolska.pl/publication/131171
2. Część II. Tyczyn i Budziwój.
www.mbc.malopolska.pl/publication/131172

F. Artykuły, audycje radiowe oraz telewizyjne

Głos Wielicki (www.wielicki.glos24.pl)

1. Nr 1 (styczeń 2009) – „Odchodzący świat”.
2. Nr 2 (luty 2009) – „Negatyw na szklanej płytce”.
3. Nr 10 (październik 2009) – „Zapomniany mieszkaniec Bilczyc”; o Franciszku Augustynku – „Antonim Wichurze” - w setną rocznicę jego narodzin.
4. Nr 12 (grudzień 2009) – „Bilczyce z lat mego dzieciństwa”
5. Nr 1 (styczeń 2010) – „Bajeczna chałupa mojej babki z Bilczyc”. Część 1.
6. Nr 2 (luty 2010) – „Bajeczna chałupa mojej babki z Bilczyc”. Część 2.
7. Nr 3 (marzec 2010) – „Bajeczna chałupa mojej babki z Bilczyc”. Część 3.
8. Nr 4 (kwiecień 2010) – „Gdów z lat mojego dzieciństwa - początku lat 60-tych XX-go wieku”. Część 1.
9. Nr 5 (maj 2010) – „Gdów z lat mojego dzieciństwa - początku lat 60-tych XX-go wieku”. Część 2.
10. Nr 6 (czerwiec 2010)– „Tradycja nazw i przezwisk z dawnych Bilczyc”. Część 1.
11. Nr 7 (lipiec 2010) – „Tradycja nazw i przezwisk z dawnych Bilczyc”. Część 2”.
12. Nr 8 (sierpień 2010) – „Moja prababka „Magdusia”. Część 1.
13. Nr 10 (październik 2010) – „Moja prababka „Magdusia”. Część 2.
14. Nr 1 (styczeń 2011). „Wspomnienie Marcina Ciężarka”.
15. Nr 2 (luty 2011). „Jan Kaczmarczyk – zapomniana ofiara zbrodni katyńskiej”.
16. Nr 3 (marzec 2012). „Moja Babcia Bogdzina”.
17. Nr 9 (wrzesień 2012). „Z dziejów dworu w Bilczycach”.

Wiadomości (10.2011)

www.wiadomosci.krakow.pl

O mnie. Barbara Bączek. „Dokumentalista z sercem”

Dziennik Polski (19-20.01.2013)

O mnie. Paulina Polak. „Fotografuje taki Kraków, który powoli przechodzi do przeszłości”.

<http://www.dziennikpolski24.pl/artukul/3214128,fotografuje-krakow-ktory-powoli-odchodzi-do-przeszlosci,id,t.html>

Gazeta Gdowianin

Artykuły i notki na temat Ziemi Gdowskiej, publikowane na internetowej stronie w/w gazety – www.gazetagdowianin.pl, w tym wywiad sprzed wielu lat, udzielony Panu Marcinowi Chytkowskiemu z Fundacji Stryszowianin, opublikowany w internetowej wersji Gazety Gdowianin w październiku roku 2020.

<https://www.gazetagdowianin.pl/wiadomosci-z-gminy-gdow/wywiad-z-leszkiem-grabowskim/>

Krowoderska.pl

Wywiad ze mną Andrzeja Śledzia: „Coś było piękne powinno trwać”, z dnia 14.01.2016 – www.krowoderska.pl
krowoderska.pl/cos-co-bylo-piekne-powinno-trwac/

Dziennik Polski i Dziennik Polski 24 z dnia 29.01.2018

Artykuł Małgorzaty Mrowiec z moimi sugestiami i zdjęciami: „Kraków pilnie potrzebuje skansenu! To ostatni moment na ratowanie ginącej dawnej zabudowy”

http://www.dziennikpolski24.pl/region/kronika-krakowska/a/krakow-pilnie-potrzebuje-skansenu-to-ostatni-moment-na-ratowanie-ginacej-dawnej-zabudowy,12887902/?utm_source=social-media-facebook&utm_medium=przycisk-gora

Dziennik Polski 24 z dnia 14.03.2018.

Artykuł Małgorzaty Mrowiec, ilustrowany moimi zdjęciami: „Piękne stare chałupy znikają z krajobrazu Krakowa. Ktoś zadba o stworzenie skansenu?”

<http://www.dziennikpolski24.pl/region/wiadomosci-krakow/a/piekne-stare-chalupy-znikaja-z-krajobrazu-krakowa-ktos-zadba-o-stworzenie-skansenu,13005674/>

Polskie Radio Kraków

Rozmowa z red. Grzegorzem Krzywakiem o dawnych kąpieliskach w Krakowie (28.06.2017)

<http://www.radiokrakow.pl/wiadomosci/krakow/kapielsko-na-zakrzowku-darmowe-dla-posiadaczy-krakowskiej-karty-miejskiej/>

Polskie Radio Kraków

Moje opowieści o krakowskim Piasku w rozmowie z red. Marzeną Florkowską (05.02-09.02.2018) w programie Pod Lupą

<http://www.radiokrakow.pl/audycje/pod-lupa/pod-lupa-na-krakowskim-piasku/>

Polskie Radio Kraków

Reportaż Grzegorza Krzywaka o fontannach krakowskich – tych dawnych i tych współczesnych (27.02.2018)

<http://www.radiokrakow.pl/wiadomosci/krakow/gdzie-sie-podzialy-krakowskie-fontanny/>

Rajski Piasek – spotkanie w Artotece WBP w Krakowie w dniu 06.03.2018



Relacja na żywo w Youtube

<https://www.youtube.com/watch?v=rG1kpe-cepM&feature=share>

Polskie Radio Kraków – reportaż Magdaleny Zbylut z dnia 28.06.2018.

„Czy powstanie krakowski skansen – pomysł wraca po raz trzeci”.

<http://www.radiokrakow.pl/wiadomosci/krakow/czy-powstanie-krakowski-skansen-pomysl-wraca-po-raz-trzeci-zdjecia/>

TVP Kraków – Kronika Krakowska z dnia 08.07.2008

Reportaż Moniki Dziury: CZY W KRAKOWIE POWSTANIE SKANSEN? TO OSTATNIA SZANSA NA RATUNEK DLA STARYCH CHAŁUP.

<http://krakow.tvp.pl/37999421/czy-w-krakowie-powstanie-skansen-to-ostatnia-szansa-na-ratunek-dla-starych-chalup>

Dziennik Polski z dnia 17.09.2018

Artykuł Magdaleny Mrowiec (z moimi zdjęciami w wersji internetowej)

Skansen: chałupy, karczma, krowy....

<https://dziennikpolski24.pl/skansen-chalupy-karczma-krowy-nowe-muzeum-mogloby-powstac-w-nowej-hucie-za-dwa-lata/ar/13498315>

Radio Kraków – „Urok starych chałup” - reportaż Marzeny Florkowskiej w programie Pod Lupą w dniu 06.05.2019

<http://www.radiokrakow.pl/audycje/pod-lupa/urok-starych-chalup/?fbclid=IwAR1Tdcd8v83PGNOJU8I7vIQyVonK-ZodQc18o8CFZXXq0Lk1YsprHGDeYds/>

Reportaż Moniki Dziury z Kroniki Krakowskiej w TVP 3 z dnia 11.11.2019

„Krakowski skansen powstanie w Nowej Hucie”

<https://krakow.tvp.pl/45289207/krakowski-skansen-powstanie-w-nowej-hucie?fbclid=IwAR0n9XtOmfXwjGouGJRQPpoZDdC65FmzZMMkFRVYCOaYcKpxEzRhC16MBok>

Artykuł Małgorzaty Mrowiec z moimi zdjęciami i tekstem w Dzienniku Polskim: „Na tropie Krakowa, którego już.... nie ma. Zobacz, jak zmienił się krajobraz miasta w zaledwie kilkadziesiąt lat”.

https://dziennikpolski24.pl/na-tropie-krakowa-ktorego-juz-nie-ma-zobacz-jak-zmienil-sie-krajobraz-miasta-w-zaledwie-kilkadziesiat-lat-zdjecia/ar/c15-14849361?fbclid=IwAR38luUMHWDjA8AQFwFWRx-1PbVPDJFzChw_0NAN1X53Glxfegtcyk6Vjr0

O fontannie prof. Zina w Radio Eska

https://www.eska.pl/krakow/koniec-poniewierki-fontanny-zina-zabytek-stanal-w-parku-jerzmanowskich-aa-MFY1-ZadL-a1qq.html?fbclid=IwAR1a4g-8Srf8xLB_PiOaJJsfVhD694lf3eTCDwE43yDiCz-ONP5dXIA7VEk

**O dramatycznej zabudowie Półwsia Zwierzynieckiego
Kronika Krakowska z dnia 01.06.2020**

<https://www.facebook.com/tvp3krakow/videos/689062808542333/UzpfSTEwMDAwMDMyMTY2NTkwODozMTc5NjY0NjgyMDU0MjIz/>

„Spacer po Garbarach”. Moje opowieści o Piasku sprzed 60 lat – pięcioczęściowy film, który powstał na zamówienie Muzeum Krakowa w ramach projektu realizowanego przez Dom Zwierzyniecki: „Zwierzyniec zaprasza Garbary”.

Część I.

<https://www.facebook.com/watch/?v=294634634941344>

Część II

<https://www.facebook.com/watch/?v=350540442612113>

Część III

<https://www.facebook.com/watch/?v=791311341611557>

Część IV

<https://www.facebook.com/watch/?v=988264891624351>

Część V

<https://www.facebook.com/watch/?v=3116460041801936>

„Coraz bliżej skansenu” reportaż Moniki Dziury w Kronice Krakowskiej na antenie TVP 3 Kraków w dniu 01.09.2020

<https://krakow.tvp.pl/49665568/coraz-blizej-powstania-skansenu-w-krakowie?fbclid=IwAR0jE0W0GHAY8uUZYI8DTkc1BweYL1veZIMJzyQVZjCBsVbjtr1mIyDRKmg>

„Przedświąteczny Kraków”, rozmowa z redaktor Marzeną Florkowską z Radio Kraków o realiach Piasku z lat 60.

Audycja Przed Hejnałem z dnia 21.12.2020.

<https://www.radiokrakow.pl/audycje/przy-okazji/przedswiateczny-krakow/>

„Co stanie w krakowskim skansenie?” – reportaż red. Moniki Dziury w Kronice Krakowskiej w TVP 3 Kraków w dniu 22.03.2021

https://krakow.tvp.pl/52916082/co-stanie-w-krakowskim-skansenie?fbclid=IwAR2y6YI504NHbIMXpOXxscGKQ3NQNmkBxXZPHGD_AYHBQrSwm8dyWhcudV8

„Trwa rewitalizacja Parku Jordana w Krakowie – reportaż red. Moniki Dziury w Kronice Krakowskiej w dniu 10.04.2021,

gdzie wyrażam swoje zdanie na temat przyszłości Jordanówki

https://krakow.tvp.pl/53243325/trwa-rewitalizacja-parku-jordana-w-krakowie?fbclid=IwAR3csSwGbxOFoLumuP-y2jIGis5rHV_6OSHlIVWI2oyKUiALZzbXLvMVM4g