

Jak walczy Chile?

Delegacja Związku Młodzieży Komunistycznej Chile z wizytą w Polsce

5 bm. do Warszawy przybyła delegacja Związku Młodzieży Komunistycznej Chile, na której czele stoi członek Komisji Politycznej KC Komunistycznej Partii Chile, sekretarz generalny ZMK - Gladys Marin.

W ciągu kilkudniowego pobytu w naszym kraju delegacja przeprowadziła rozmowy z kierownictwem polskiego ruchu młodzieżowego. Goście odbędą podróż po Polsce i spotkają się z młodzieżą, m. in. w Poznaniu i w Hucie im. Lenina.

W poniedziałek goście spotkali się z działaczami Komitetu Wykonawczego Rady Głównej FSZMP. Członek Sekretariatu KC

PZPR, przewodniczący Rady Głównej FSZMP - Zdzisław Kurowski poinformował delegację o udziale młodych Polaków w międzynarodowej kampanii solidarności z narodem chilijskim.

Gladys Marin mówiła o metodach walki z juntą i jej terrorem. Mimo represji partia komunistyczna i jej organizacja młodzieżowa prowadzą ożywą działalność konspiracyjną. Znów działa ruch zwiazkowy, organizowane są strajki, w czasie których oprócz postulatów poprawy warunków życia wysuwane są żądania polityczne.

GAZETA

Potudniowa

DZIENNIK POLSKIEJ ZJEDNOCZONEJ PARTII ROBOTNICZEJ
KRAKÓW ■ NOWY SĄCZ ■ TARNÓW

WTOREK
6. I. 1976 R.
NR 4 (8632)
ROK XXVIII
CENA 50 GR
WYD. A.

Dyrekcja i przedstawiciele Filharmonii Narodowej u Piotra Jaroszewicza

Z okazji zbliżającego się jubileuszu 75-lecia Filharmonii Narodowej, prezes Rady Ministrów Piotr Jaroszewicz przyjął w dniu 5 bm. dyrektora i przedstawicieli zespołu filharmonii, w składzie: Witold Rowicki, Eugeniusz Libera, Antoni Szalinski, Stanisław Sikorski, Jan Morzykowski Teodor Lieze, Wiesław Bakowski.

Prezes Rady Ministrów sprawuje protektorat honorowy nad orkiestrą jubileuszową Filharmonii Narodowej.

W czasie serdecznej rozmowy przedstawiciele filharmonii poinformowali premiera o planach i zamierzeniach na najbliższy rok, przedstawili również program uroczystości jubileuszowych.

Premier Piotr Jaroszewicz podkreślił wielkie zasługi filharmonii dla rozwoju polskiej kultury muzycznej w kraju i jej pozycji na świecie, życzył całemu zespołowi dalszych sukcesów artystycznych.

W spotkaniu wziął udział wicepremier, minister kultury i sztuki - Józef Tejcma.

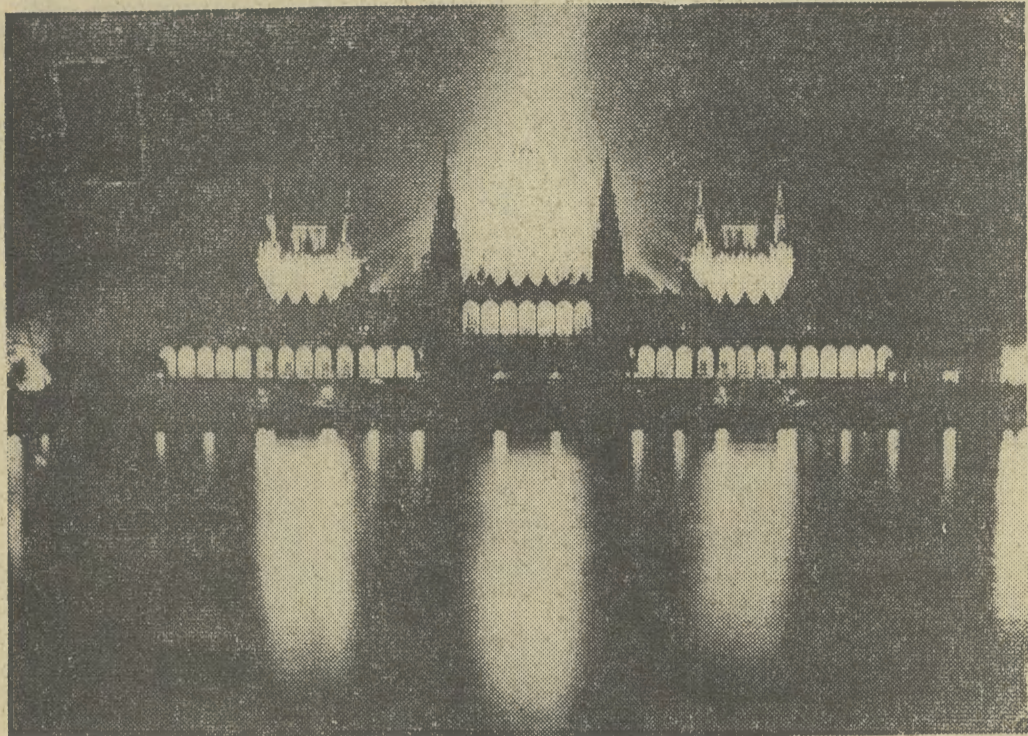

Gmach Parlamentu węgierskiego w nocy.

(CAF - MCI)

Pełną parą w nowy rok

Krakowskie Zakłady Farmaceutyczne „Polfa” pracują w ruchu ciągłym. Możliwości produkcyjne zakładu wykorzystane są w 100 proc. Plany wykonuje się terminowo, niemniej w ostatnim kwartale ubiegłego roku nastąpiła trudna sytuacja. — To były ciężkie dni — mówi zastępca dyrektora ds. produkcji Kazimierz Czarny — dodatkowe kontrakty, surówce dostarczane dopiero w grudniu, kłopoty z kooperantami. Opakowania kartonowe np. wytwarza dla nas przemysł szklarski tłumaczy się trudnościami technicznymi, a rynek czeka na lekarstwa. Na szczęście udało się nam wyjść z tych opresji obronna ręka, na co obrazy wpływa ma postawa całej bez mała załogi. Wartość produkcji za rok 1975 wyniosła 2 mld. 850 mln. zł.

KZF zatrudniają 2,5 tys. pracowników, z tego 65 proc. to kobiety. Część załogi dojeżdża z Krakowa. Kilkakrotnie aktywniejsze zimę daly się odczuć i w „Polfie”. Zwiększyła się ilość spóźnień. W grudniu wzrosła zachorowalność, mimo iż zimą utarfi się zwyczaj witania w szklankę gorącej herbaty i witaminą C. W ten sposób zanotowały się skutki komplikacji w komunikacji osobowej.

Dyrekcja, by ułatwić pracownikom dotarcie na czas do pracy wprowadziła dla pracowników administracji ruchomy czas pracy. Zyskano na tym obopólnie. Zwiększyła się dyscyplina, a zmalała ilość godzin nadliczbowych.

Pracuje się w „Polfie” nad wprowadzeniem dalszej mechanizacji pracy. Zamierza się sta-



W „Polfie”

Fot. W. KLAG

wać na nowoczesność i specjalizację. Praca jest bardzo trudna i odpowiedzialna. Wiadomo, lekki. Dlatego dużą wagę przywiązuje się do ciągłości pracy na

Polak przewodniczącym konferencji UNCTAD/GATT

W poniedziałek rozpoczęła się w Genewie konferencja komitetu technicznego Ośrodka Handlu Międzynarodowego UNCTAD/GATT. Na wniosek delegacji Indii, poparty przez ZSRR, USA i Brazylię, przewodniczącym komitetu jedynomyślnie wybrano — po raz pierwszy w historii tej międzynarodowej organizacji — przedstawiciela państwa socjalistycznego. Został nim delegat Polski, Andrzej Horoszkiewicz.

Jedynomyślny wybór przedstawiciela Polski odpowiada wzrastającej roli jaką w ostatnich latach odgrywa Polska w kształtowaniu nowych zasad współpracy gospodarczej między krajami socjalistycznymi, kapitalistycznymi i Trzeciego Świata. 40 proc. zarejestrowanych dotychczas porozumień kooperacyjnych tego rodzaju zostało zawartych z udziałem Polski.

Groźne doniesienia z Ulsteru

Z Irlandii Północnej napływają coraz groźniejsze doniesienia. Według meldunków z ubiegłej doby, w dwóch kolejnych zamachach w miejscowościach Whitecross i Lurgan, w hrabstwie Armagh, zostało zastrzelonych pięciu mężczyzn. Ofiary są katolikami. W sobotę 45 osób zostało zranionych (dwa zamachy bombowe i postrzelenie).

Nasilenie terroru poprzedza zapowiedziana na przyszły tydzień debata w Izbie Gmin poświęcona kwestii irlandzkiej. Jednak przedłożony Izbie raport nie zawiera żadnych konstruktywnych propozycji.

W Londynie podano do wiadomości, że działania terrorystyczne irlandzkiego podziemia republikańskiego na terytorium Anglii spowodowały od sierpnia 1973 roku śmierć 61 osób; 850 osób odniosło rany. Łącznie dokonano około 200 zamachów bombowych, z tego ok. 140 w Londynie.

8 tys. ton ropy - dzienna norma Gdańska

W Gdańskiej Refinerii trwa rozruch technologiczny urządzeń przetwórczych bloku paliwowego. Układy destylacji atmosferycznej i rektyfikacji osiągnęły już planową wydajność produkcyjną. 5 bm. ruszyły dwa koleje węzły — odsiarczania i rozdzielania gazów propan-butan. Rozruch poprzedziły wielodniowe, dokładne próby.

Refineria Gdańska w obecnej fazie rozruchu przerabia w ciągu doby ok. 8 tys. ton ropy naftowej na benzynę, olej opałowy i napędowe, gazy. Zasilają one krajowe zasoby produktów naftowych oraz wędrują na eksport via Port Północny. W poniedziałek kolejna partia 18 tys. ton mazułu dostarczona rurociągiem z rafinerii łańduwał w bazie paliwowej brytyjski tankowiec „Border Chieftain”.

„Glinik” buduje domy i zachęca do tego innych

wytwórnicy elementów prefabrykowanych w Gorlicach. Z budownictwa zakładowego i spółdzielczego EMWIG zamierza wybudować 3 bloki mieszkalne o 534 izbach m. in. dla młodych małżeństw robotniczych. Ponadto odcinacie nowo wznoszonych obiektów mieszkalnych zostanie odpowiednio zagospodarowane elementami małej architektury i wyposażone w ogródki jordanowskie.

W następnym etapie fabryka zajmie się przygotowaniem terenów i dokumentacją pod nowe zakładowe osiedle na Górze Parkowej dla około 10 tys. mieszkańców. Tym programem „Glinik” daje konkretny wyraz realizacji zasady — jedności spraw produkcyjnych, bytu i wychowania. (Jot-ka)

„Zbudujemy więcej mieszkań dla ludzi pracy” pod takim hasłem załoga Fabryki Maszyn Wiertniczych i Górniczych „Glinik” w Gorlicach wywodzi do współzawodnictwa wszystkie przedsiębiorstwa i zakłady pracy w województwie nowosądeckim.

Sam inicjator konkursu wyznaczył sobie program zakładający docelowo budowę 2,5 tys. izb rocznie. Dla zabezpieczenia pomysłu replikacji tego zadania, „Glinik” wspólnie z rzeszowskim Zjednoczeniem Budownictwa Ogólnego przystąpił do budowy

W boju z zimą...

Transportowcy powoli opanowują sytuację

W ciężkim boju z zimą, jak od dwóch dni — szczególnie na południu Polski — toczą transportowcy, najbardziej przegrani są... pasażerowie. Informowaliśmy wczoraj o znacznych opóźnieniach pociągów i autobusów. W poniedziałek sytuacja uległa poprawie — ale nieuczepnie. Mówią o tym doniesienia naszych reporterów, jak również znamieny fragment korespondencji PAP:

W Ministerstwie Komunikacji, na poniedziałkowej tzw. zdalnej konferencji, wiele uwagi poświęcono ruchowi pasażerskiemu. Opóźnienia pociągów są trudne do uniknięcia. Za niedopuszczalne uznano natomiast opóźnienia w odjazdach pociągów ze stacji początkowych, a także włączenie do składów wagonów nieogrzewanych. W tej sprawie zostanie znacznie wzmocniona kontrola; wyciągane też będą poważne konsekwencje w przypadku niestosowania się do tych poleceń.

(Inf. wł.) Sytuacja na liniach Południowej Dyrekcji Okręgowej Kolei Państwowych w minioną dobę była dość poważna. Prace przy odśnieżaniu i odmarzaniu zwrotnie utrudniały odśnieżanie, który zasypany wczoraj rozjazd. Ubiegłej niedzieli niezbyt licznie stawili się do pracy



Odśnieżanie dróg w Bieszczadach.

CAF - Łokaj - telefot

Pierwszy zareagował „MEDOM”

W ostatnich dniach ub. roku pisaliśmy w „Gazecie” o trudnych warunkach, w jakich żyje rodzina Karzów z Krysiniowa. Matka wychowująca obecnie samotnie siedmiorgo dzieci otrzymała wprawdzie zapomogę z Polskiego Komitetu Pomocy Społecznej i Urzędu Gminnego w Liszkach jednak pomoc ta jest wysoka niewystarczająca. Z tym więc większą radością przyjęliśmy w naszej redakcji przedstawicieli krakowskiego Ośrodka Badańczo-Rozwojowego Przemysłu Wytwarzania i Wyrobów „MEDOM” deklarujących pomoc dla siedmiorga dzieci.

Rada Zakładowa Ośrodka, a także jego pracownicy zorganizowali zbiórkę, która przyniosła 1.450 zł. Pieniądze zostaną przekazane Zofii Karz. Przykład „MEDOMU” pozwala wierzyć w istnienie gorących, ludzkich serc i napawa nadzieją, że znajdzie wielu naśladowców.

W artykule pisaliśmy także o fatalnych warunkach mieszkaniowych tej rodziny. Znając wrażliwość z jaką Wydział Spraw Lokalowych UM Krakowa podchodzi do wszelkich tego rodzaju, trudnych, wymagających szybkiej i skutecznej interwencji spraw, jesteśmy głęboko przekonani, że zainteresuje się także warunkami, w jakich żyje rodzina Zofii Karz. Szczególnie to ważne, bo cóż może być cenniejszego niż ludzkie możliwości i solidarność? (hafi)

I tym razem nie zawiedliśmy się

Krótsza kolejka po meble

Według oceny kierownictwa Centrali Handlu Meblami, zakupy mebli nie powinny w tym roku przysparzać takich kłopotów, jakie występowały w roku ubiegłym. Przewiduje się 18-procentowy wzrost dostaw.

Np. poszukiwanych zestawów tzw. kombinowanych ma być 244,7 tys. tj. o 13 proc. więcej niż w 1975 r., kompletów stołowych — 83,7 tys. (o 30 proc. więcej), a mebli segmentowych o 24 proc. więcej. Najbardziej potrzebnych mebli dla dzieci — 100 tysięcy — przemysł dostarczyć powinien 210 tys. tzn. o 43 proc. więcej.

Niestety nadal nie uzyskano większych postępów w produkcji mebli pojędynczych i drobnych. Pośpiech przy sprzetach zwiększy się wprawdzie o 36 proc., ale nie zaspokoje to rosnącego wciąż popytu.

Anteny do odbioru IV programu

Na UKF Polskie Radio emituje już audycje nowego IV programu radiowego. Bardzo dobry odbiór tego nowego programu zapewniają specjalne anteny szerokopasmowe typu „ATV-1-12”, których jedynym krajowym producentem są zakłady elektroniczne „Polkat” we Wrocławiu.

Są to anteny pokojowe, które także można stosować do odbioru programów TV.

W tym roku załoga „Polkatu” wyprodukuje 92 tys. tego rodzaju anten.

Chleb dla otyłych

„Blonwit” — taką nazwę nosi nowy gatunek pszennego chleba dietetycznego. Chleb ten, wypiekany z dodatkami gruboziarnistej mąki pszennej i kielków jęczmienia zawiera także wiele cennych witamin, soli mineralnych i żelaza. Ze względu na swoje walory zdrowotne, przyspieszenia przemiany materii przy równoczesnym utrzymaniu uczucia sytości, „Blonwit” zalecany jest szczególnie ludziom otyłym — prowadzącym siedzący tryb życia.

Nowy gatunek chleba wytwarzany jest w Sosnowcu.

mini TRYBUNA

Odcięci od świata

Mieszkamy w dzielnicy Podgórze w Opatkowicach. Niby Kraków, a tymczasem w naszym osiedlu nie ma ani jednego telefonu. I to nie tylko prywatnego ale też i publicznego. Gdy zaistnieje potrzeba przywołania pogotowia ratunkowego, trzeba biec 45 min. do Borku Fatęckiego i dopiero stąd zadzwonić. Obsługuje nas Skawina i musi my dzwonić na pogotowie przez międzymiastową. Na połączenie czeka się godzinami. W praktyce więc możliwość skorzystania z szybkiej pomocy lekarskiej jest żadna. Jeżeli ma sie szczególnie dostać kardkaż do Borku, wówczas udaje się w porę zawiadomić lekarza, w przeciwnym razie chory musi czekać kilka godzin.

Pomóżcie nam w rozwiązaniu tej naszej poważnej dołaczki. Krakowski Urząd Pocztowy powinien zainteresować się naszym osiedlem, które przecież leży na terenie wielkiego Krakowa.

Mieszkańcy Opatkowic

Las spródza 160 mln lat

Geolodzy prowadzą badania szczytów tropikalnego lasu z okresu Górnej Jury tj. sprzed 160 mln lat, znalezionych niedawno w okolicach Wólki Beltowskiej w Górach Świętokrzyskich. Jak wykazały badania, znajdowała się tu niewielka wyspa karalowa, porośnięta bujną roślinnością. Wyspa ta zapadła się pod wodę. Znaleziono bardzo bogaty zestaw górnojurajskiej flory. Są to m. in. pradawne drzewa iglaste zbliżone do araukarii oraz różnej gatunkowości roślin przypominających mliorzęby. Największa rewalacja okazały się drzewiaste skrzypy. Są to pierwsze okazy obrznych skrzypów z tej epoki, jakie znaleziono w Europie.

Metody MO pomocne w archeologii

Badania daktyloskopowe mumi, a także odcisków palców sprzed tysięcy lat pozostawionych na wyrobach ceramicznych, prowadzi polscy naukowcy prof. Tadeusz Dzierżkraj-Rogalski i doc. Elżbieta Promińska z polskiej Szkoły Archeologii Śródziemnomorskiej.

Podczas polskich wykopalisk w Aleksandrii znaleziono szeregki wielkich amfor używanych jako pojemniki do transportu wina, oliwy, zboża. Na uchwytych tych naczyń znajdują się znaki firmowe warsztatów ceramicznych i odciski palców starożytnych garncarzy. Zebrano około tysiąca takich amfor i kilkadziesiąt odcisków palców garncarzy. Analiza tych odcisków może być pomocna przy badaniach struktury organizacyjnej ówczesnych warsztatów ceramicznych i wielkości zatrudnienia w poszczególnych pracowniach garncarskich.

Hobby kolejarza

Wisi nad głównym wejściem nowego dworca kolejowego w Katowicach. Co do sekundy wskazuje czas. Jest to mielki, elektroniczny zegar — dzieło mystowskiego kolejarza, RYSZARDA KULCZYŃSKIEGO. Jego dzieło oraz współtwórcą jest także udoskonalenie kolejowych schowków bagażowych. Opracował on bowiem specjalny sygnalizator pozwalający na przeprowadzenie aż 625 tys. kombinacji, skutecznie zabezpieczających schowki bagażowe. Jest to najnowocześniejsze i najbardziej ekonomiczne rozwiązanie tego typu w kraju.



„Chwila odpoczynku” — praca nagrodzona na XVIII Ogólnopolskim Konkursie Fotografii Prasowej. Fot. Jan Zelman (Żołnierz Wolności)

Order Budowniczych Polskiej Ludowej dla W. Szewczyka

W uznaniu szczególnie wybitnych osiągnięć w twórczości literackiej i publicystycznej oraz długoletniej działalności politycznej i społecznej, w 80 rocznicę urodzin, Rada Państwa nadała Wilhelmowi Szewczykowi Order Budowniczych Polskiej Ludowej.

N. Faddiejew o sukcesach RWPG

Jak oświadczył korespondent agencji TASS sekretarz RWPG, Nikołaj Faddiejew, kraje Rady Wzajemnej Pomocy Gospodarczej mogą się pochwycić sukcesami, jakie osiągnęły w ciągu minionych 5 lat. W latach 1971-1975 dochód narodowy w krajach wspólnoty wzrósł o 36 proc. Szereg ważnych przyczyn zanotowano w Bułgarii, Polsce, Rumunii, Mongolii. Globalna produkcja przemysłowa w roku 1975 wzrosła o 8,4 proc., a w porównaniu z rokiem 1970 — o 46 proc.

Sukcesy MPLA

Radio Luanda poinformowało w poniedziałek, że siły Ludowego Ruchu Wyzwolenia Angoli (MPLA) zajęły położoną na północy kraju bazę lotniczą w Negage, uniemożliwiając tym samym dostawę sprzętu dla FNLA drogą powietrzną. Oprócz tego w sobotę i niedzielę jednostki MPLA zaatakowały i zajęły szereg większych punktów oporu FNLA na północy Angoli. Zacięte walki toczą się wokół miasta Luso, we wschodniej części kraju.

Tego samego dnia nadszła wiadomość, iż oddziały MPLA zajęły miasto Uige (dawny Carmona), ok. 240 km na północny wschód od Luandy, gdzie znajdował się sztab generalny FNLA.

Chiny i RPA — ręką w rękę?

Zachodniemiecki tygodnik „Stern” pisze, iż antykomunistyczny reżim Republiki Północnej Afryki chciałby nawiązać stosunki dyplomatyczne z ChRL. Chiny i RPA popierają w wojnie domowej w Angoli tę samą stronę.

Ponieważ polityka apartheidu, prowadzona przez reżim RPA, jest potępiana przez cały świat, obserwatorzy polityczni przypuszczają, że Chiny odrzucą ofertę Pretorii w sprawie nawiązania stosunków dyplomatycznych. Jednakże Pekin jest prawdopodobnie gotów do ściślejszej zakulisowej współpracy z premierem RPA, Vosterem.

Porwanie samolotu japońskiego

Dwaj mężczyźni opanowali w poniedziałek na lotnisku w Manili na Filipinach japoński samolot typu „De-8”, a 199 pasażerów i członków załogi zatrzymali jako zakładników. Nastąpiło to tuż przed startem maszyny do Tokio.

Według ostatnich doniesień z Manili, porwacze uwalnili wszystkich pasażerów oraz 3 stewardesy. Nadal jednak trzymają jako zakładników 20 członków załogi, w tym 8 stewardes. Władze filipińskie kontynuują negocjacje z porwaczami, którzy chcą odlecieć do Tokio.

Po 11 godzinach dwaj młodzi Filipińczycy, którzy porwali samolot, uwalnili pozostałych zakładników i oddali się w ręce władz filipińskich na lotnisku w Manili.

Przed szczytem OJA

W tym tygodniu w Addis Abebie spotkają się szefowie państw afrykańskich na pierwszym nadwyżkowym posiedzeniu na szczycie organizacji Jedności Afrykańskiej. Konferencja poświęcona będzie sytuacji w Angoli. Kairski dziennik „Al Achbar” wzywa strony walczące w Angoli, by rozpoczęły dialog i przystąpiły do poszukiwania z udziałem przedstawicieli OJA kompromisu. W artykule stwierdza się, że takie własne stanowisko zajmować będzie w czasie szczytu w Addis Abebie delegacja Egiptu.

z kraju • ze świata • z kraju • ze świata • z kraju • ze świata



Z okazji niedawno obchodzonego w Japonii Dnia Koguta tysiące tokijczyków nabywało „kumade” — symboliczne grabie mające gromadzić pomysły w następnym roku. (CAF — AP)

Premier Hiszpanii zmniejsza obietnice

Premier Hiszpanii, Carlos Arias Navarro udzielił wywiadu amerykańskiemu tygodnikowi „Newsweek” na temat przyszłości polityki swego rządu. Nie zapowiedział on istotniejszych zmian tej polityki. Oświadczył, że dopiero za 2 lata będzie można pogodzić się z faktem istnienia 4 lub 5 partii politycznych w „nowej demokracji hiszpańskiej”. Wykluczył jednakże możliwość zalegalizowania partii komunistycznej oraz powrotu do Hiszpanii jej sekretarza generalnego, Santiagu Carrillo. Premier Navarro poinformował, że konsultacje w sprawie działalności partii politycznych odbędą się najpierw na szczeblu regionalnym w końcu tego roku, a w roku 1977 na szczeblu ogólnokrajowym. Sześć rządu hiszpańskiego wyraziło intencję przystąpienia Hiszpanii do Wspólnego Rynku i ewentualnie do NATO. Zastrzeżył jednakże, iż może to nastąpić „pod pewnymi warunkami”. Nawiązując do problemu baz USA na terytorium Hiszpanii A. Navarro podkreślił, że jeśli Stany Zjednoczone chcą je zachować, muszą co najmniej podwoić pomoc wojskową dla Hiszpanii.

„Za długi żony nie odpowiadamy”

Różne bywają meżowskie (a i żonowe) długi. Jest nieraz i tak, że z majątku wspólnego trzeba płacić grzywny, kary, koszty sądowe czy odszkodowania za czynny popełnienie przez jednego z małżonków. Często jednak bywały sytuacje, gdy nikt z rodziny nie miał wpływu na postępowanie jednego z jej członków, który stał się zapożyczony, np. na wódkę. Nie więc dziwnego, że w znowelizowanym Kodeksie rodzinnym i opiekuńczym zajęto się również sprawą lepszej ochrony interesów ekonomicznych rodziny. Zasada wspólnoty majątkowej została naturalnie utrzymana, zarazem jednak w pewnych sytuacjach ograniczona. Dopuszcza się mianowicie możliwość wyłączenia — w całości lub części — odpowiedzialności ze wspólnego majątku, gdyby zaspokojenie zobowiązania jednego z małżonków sprzeciwiało się zasadom współżycia społecznego. Przy rozstrzygnięciu tego zapewniono możliwość niezbędnej elastyczności. M. in. będzie się brać pod uwagę charakter długu, a także stopień przyczynienia się małżonka do powstania wspólnego majątku. Grzywny, kary pieniężne i koszty sądowe mają być od 1 marca br. — bo wtedy kodeks wchodzi w życie — pokrywane z majątku odrębnego osoby, której to dotyczy. Tylko w przypadku, gdyby to okazało się niemożliwe — egzekucja może być skierowana do majątku wspólnego. Jednak i wówczas współmałżonek może żądać ograniczenia lub wyłączenia płatności ze wspólnego dorobku lub jego poszczególnych składników.

KATASTROFY BILANS HURAGANU W W. BRYTANI

Huragan, jaki w ostatnich dniach przeciągnął nad W. Brytanię i spowodowany przez niego powódz wyrządziły szkody materialne, których wysokość oblicza się wstępnie na co najmniej 50 mln funtów szterlingów. Najbardziej poszkodowane jest wschodnie wybrzeże Anglii. W miejscowości Cleethorpes wysoka fala przypływu zalała 400 domów mieszkaniowych i zniszczyła linię kolejową. W rezultacie huraganu 300 tys. osób zostało pozbawionych dostępu energii elektrycznej, 100 tys. osób nadal oczekuje na podłączenie ich domów do sieci energetycznej. Ocenia się, że ostatni huragan i powódz — to najgorsze tego rodzaju klęska żywiołowa w W. Brytanii od roku 1953.

SZTORM U WYBRZEŻY NORWEGII

Siedmiu rybaków norweskich prawdopodobnie utonęło lub zamarło na śmierć w wyniku wyrznięcia ich łodzi przez niedawny huragan. Specjalne ekipy ratownicze poszukują zaginionych w pobliżu miejsc gdzie odnaleziono ich łódki. Natomiast w pobliżu Bergen osiadli na mieliznie statek przybrzeżny z 167 osobami na pokładzie.

WYPADK DROGOWY W RPA

21 podróżnych poniosło śmierć w rezultacie katastrofy autokaru, który stoczył się do przepaści w górach w pobliżu miejscowości Umtwalumi na wybrzeżu Oceanu Indyjskiego. 30 innych osób ciężko rannych uwięziono w szpitalu.

Mer inż. Andrzej Hampel, zastępca kierownika Wydziału Ekonomicznego KW PZPR w Tarnowie sprawę stawia otwarcie: Z dotychczas wybudowanych osiedli nie jesteśmy zadowoleni, bo ani formy budynków nie są ładne, ani też całe osiedla nam nie wyszły. Dlatego główną naszą troską w nadchodzącym pięcioletnim będzie wprowadzenie bardziej urozmaiconych form budynków oraz przejście na system kompleksowego realizowania nowych osiedli, tj. z siecią handlową i usługową, ze szkołami i przedszkolami, ze żłobkami, zielenią, drogami etc. Jednocześnie na starych osiedlach, takich jak XXV-lecia, Parkowa, Słoneczna, brakująca infrastruktura zostanie uzupełniona.

BUDOWNICTWO PRZEMYSŁOWE

Ważnym ośrodkiem budownictwa mieszkaniowego jest Bochnia. Rozbudowa istniejących tu zakładów pracy, a zwłaszcza budowa kolejnych gotowych w działach HIL stawia władze miasta i województwa w obliczu niezwykle trudnych problemów, jako że na terenie miasta wstępują skały górnice i trzeba tu scalać grunty i nawet czteropiętrowe bloki budować na 7-metrowych palach. Efekt jest taki, że za ośmiadzieci lat, których w Bochni buduje się każdy dom, edzie indziej zbudowano by dwa. I wreszcie gminy. Celem

Budownictwo mieszkaniowe w województwie tarnowskim

Własne i nie ciasne

Architektura i estetyka bloków wylubiane zalety w tymkowniu bloków. Zapada decyzja, aby do końca bieżącego roku radykalnie ugrać się z tym problemem, żeby budynki bez lynchów przystały wreszcie szpeci miasto. Obecnie metodami przemysłowymi buduje się w województwie tarnowskim około 45 proc. mieszkań, natomiast pod koniec pięcioletnia, po uruchomieniu nowej wytwórni poligoniowej w okolicach Debicy, rocznie 80 proc. mieszkań budowanych będzie z wielkiej płyty. Ale nie tylko bloki mieszkalne powstają, w woj. tarnowskim z wielkiej płyty. Daleko zaawansowane są prace projektowe do wykorzystania prefabrykatów z wytwórni OWT-67 w budownictwie domków jednorodzinnych. Podobna akcja wszczęta, aby budownictwo towarzyszące, zwłaszcza żłobki, przedszkola

na teraz przerzucić do nadrobienia zalety w tymkowniu bloków. Zapada decyzja, aby do końca bieżącego roku radykalnie ugrać się z tym problemem, żeby budynki bez lynchów przystały wreszcie szpeci miasto. Obecnie metodami przemysłowymi buduje się w województwie tarnowskim około 45 proc. mieszkań, natomiast pod koniec pięcioletnia, po uruchomieniu nowej wytwórni poligoniowej w okolicach Debicy, rocznie 80 proc. mieszkań budowanych będzie z wielkiej płyty. Ale nie tylko bloki mieszkalne powstają, w woj. tarnowskim z wielkiej płyty. Daleko zaawansowane są prace projektowe do wykorzystania prefabrykatów z wytwórni OWT-67 w budownictwie domków jednorodzinnych. Podobna akcja wszczęta, aby budownictwo towarzyszące, zwłaszcza żłobki, przedszkola

rozwiązania występujących tu trudności mieszkaniowych, zwłaszcza celem zapewnienia mieszkań specjalistom zatrudnionym w urzędach gminnych, tarnowski Urząd Wojewódzki oraz Wojewódzka Spółdzielnia Mieszkaniowa przygotowują się do zbudowania w bieżącym pięcioletniu kilkuset mieszkań. I tak np. w Tuchowie zbudowanych zostanie 150 mieszkań, w Zabnie 60, w Szczucinie 60, w Radomyślu 18, w Cielękowicach 32, w Niedomicach i Brzostku po 18 itd. Na terenie województwa, z wyjątkiem Bochni, nie występują żadne specjalne problemy z terenami budowlanymi. Są to przy tym tereny w części już przynajmniej uzbrojone. Kłopoty są jedynie z siecią ciepłowniczą. Za dużo jest małych, niskowydajnych ciepłowni. Sam Tarnów ma ich np. aż 50. W tej sytuacji przystąpiono do opracowania planu budowy

kilkun nowoczesnych ciepłowni w Tarnowie oraz generalnego rozwiązania: uporządkowania sieci ciepłowniczej w pozostałych miastach. I to jeszcze w tym pięcioletniu.

BUDOWLANY REALIZM W dziedzinie budownictwa mieszkaniowego nowe władze administracyjne mają zatem jasną świadomość celów, mają określone i skryzalizowane plany, uporządkowaną hierarchię potrzeb, zbilansowane możliwości. Czy jednak w zapale — można zapytać — nie za dużo sobie natężono zadań? Podoba się im, starczy środków i siły? Na takie pytania odpowiada się tu faktami. Aktualnie reorganizuje się TPBO, jego załoga z okolo tysiąca pracowników wzniesie do okolo dwóch tysięcy, a wartość rocznego przerobu z niespełna 200 mln zł rocznie wzniesie na pierw do 300, a potem do 400 mln zł rocznie. Pozostają też potrzebne zakłady pracy, które już nieraz budownictwu mieszkaniowemu przychodziły w sukces. Przechodził to uruchomienia produkcji nowych materiałów budowlanych, powstających z odpadów przemysłowych, z pokarbidowego wapnia i elektrownianego żużla, z pyłów dmwnicowych i ceramicznego gruzu. Z kolei WSM podjęła się budowy domków jednorodzinnych, już są typowe projekty, już są chętni i pierwsze takie domki powstaną na przełomie tego i przyszłego roku. Jak więc widzimy nie są to tylko przymiarki, pomysły i plany, ale konkretne poczynienia, dające już obecnie — albo w najbliższej przyszłości — całkiem wymierne efekty. Oczywiście i wioraka działalności, to uparte szukanie rezerw i możliwości nie doprowadzi do zlikwidowania głodu mieszkań, bo łącznie 14 tys. mieszkań w ciągu 5 lat to nie jest znowu tak wiele w stosunku do potrzeb, ale na pewno głód ten w znaczym stopniu zaspokoi.

KONRAD STRZELEWICZ



I strój, i modelka — wcale, wcale... (CAF)

5 stycznia mieszkańcy Republiki Południowej Afryki będą mogli po raz pierwszy obejrzeć program krajowej telewizji. Przez długi czas władze rasistowskie były przeciwe temu, bowiem miała ona „podkopać morale społeczeństwa”. Obawiano się po prostu, że telewizja może

Telewizja w RPA „tylko dla białych”

przyspieszyć proces pogłębiania świadomości politycznej ludności afrykańskiej. Z niebezpieczeństwem tym poradzono sobie w ten sposób, że wydano zakaz importu takich odbiorników produkcji zagranicznej, a ceny telewizorów produkcji rodzimej są najwyższe na świecie. W ten sposób odcięto od dostępu do telewizji niemal całą ludność afrykańską.

ABY SERCE BIŁO RÓWNO

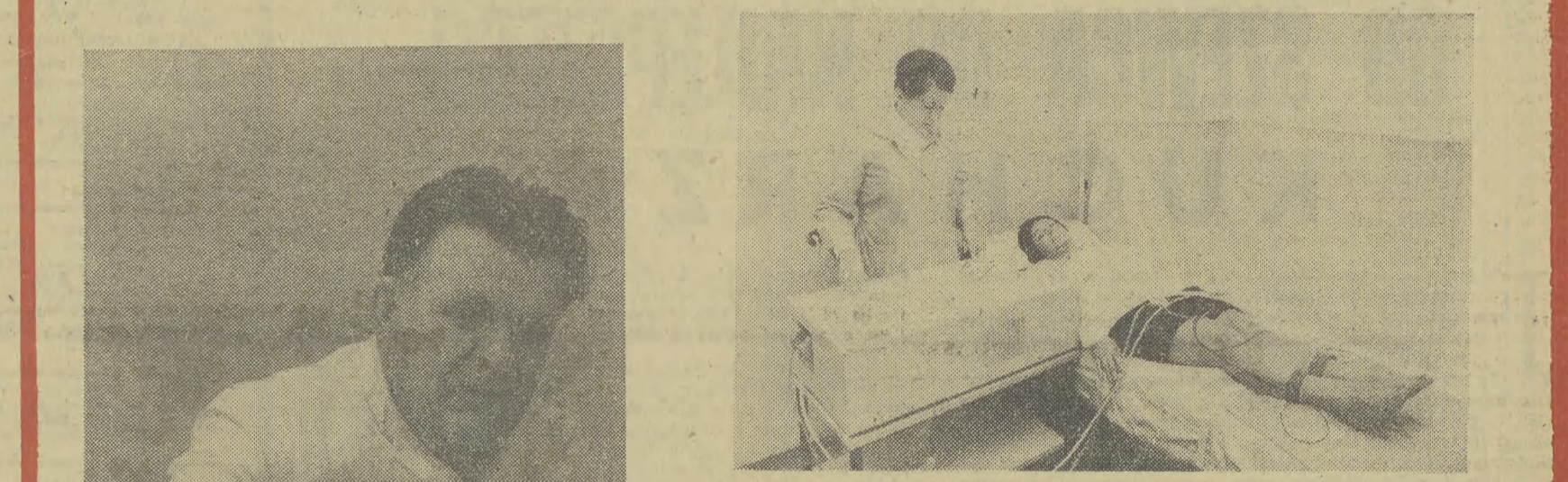

Fot. W. Kląg

7ym co zaskakuje tutaj najbardziej jest cisza i brak tłumu pacjentów na korytarzach. Jak można to osiągnąć w placówce lecznictwa otwartego? — Wystarczy pilnie przestrzegać godzin, na które umówieni są pacjenci. Tutaj jest to szczególnie ważne, bo nasi pacjenci nie powinni ani czekać ani denerwować się. Przychodzą kierowani przez Klinikę i szpitala po przebytych zawałach serca. Kierują ich do nas także poradnie kardiologiczne — mówi dr med. JOZEF MRUK kierownik Zakładu Kardiologii. Zakład ten powstał jeszcze w latach pięćdziesiątych, a obecnie jest placówką lecznictwa otwartego Zespólnego Wojewódzkiego Szpitala Specjalistycznego w Krakowie. Niewielki jest tutaj zespół ludzi w białych fartuchach — trzech lekarzy z długim stażem kardiologicznym tak szpitalnym jak ambulatoryjnym, czterech lekarzy na niepełnym etacie, psycholog, magistrowie wychowania fizycznego ze specjalizacją rehabilitacyjną, pielęgniarka środowiskowa. Zapewniają oni wielokierunkową opiekę specjalistyczną chorzy z schorzeniami serca, chorobą wieńcową, a także po zabiegach operacyjnych serca. Rehabilitacja — to słowo nabiera coraz większego znaczenia w lecznictwie. I rehabilitacją właśnie zajmuje się Zakład Kardiologii — już od 1964 roku. Obejmuje ona obok podstawowego postępowania lekarskiego leczenie psychoterapeutyczne, leczenie ruchem oraz opiekę socjalno-bytową. — Leczenie rehabilitacyjne jest wybitnie indywidualizowane i prowadzone przeciętnie przez 6—12 miesięcy. Nawet po uzyskaniu maksymalnej sprawności fizycznej choroby nadal pozostaje pod stałą opieką i kontrolą Zakładu — wyjaśnia dr J. Mruk. — Ponadto ambulatoryjne leczenie u nas łącznie jest z leczeniem rehabilitacyjnym w szpitalach uzdrowiskowych kardiologicznych, gdzie kierujemy chorych wymagających takiego leczenia.

TELEWIZJA

OPORY I UPORY

Jeśli Telewizyjne „Spotkanie z Balladą”, toczące się wokół chwini w studio krakowskim i zakończone dozwolą punkta kupna-sprzedazy choćby przez J. Stuhra i B. Sobczuka (na tzw. dokrecie filmowej) zaprezentowano nam za pół godziny, czyli 4 stycznia — to program kabaretu Olgi Lipińskiej ukazał się za wczesnie. Ten „Leci kabaretko” zamiast na święta, winien być znaleźć się w programie sylwestrowym. Natomiast szumnie zapowiadany „Sylwester rodzinny z rodziną Czerdziestolatka” powinien pozostać poza ekranem, jako wyjątkowy zakalec scenariuszowy. Fieć godzin bowiem trwająca pseudo blok rozrywkowy był jedynie skutecznym środkiem usypiającym dla tych, którzy zaburzeni zapowiadali zabawę z rodziną Czerdziestolatka — chcieli dotrzeć do Nowego Roku przy telewizorach.

Scenariusz sylwestrowy okazał się po prostu wyjątką składanką starych, wielokrotnie powtarzanych filmików i fragmentów występów muzycznych-baletowych. Poczynając od nagrania zespołu Abba, na „Echach Opola” z Danuta Rinn skończywszy. Składanka ta ponadto była bezskładu i ładu. Z samej zaś „wiadomości” opowieści o sylwestrowych przygodach „Czerdziestolatka” absolutnie nic nie wynikało, oprócz pięciokrotnego deliktu (w filmie usprawiedliwionego, być może, ale pozabawionego — jako łącznika poszczególnych części zabawy telewizyjnej — funkcji organika z ora akcji). W sensie fabularnym. Tak, jak ongiś taką spólnie tworzyła narracja „Szklanych nieszczęśliwych” Głodzińskiej. W ten sposób rozrywka była nijaka, w typie „zachajadziury”. Co gorsze, bez wykorzystania tytułowego pomysłu anegdotycznego, jaki narzucało spotkanie z postaciami popularnego serialu TV. I odbyły jeszcze urozmaicenie wystawkami estradowymi miało smak nowości! Ba, ale do tego trzeba było inwencji — a nie improwizacji, zręźną po najmniejszej linii oporu...

Z tą linią oporu nie może sobie poradzić (a może nie chce?) autor stałych cykli „Z najlepszymi życzeniami” i „Z wizytą w Was”. Oba programy są oparte na tym samym schemacie: „Co pan, pani — i jak — robi w swoim zakładzie pracy, oraz czego sobie pan, pani życzy — jako rozrywki estradowej?” Te same sytuacje, te same wywiady, te same składania życzeń na sali i scenie. Jeśli przyjmiemy, że jeszcze wiele przedsiębiorstw w kraju znajduje się na liście „serdecznych życzeń” i „wizyt w Was” — to możemy się spodziewać, iż taki schemat zabawy obrzydzi nam w ogóle tego typu rozrywkę. W poszczególnym zakładzie pracy podczas wybrnięcia jej go uroczyście panuje inna atmosfera, aniżeli ta, jaką odbierają telewizorowi — w charakterze postrotnych odbiorców. O tym powinni pamiętać twórcy programów, aby nie propinować monotoni, lecz każdą imprezę „reżyserować” tak, jakby była zupełnie nowym scenariuszem. Bo idea programów dla zakładów pracy jest słuszną. Dlaczego nie ma być jednocześnie przedsięwzięciem ambitnym pod względem artystycznym, w formie i środkach wyrazu?

Na koniec wrócmy do początkowych refleksji nad spódnymi (w czasie) „Spotkaniem z Balladą”. Pomyśl był dobry: o dzieciach, dla dzieci — bez dorosłych, ale z dorosłą satyrą na programy dziecięce. Tyle, że pomyśl się trochę rozplynął i został z niego zaledwie kilka pozornych dowcipnych, jak rozmowa z pierwszoklasistą o intelektualnej wartości programów TV dla dzieci, parodia wykładu p. Słodowego o tańcach, robionych domowym sposobem i ostatnia sekwencja filmowa ze sprzedawa cholek. To prawda, nielato bawić maluchów i dorosłych równocześnie. Ale za podjęcie tej tematyki warto pochwalić twórców krakowskiej Ballady.



NIE BĘDZIE SAMOLOTÓW NAD TATRAMI

W odpowiedzi na list czytelnika zamieszczony w „Gazecie” z dnia 20 listopada 1975 r. w sprawie możliwości zwiędzania Tatr przy użyciu samolotów i krytycznego ustosunkowania się do takiej koncepcji wyjaśniam, iż nie była ona dotąd brana pod uwagę. Stwierdzenie to jest oparte na ustaleniach z Dyrektora Tatrzańskiego Parku Narodowego, Naczelnictwem Górskiego Pogotowia Ochotniczego oraz z Wydziałami Kultury Fizycznej i Turystyki, Gospodarki Terenowej Urzędu Miejskiego w Zakopanem.

Zastępca Naczelnika Miasta mgr inż. Stanisław Słodczyka

BATALIA O HYDROFORNIE

W odpowiedzi na Mini-Trybunał pt. „Bez wody w domu mieszkać nie można” — wyjaśniamy, iż nie byliśmy w stanie wykonać w r. 1975 robót związanych z montażem hydroforu w bloku nr 92 przy ul. 18 Stycznia, wobec konieczności koncentracji sił naszego przedsiębiorstwa na wykonaniu planu izbowego. Nasza sytuacja została zrozumiana, czego dowodem jest deklaracja Urzędu Dzielnicowego znalezienia innego wykonawcy hydroforu. Nie otrzymaliśmy jednak odpowiedzi jaki jest wynik starań Urzędu Dzielnicowego.

W zrozumieniu trudnej sytuacji mieszkańców wyższych kondygnacji bloku nr 92 przy ul. 18 Stycznia — powiadaliśmy, iż w nowym roku w pierwszym kolejności przystąpimy do prac związanych z uruchomieniem hydroforu.

Krakowskie Przedsiębiorstwo Budowlane nacelnny inżynier mgr inż. Marian Dykacz



ASTRONOMOWIE EPOKI KAMIENNEJ

Archeolodzy od dawna usiłowali wyjaśnić zagadkę kamiennych kręgów, których wiele znajduje się na atlantyckich wybrzeżach Europy. Kręgi — zbudowane z ogromnych, wielotonowych głazów — są dziełem ludzi z epoki kamiennej. Niedawno archeolodzy Rolf Mueller i Aleksander Thoma oraz astronom Gerald Hawkins przeprowadzili systematyczne badania i pomiary wielkich budowli megalitycznych — kamiennych kręgów i dólmentów w zachodniej Europie. Bardzo szczegółowo zbadano kamienne kręgi w Stonehenge w południowej Anglii. Jest to największe założenie architektoniczne znane z epoki kamiennej w tej części Europy. Zespół ten składa się z kręgu zewnętrznego, który tworzy 30 postawionych na sztorc potężnych głazów oraz kręgu wewnętrznego zbudowanego z 50 mniejszych kamieni. Wewnątrz znajdują się podkowiata budowla. Do centrum kręgów prowadzi droga, której os wskazuje kierunek wschodu słońca 22 czerwca. Cały ten zespół został zbudowany między 1900 a 1400 r. p.n.e.

Wspólne badania archeologów i astronomów wykazały, że budownicowie kamiennych kręgów w Stonehenge posługiwali się stałą jednostką miary wynoszącą 0,82 metra — i nazywaną łokciem megalitycznym. To same jednostki miary stosowano przy wznoszeniu innych budowli megalitycznych. Tak więc uzyskano dowód, że kamienne kręgi wznoszone były w sposób planowy według ustalonych wcześniej założeń. Dokładna analiza budowli w Stonehenge ustaliła, że miała ona charakter kultowy — i spełniała jednocześnie rolę obserwatorium astronomicznego i kalendara. Wykryto cały system punktów oraz linii wycieczanych przez poszczególne gazy umożliwiających dokładne określenie skrajnych położeń Słońca i Księżyca. Również nie jest przypadkiem, że jeden z kręgów składa się z 30 kamieni. Jest to długość miesiąca księżycowego. Miesiąc księżycowy liczący 29,53 doby był główną podstawą kalendarza, jakim posługiwali się ludność kultur megalitycznych. Naukowcy przypuszczają, że kulturom tym znane były cykle ruchu Księżyca. Kamienne obserwatorium pozwalało też na wyliczenie z dość dużą precyzją zaimień Słońca i Księżyca. Ludy kultur megalitycznych związane były z mozzem. Wypuszczali się daleko na wody zachodniej i północnej Europy. Przy takich wyprawach żeglarskich konieczna była umiejętność orientowania się według gwiazd oraz prowadzenia astronomicznej rachuby czasu.

Szczegółowe badania na terenie Anglii oraz Irlandii ujawniły ślady ponad 50 kamiennych kręgów, umożliwiających obliczanie księżycowego kalendarza. Były to obserwatoria bardziej prymitywne niż w Stonehenge. Prawdopodobnie kamienne kręgi w Stonehenge pełniły funkcję centralnego obserwatorium i stanowiły miejsce kultu Słońca. Inne mniejsze obiekty wykorzystywane były tylko do przeprowadzania obserwacji i obliczeń mających praktyczne zastosowanie.

PRZETARGI

„Spolem” Wojewódzka Spółdzielnia Spożywców Zakład Remontowy w Krakowie, ul. Kamienna 15, ogłasza, że w drodze PRZETARGU NIEOGRANICZONEGO zleci wykonanie oraz montaż kompletu urządzeń Osrodka „Praktyczna Pani” w Krakowie, przy ul. Krowoderskiej 44, do dnia 31 marca 1976 r.

Dokumentacja techniczno-robocza znajduje się do wglądu w Dziale Wykonawstwa Zakładu Remontowego WSS „Spolem” w Krakowie, ul. Kamienna nr 15.

W przetargu mogą brać udział przedsiębiorstwa państwowe, spółdzielcze i prywatne.

Oferty należy składać w zalakowanych kopertach, z napisem „przetarg”, do dnia 17. I. 1976 r. Komisyjne otwarcie ofert w dniu 19. I. 1976 r.

Zastrzegą się prawo dowolnego wyboru oferenta lub unieważnienia przetargu, bez obowiązku podania przyczyn. K-18

Wytwórnia Obcasów i Kopyt „Tarnokop” w Tarnowie, ul. Kochanowskiego 37, ogłasza w drodze PRZETARGU NIEOGRANICZONEGO samochód furgon Żuk A 06, nr rejestracyjny KT-2231, nr podwozia 703871, nr silnika 20-468455.

Cena wywoławcza wynosi 37.400 zł.

Przetarg odbędzie się w dniu 20. I. 1976 r., o godz. 10, w Sekcji Transportu Wytwórni Obcasów i Kopyt „Tarnokop” w Tarnowie.

W razie nie sprzedania samochodu w I przetargu, przetarg II odbędzie się w dniu następnym, tj. 21. I. 1976 r., o godz. 10, z obniżeniem ceny wywoławczej o 50%, tj. do 18.700 zł. Wadium, w wysokości 10% ceny wywoławczej należy wpłacić w dniu poprzedzającym przetarg w kasie Zakładu. Tryb przetargu regulują przepisy zarządzenia Ministra Komunikacji z dnia 14. IV. 1972 r. (Monitor Polski Nr 26 z dnia 2. V. 1972 r.).

Przedmiotowy pojazd mechaniczny można oglądać w miejscu przetargu codziennie, z wyjątkiem niedziel i świąt, w godzinach 8—12. Zastrzegają się prawo unieważnienia przetargu, bez obowiązku podania przyczyn. K-17

Spółdzielnia Pracy Wytwórnia Sprzętu Zootechnicznego „Zootechnika” ogłasza, że w drodze PRZETARGU NIEOGRANICZONEGO sprzedaje samochód marki Lublin, nr silnika 29.127.62, nr podwozia 6464, rok produkcji 1954.

Cena wywoławcza wynosi 25.500, — zł.

Przetarg odbędzie się 10 dnia od daty ukazania się niniejszego ogłoszenia, w pokoju nr 9, „Zootechnika” przy ul. Dietla 49 w Krakowie, o godz. 10.

Przystępujący do przetargu obowiązani są wpłacić wadium w wysokości 10% ceny wywoławczej, tylko do kasy Wytwórni Sprzętu Zootechnicznego, w terminie na dwa dni przed przetargiem.

Samochód można oglądać na terenie WSZ, przy ul. Zabłocie 85 „a” na 4 dni przed przetargiem, w godzinach 7—11.

Zastrzegają się prawo unieważnienia przetargu, bez obowiązku podania przyczyn. K-9

Ręjon Budowy Dróg i Mostów w Trzebini-Sierzy, ul. Pułaskiego 20 — ogłasza, że W DRODZE PRZETARGU NIEOGRANICZONEGO zleci transport materiałów kamiennych w roku 1976, w ilości 400.000 ton, przy średniej odległości przewozowej 25 km, na terenie województwa: — krakowskiego, nowosądeckiego, w okresie od dnia 1 lutego 1976 do 30 grudnia 1976 roku.

Oferty należy składać w biurze Dyrekcji RBDIM.

Do udziału w przetargu zaprasza się przedsiębiorstwa państwowe, spółdzielcze i prywatne.

Komisyjne otwarcie ofert nastąpi w 14 dniu po dacie ukazania się nin. ogłoszenia, o godz. 9, w biurze RBDIM w Trzebini-Sierzy.

Zastrzegają się prawo dowolnego wyboru oferenta lub unieważnienia przetargu, bez obowiązku podania przyczyn.

Nowotarskie Zakłady Przemysłu Skózanego „Podhale” Zakład Garbarski w Krakowie, al. Krasińskiego 11b — ogłasza, że W DRODZE PRZETARGU NIEOGRANICZONEGO sprzedaje:

— samochód osobowy marki „Moskwiacz” typ 412, rok produkcji 1972, nr podwozia 058740, nr silnika 1478, ogólny przebieg 47.000 km, samochód kategorii I.

Cena wywoławcza wynosi 70.000 zł.

Przystępujący do przetargu winni wpłacić wadium w wysokości 10 proc. ceny wywoławczej do kasy zakładu, najpóźniej 1 dzień przed przetargiem.

Przetarg odbędzie się 21 stycznia 1976 roku, o godzinie 11, w Transporcie Zakładu Garbarskiego w Krakowie, ul. Królowej Jadwigi 81.

Samochód można oglądać w godzinach od 10 do 13, w Transporcie Zakładu Garbarskiego, codziennie, z wyjątkiem niedziel i świąt.

W wypadku niedościa do skutku I przetargu, drugi przetarg odbędzie się dnia 26 stycznia 1976 r., w tym samym miejscu i godzinie. Zastrzegają się prawo unieważnienia przetargu, bez obowiązku podania przyczyn.

Samodzielny Oddział Wykonawstwa Inwestycji przy Fabryce Maszyn Wiertniczych i Górniczych „Glinik” w Gorlicach — ogłasza, że W DRODZE PRZETARGU zleci dostawę kruszywa budowlanego na rok 1976, w następujących ilościach:

— pospółka budowlana kl. „170”, o gran. 0—40 mm — 3.000 m³

— pospółka drogowa kl. „110” — 2.000 m³

— piasek rzeczny — 2.000 m³

— piasek kopany — 3.000 m³

na place budów w Gorlicach i Gliniku Mariampolskim.

Termin dostawy sukcesywnie w I — II — III — IV kwartale 1976 roku.

W przetargu mogą brać udział przedsiębiorstwa państwowe, spółdzielcze, kółka rolnicze oraz osoby prywatne.

Oferty należy przesyłać pod adresem: Samodzielny Oddział Wykonawstwa Inwestycji przy Fabryce Maszyn Wiertniczych i Górniczych „Glinik” w Gorlicach, ul. Michalusa 1 — do dnia 20 stycznia 1976 roku.

Komisyjne otwarcie ofert nastąpi dnia 30 stycznia 1976 roku, o godzinie 10.

Zastrzegają się prawo unieważnienia przetargu, bez obowiązku podania przyczyn.

— pospółka budowlana kl. „170”, o gran. 0—40 mm — 3.000 m³

Okregowe Przedsiębiorstwo Geodezyjno-Kartograficzne w Krakowie, ul. Grzegorzewska 10, SPRZEDA W DRODZE PRZETARGU NIEOGRANICZONEGO:

— samochód Warszawa 204, nr podwozia 147643, nr silnika 227990, nr rej. 2019 KR, rok produkcji 1966, stopień zużycia 70 proc.

I przetarg, z ceną wywołania 36.000 zł, odbędzie się w siedzibie Przedsiębiorstwa, dnia 26 stycznia 1976 roku, o godzinie 10, a w razie jego niedościa do skutku z powodu braku nabywców, II przetarg wyznacza się na godzinę 12 tego samego dnia.

Wadium, w wysokości 10 proc. ceny wywołania, należy wpłacić w kasie Przedsiębiorstwa najpóźniej na godzinę przed rozpoczęciem przetargu.

Oględzin samochodu można dokonać w siedzibie Przedsiębiorstwa w dniu przetargu — w godzinach od 8 do 10.

Zastrzegają się prawo dowolnego wyboru oferenta lub unieważnienia przetargu, bez obowiązku podania przyczyn.

Miejskie Przedsiębiorstwo Remontowo-Budowlane Nr 5 w Krakowie, ul. Sołtyśowska 25a — ogłasza, że W DRODZE PRZETARGU NIEOGRANICZONEGO zleci wykonanie dwóch kotłów c. o., o powierzchni 10 m², opalanych gazem ziemnym, wraz z automatyką.

Wartość robót około 100.000 zł.

W przetargu mogą wziąć udział przedsiębiorstwa państwowe, spółdzielcze i prywatne.

Oferty, w zalakowanych kopertach, z napisem „przetarg”, należy składać w sekretariacie Przedsiębiorstwa Kraków-Lęg, ul. Sołtyśowska 25a.

Komisyjne otwarcie ofert nastąpi dnia 25 stycznia 1976 roku o godzinie 12.

Zastrzegają się prawo dowolnego wyboru oferenta lub unieważnienia przetargu, bez obowiązku podania przyczyn.

Spółdzielnia Pracy Wytwórnia Skórzanego „GAL-SKOR” w Krakowie, ul. Augustiańska 24 — ogłasza, że W DRODZE PRZETARGU NIEOGRANICZONEGO zleci wykonanie w 1976 roku, z materiałów dostawcy:

- 1) obudów do neserków, z tarczy świekowej suchej, bez skłó, cynkowanych, folejowanych, o następujących wymiarach: — 435x310x70x7, przecięcie 30 mm — 7.500 sztuk — 435x310x80x7, przecięcie 30 mm — 5.000 sztuk — 435x310x85x7, przecięcie 30 mm — 4.000 sztuk — 435x310x80x7, przec. 30 mm, profilowane — 2.500 sztuk — 435x310x90x7, przec. 30 mm — 1.500 sztuk — 450x325x100x7, przec. 35 mm — 1.500 sztuk — 500x325x125x7, przec. 40 mm — 1.500 sztuk — 280x200x200 ze sklejki — 1.500 sztuk
- 2) struganie i szlifowanie płyt do siekaczk z polichloru winylu — rocznie około 1.500 sztuk
- 3) szablonów ze sklejki do wykrol poszczególnych elementów — około 1.000 sztuk.

Wymienione ilości są orientacyjne. Spółdzielnia zastrzega sobie prawo ich zmniejszenia lub zwiększenia w okresie całego roku.

Zawieranie umów z wykonawcą na poszczególne ilości będzie uzależnione od wpływu zamówień eksportowych i rynkowych. Pierwsza dostawa w ciągu 14 dni od daty otrzymania zamówienia.

Ceny podane w ofercie muszą być w terminie późniejszym zatwierdzone przez WKK.

Bliższych informacji udziela dział zaopatrzenia Spółdzielni „GAL-SKOR” — w Krakowie, ul. Augustiańska 24, I piętro, pokój 43 — w godzinach 7—10, gdzie też można oglądać orientacyjne wzory.

Do wzięcia udziału w przetargu zaprasza się przedsiębiorstwa państwowe, spółdzielcze i spółdzielnie rzemieślnicze.

Oferty, razem z podkładką kalkulacyjną, w zalakowanych kopertach, z napisem: „przetarg” należy składać w biurze Spółdzielni, ul. Augustiańska, do dnia poprzedzającego otwarcie ofert.

Rozprawa przetargowa odbędzie się w dniu 21 stycznia 1976 roku, o godzinie 11, w biurze Spółdzielni, ul. Augustiańska 24, II piętro.

W pierwszej kolejności uwzględniane będą oferty przedsiębiorstw państwowych i spółdzielczych.

Zastrzegają się prawo dowolnego wyboru oferenta lub unieważnienia przetargu w całości lub części, bez obowiązku podania przyczyn.

KOMUNIKATY

PRZEDSIĘBIORSTWO BUDOWY ELEKTROWNI I PRZEMYSŁU w Krakowie unieważnia skradzioną pieczęć o treści: Kierownik Obiektu mgr inż. Andrzej Juszczyk.

RSW „Prasa — Książka — Ruch” Przedsiębiorstwo Upowszechniania Prasy i Książki w Krakowie, VII O/Rejonowy w Tarnowie, ul. Warszawska 5, unieważnia zagubioną pieczęć o treści: „Ruch — Tarnów punkt sprzedaży nr 1928”. K-10504

Urząd Miasta i Gminy w Sułkowicach unieważnia błąkaczkę świadectw miejsca pochodzenia zwierząt, od nr 112651 do nr 112700, z dnia 1 grudnia 1975 r. K-10338

Szef Harcerski przy Szkole Podstawowej nr 1 w Tarnowie unieważnia zagubioną pieczęć o treści: „Szef Harcerski — Watra przy Szkole Podstawowej Nr 1 w Tarnowie”.

Przedsiębiorstwo Transportowe Handlu Wewnętrznego w Rzeszowie — Filia w Tarnowie, ul. Mostowa 7, unieważnia zagubioną pieczęć konwojentów o treści:

- 1) „Przodownik Spedycji nr 963 WPTW Kraków Filia Tarnów”.
- 2) „Przodownik Spedycji WPTW Kraków Filia Tarnów nr 803”.
- 3) „Przodownik Spedycji nr 993 PTHW Kraków Filia Tarnów”.
- 4) „Przodownik Spedycji nr 994 WPTW Kraków Filia Tarnów”.
- 5) „Przodownik Spedycji nr 968 WPTW Kraków Filia Tarnów”.

KOMUNIKAT Miejskiego Zarządu Dróg i Mostów w Nowym Sączu

Miejski Zarząd Dróg i Mostów w Nowym Sączu, ul. Strzelecka 1 — przypominając Instytucjom i przedsiębiorstwom oraz osobom fizycznym o obowiązku zgłoszenia w terminie do dnia 31 stycznia 1976 roku, zamierzonych prac na rok 1976 i 1977, wymagających rozkopania, względnie zajęcia pasa drogowego lub zieleni, albo ulic komunalnych — na terenie miasta Nowego Sącza.

Podstawa prawna: uchwała Prezydium Rządu Nr 20 z dnia 7 lutego 1955 r. — (Mon. Pol nr 17, poz 175).

Jednocześnie zawiadamia, że na roboty, które nie zostaną zgłoszone w podanym terminie, nie będą wydawane zezwoleń na rozkopanie pasa drogowego.

Odbiorcy energii elektrycznej

Zawiadamiamy PT Odbiorców energii elektrycznej, że z dniem 1 stycznia 1976 roku, w miejsce Zakładu Energetycznego Kraków-Miasto z siedzibą przy ul. Dajwór 27 oraz Zakładu Energetycznego Kraków-Teren, z siedzibą przy al. Mickiewicza 31 — **UTWORZONY ZOSTAŁ**

ZAKŁAD ENERGETYCZNY KRAKÓW z siedzibą przy ul. Dajwór 27, 30-960 Kraków

Zakład obejmuje swoją działalnością tereny województwa miejskiego krakowskiego i województwa nowosądeckiego, z zakresem działania dotychczasowych Zakładów Energetycznych Kraków-Miasto i Kraków-Teren.

Zakład Energetyczny Kraków

URZĄD DZIELNICOWY KRAKÓW-SRÓDMIEŚCIE — WYDZIAŁ FINANSOWY — informuje, że z dniem 1 stycznia 1976 roku nastąpiła

zmiana numerów rachunków w NBP VI O.M.

z dotychczasowego nr 764-94.02-740 — NA NOWY NUMER 35060-3056-224-1

właściwy dla wpłat podatków obrotowego i dochodowego, obciążenia funduszu płac, ryczałtów od spółdzielni i innych jednostek gospodarki uspołecznionej — oraz

z dotychczasowego nr 764-94.02-749 — NA NOWY NUMER 35060-3056-224-2

właściwy dla wpłat podatków obrotowego i dochodowego od gospodarki nieuspołecznionej, od nabycia praw majątkowych, wyrównawczego, od lokali, od nieruchomości, wynagrodzeń, od funduszu płac sektora uspołecznionego i nieuspołecznionego, zobowiązań pieniężnych od rolników i opłat skarbowych.

Przy wpłatach za pośrednictwem banku i poczty uprasza się o dokładne podawanie adresu nadawcy, nazwy podatku lub opłaty oraz miejsca położenia nieruchomości, której wpłata dotyczy.

WŁAŚCICIELE I ADMINISTRATORZY budynków mieszkalnych dzielnicy „Śródmieście”

Zakład Energetyczny Kraków - Miasto przystępuje do zmiany napięcia zasilania w energię elektryczną budynków mieszkalnych na terenie dzielnicy „Śródmieście”.

Budynki zasilane dotychczas w energię elektryczną o napięciu 3×220 V, od określonego w harmonogramie terminu zasilane będą energią elektryczną o napięciu 3×380/220 V.

Do zmiany napięcia zasilania konieczne jest wprowadzenie zmian i uzupełnień w instalacji elektrycznej wewnętrznych linii zasilających oraz w zabezpieczeniach, jak również przygotowania odbiorników i urządzeń do tego napięcia.

Jednocześnie z zmianą napięcia zmieniany jest system ochrony przed porażeniem z uziemieniem na zerowanie.

Wyjaśnia się, że zmiana napięcia zasilania nie będzie wymagać zmiany odborników w poszczególnych mieszkaniach. Można więc będzie używać tych samych żelazek, lodówek, odkurzaczy, żarówek, frotrek itp. Przelączeni lub wymiany będą jedynie wymagać ograniczone akumulacyjne 3-fazowe oraz odborniki 3-fazowe w zakładach usługowych i handlowych.

Nieprzygotowanie instalacji budynku na dzień określony w harmonogramie, spowoduje przerwanie dostawy energii elektrycznej dla całego budynku, do czasu przebudowania instalacji elektrycznej. Dlatego też administratorzy budynków powinni w interesie użytkowników-lokatorów przygotować instalację elektryczną budynków do przełączenia w określonym terminie.

Harmonogram przełączeń na napięcie 3×380/220 V na rok 1976:

- 2 IV — ul. Szlak 1A, 3, 4, 6, 8,
- 5 IV — ul. Szlak 9, 11, 13, 8A, 10, 12
- 7 IV — ul. Szlak 3, 5, 7, 9, 11
- 9 IV — ul. Szlak 4, 6, 8, 10, 12, 14, ul. św. Teresy 7
- 12 IV — ul. św. Teresy 4, 5, 8, 10, 12/14
- 14 IV — al. Słowackiego 17, 19, 21, 23, 25, ul. Krowoderska 74
- 15 IV — ul. Krowoderska 66, 68, 70, 72
- 21 IV — ul. Długa 67, 69, 70, 72, 74, 76, 78, 80, ul. Żuławskiego 2 kiosk „Ruch”
- 23 IV — ul. Żuławskiego 4, 6 ul. Kolberga 1, 3, 5, 13, 15, 17 ul. Krowoderska 61A
- 25 IV — ul. Kolberga 2, 4, 8, 10, 12 ul. Krowoderska 63A
- 28 IV — ul. Krowoderska 65A, 67, 69, 71
- 3 V — ul. Krowoderska 71A, 73, 75, kiosk „Ruch” 77, 79
- 5 V — ul. Krowoderska 55, 58, 60, 62, 64
- 7 V — ul. Krowoderska 48, 50, 52, 54
- 10 V — ul. Żuławskiego 9, 11 al. Słowackiego 39, 41, 43
- 12 V — ul. Żuławskiego 10, 12, 14, 16 al. Słowackiego 37
- 14 V — al. Słowackiego 29, 31, 33, 35
- 17 V — ul. Długa 82, 84, 86, 88 kiosk na Kieparzu Nowym, sygnalizacja światła skrzyżowania, ul. Długa, Kamienna, al. Słowackiego
- 19 V — ul. Długa 49, 51, 53A, 53, 55
- 21 V — ul. Długa 33, 35, 37, 39, 41, 43, 45, 47
- 24 V — ul. Szlak 49, 51, 53, 55, 57, 59, 61, 63
- 26 V — ul. Pedzichów 15, 17, 19, 21, 23, 25, ul. Szlak 47
- 28 V — ul. Pedzichów 7, 9, 11, 13, 4, 6, 8, 10, 12, ul. Wróblewskiego 1
- 30 V — ul. Wróblewskiego 3, 4, 5, 6, Garaże TV
- 2 VI — ul. Pedzichów 1, 3, ul. Długa 27, 29, ul. św. Filipa 1, 3, 7
- 4 VI — pl. Matejki 9, 10, 11, Rynek Kleparski 18, 19, Filipa 18
- 7 VI — ul. Filipa 12, 14, 16, 19, 21, 23, 25, „Szalet”
- 9 VI — ul. Filipa 8, 13, 15, 15A, Spłnia Pracy „Galston”, Warsztat ślusarski
- 11 VI — ul. Długa 20, 22, 24, 26, 28, 30, 32, 34, ul. Filipa 2
- 14 VI — ul. Długa 11A, 13, 15, 17, 21, 23, ul. Krzywa 2
- 18 VI — ul. Krzywa 3, 4, 5, 6, 7, ul. Krótka 2
- 21 VI — ul. Krzywa 1, ul. Długa 1, 3, 5, 7, 9, 11
- 23 VI — ul. Długa 4, 6, 8, 10, 12, 14, 16, 18
- 25 VI — ul. Krowoderska 15, 17, 19, 21, 23, 25, 27, 29
- 28 VI — ul. Krowoderska 3, 5, 7, 9, 11, 13
- 30 VI — ul. Krótka 1, 3, 4, 6, 8, ul. Krzywa 8
- 2 VII — ul. Krzywa 9, 10, 11, 12, 13, Rynek Kleparski 11, 11A, kiosk „Ruch”
- 5 VII — Rynek Kleparski 9, 10, 12, 13, 14 — kiosk „Ruch”
- 7 VII — ul. Paderewskiego 4, ul. Basztowa 16, 17, fontanna obok Barbakanu, kiosk naboława na Ryнку Kleparskim, Rynek Kleparski 1
- 9 VII — pl. Matejki 1, 1A, 2, 4, ul. Basztowa 20, Szalet (obok Barbakanu)
- 12 VII — pl. Matejki 5, 6, 7, ul. Kurniki 3, 5, ul. Zaczysze 12, 14, 16, 18, 15, kiosk „Ruch” (kiosk owocowy)
- 14 VII — ul. Zaczysze 2, 4, 6, 8, 10, 5/7
- 16 VII — ul. Basztowa 23, 24, 25, ul. Pawła 4, 6 Rożno — (obok przejścia podziemnego Basztowa — Lubicz)
- 19 VII — ul. Pawła 10, 12 — Dworzec PKS — kiosk „Ruch”, Waga automatyczna, kiosk Owocowy - Warszawy, kiosk „WARS” na placu Dworcowym PKS, Wydziałowy Dworzecowy Urząd Pocztowo-Telekomunikacyjny Kraków - 2
- 23 VII — ul. Worcelna 9, 10, 12, ul. Pawła 18
- 25 VII — ul. Kurniki 6, 7, 9, ul. Pawła 22, 24, ul. Ogrodowa 3, ul. Warszawska 7, 11, sygnalizacja świetlna skrzyżowania ul. Ogrodowej i Warszawskiej
- 28 VII — ul. Warszawska 3, 4, 6, 8A, 8, 10
- 30 VII — ul. Warszawska 12, 12A, 14, 16, 18, 20, 22, 24, 26, 28, 30
- 2 VIII — al. Mickiewicza 3, Zespół Szkół Zawodowych nr 1, ul. Szlak 42.

