PROLETARIUSZE WSZYSTKICH KRAJÓW ŁĄCZCIE SIĘ!

DZIENNIK
POLSKIEJ
ZJEDNOCZONEJ
PARTII
ROBOTNICZEJ

GAZETA
Południowa

KRAKÓW ▦ NOWY SĄCZ ▦ TARNÓW

CZWARTEK, 18. I. 1979 R. ◆ NR 13 (9532) ROK XXXI ◆ CENA 1 ZŁ ◆ WYD. A

18 stycznia 1945 r. w Krakowie

Pierwszy dzień wolności

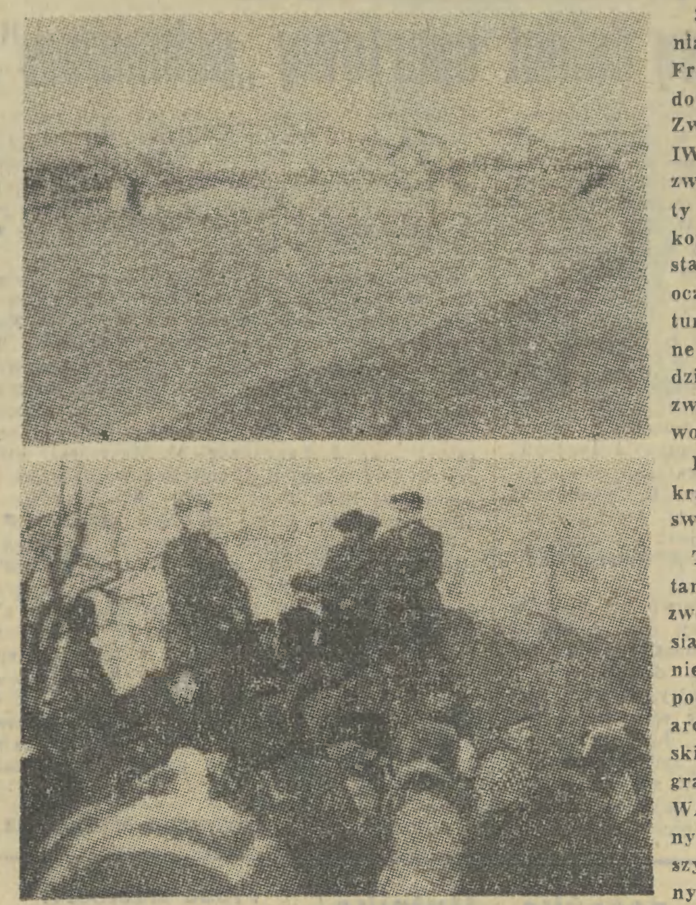

34 lata temu — 18 stycznia 1945 roku wojska I Frontu Ukraińskiego pod dowództwem marszałka Związku Radzieckiego IWANA KONIEWA wyzwoliły Kraków. Znakomity manewr tego dowódcy, konsekwentna realizacja ustalonego planu pozwoliły ocalić bezcenne skarby kultury narodowej zgromadzone w podwawalskim grodzie. Armia Radziecka wyzwoliła też miasta i wsie województwa.

Rokrocznie społeczeństwo krakowskie czci pamięć swych oswobodzicieli...

Trudno oddać atmosferę tamtych dni, tuż po wyzwoleniu. Prezentujemy dzisiaj unikalne, nigdzie dotąd nie publikowane, zdjęcia pochodzące z prywatnego archiwum prezesa Krakowskiego Towarzystwa Fotograficznego WŁADYSŁAWA KLIMCZAKA. Zburzony most na Wiśle... pierwszy wiec na Rynku Głównym w wolnym Krakowie...

EDWARD GIEREK przyjął przewodniczącego PAX-u

WARSZAWA (PAP). 17 bm. I sekretarz KC PZPR **Edward Gierek** przyjął nowo wybranego przewodniczącego Zarządu Stowarzyszenia „PAX" **Ryszarda Reiffa**, który przedstawił zamierzenia kontynuacji dotychczasowego dorobku Stowarzyszenia.

I sekretarz KC PZPR wyraził przekonanie, że PAX rozwijać będzie konsekwentnie twórczą działalność na rzecz umacniania patriotycznej jedności narodu i pogłębiania aktywności społecznie postępowego ruchu katolików w pracy dla socjalistycznej ojczyzny.

W rozmowie uczestniczył członek Biura Politycznego, sekretarz KC PZPR **Stanisław Kania.**

Po obaleniu Pol Pota w Kambodży

Prawdziwe oblicze byłego reżimu

NOWY JORK, BONN, TOKIO (PAP). Prasa wielu krajów świata, zamieszczając materiały dotyczące programu działania nowych władz w Kambodży, przypomina, jaką formę rządów wprowadziła w 1975 r. klika Pol Pota, Khieu Samphana i Ienga Sary'ego.

Amerykański tygodnik „Newsweek", powołując się na relacje uchodźców, którzy w obawie o swe życie schronili się po 1975 r. w Tajlandii, pisze, że reżim Pol Pota — Ienga Sary'ego usiłował zrealizować drastyczne „przeobrażenia społeczne" w Kambodży przy zastosowaniu najokrutniejszych i najbrutalniejszych metod. „Newsweek" stwierdza, że ideologia i metody działania kliki Pol Pota zostały w sposób oczywisty zapożyczone od przywódców chińskich.

Tygodnik przypomina, że za rządów kliki Pol Pota cała ludność Kambodży była podzielona na grupy liczące do tysiąca osób, zajmujące się wyłącznie pracą na roli. Zdobywanie wykształcenia lub zajmowanie się nauką w innej formie było całkowicie zabronione; osoby o postępowych poglądach planowo uśmiercano, uznając je za „nosicieli obcej kultury".

Inny tygodnik amerykański, „Time" przypomina, że w ciągu 4 lat ludobójczej polityki w stosunku do własnego narodu, reżim Pol Pota spowodował wyludnienie wszystkich większych miast Kambodży i uśmiercił ok. 1/4 ludności kraju, liczącej w 1975 r. 8 mln osób.

Amerykański miesięcznik „Readers Digest" pisze, że władze Kambodży w latach 1975—79 dopuszczały się wielu okrucieństw również w stosunku do obywateli sąsiednich państw — Tajlandii i Wietnamu. Żołnierze reżimu kambodżańskiego wielokrotnie dokonywali wypadów, atakując miejscowości przygraniczne, niszcząc dobytek ludności, zasiewy i zapasy ryżu, mordując kobiety i dzieci, a nawet profanując ludzkie zwłoki.

Zachodnioniemiecki tygodnik „Der Spiegel" zamieszcza wspo-

(DOKOŃCZENIE NA STR. 2)

W przeddzień 34. rocznicy wyzwolenia

Uroczysta akademia w Tarnowie

Obchody w Warszawie ■ Odznaczenia dla krakowskich oficerów rezerwy

WARSZAWA (PAP). 17 bm. społeczeństwo Warszawy uczciło 34. rocznicę wyzwolenia stolicy spod niemieckiej okupacji. W Warszawie oraz w miastach i gminach woj. stołecznego odbywały się wieczornice, spotkania z weteranami walk wyzwoleńczych, harcerskie capstrzyki, koncerty.

W siedzibie Urzędu Miasta ponad 200 osób wyróżniono w rocznicę wyzwolenia Warszawy honorowymi „Syrenkami".

(Inf. wł.) W mroźny poranek 18 stycznia 1945 roku pojawili się na ulicach Tarnowa, ubrani w białe kombinezony ochronne pierwsi żołnierze Armii Radzieckiej. Po pięcioletniej niewoli miasto odzyskało wolność. Te chwile jak i ofiarę krwi braterskiej Armii Czerwonej oraz powojenne osiągnięcia miasta przypomniał w okolicznościowym przemówieniu na akademii zorganizowanej w przeddzień rocznicy wyzwolenia Tarnowa, członek Sekretariatu KW PZPR, I sekretarz KM Partii **Jerzy Malinowski**. Na uroczystość tę do

(DOKOŃCZENIE NA STR. 2)

Czy w Wielkiej Brytanii zostanie ogłoszony stan wyjątkowy?

Apel premiera Callaghana

LONDYN (PAP). W środę po południu premier **Callaghan** zwołał posiedzenie labourzystowskiej grupy parlamentarnej, na którym omówiono poważną sytuację w kraju spowodowaną strajkami. Szef rządu zaapelował do przywódców związkowych, aby ratowali jego gabinet labourzystowski, który na fali antyzwiązkowych nastrojów w społeczeństwie może przepaść w tegorocznych wyborach powszechnych. Premier wezwał następnie sekretarza generalnego Kongresu Związków Zawodowych TUC, **Lionela Murray'a** i przywódcę Związku Zawodowego Pracowników Transportowych, **Mossa Evansa** na rozmowę.

Obserwatorzy polityczni nie wykluczają, że premier Callaghan jest bliski powzięcia decyzji o wprowadzeniu stanu wyjątkowego w celu rozładowania paraliżującego życie kraju kryzysu. Przewiduje się, iż trwający strajk kierowców ciężarówek może w przyszłym tygodniu doprowadzić do całkowitego zamknięcia wszystkich zakładów przemysłu produkującego artykuły żywnościowe, tym bardziej że już obecnie zakłady te otrzymują zaledwie 10 proc. potrzebnych im surowców.

Mróz we Francji

PARYŻ (PAP). Na wschodzie Francji, zwłaszcza w paśmie jury utrzymują się od trzech dni silne mrozy. W miejscowości Mouthe termometry wskazują niezmiennie minus 30 stopni C. Rekord zimna nie został tu jednak pobity. W latach poprzednich chłody dochodziły w Mouthe do minus 35 stopni C., co zdaniem meteorologów tłumaczyć należy szczególnym położeniem tej miejscowości wśród gór.

Z pobytu przywódcy ZSRR w Bułgarii

SOFIA (PAP). Przebywający na wypoczynku w Bułgarii **Leonid Breżniew** wydał we wtorek w późnych godzinach wieczornych obiad na cześć **Todora Żiwkowa.** W wygłoszonym przemówieniu L. Breżniew powiedział, że mimo iż spędzał w Bułgarii urlop, rozmowy, które przeprowadził w tym czasie z T. Żiwkowem były bardzo owocne i przyczyniły się do przyspieszenia rozwiązania wielu aktualnych problemów radziecko-bułgarskiej współpracy, przede wszystkim — gospodarczej.

W czasie rozmów z T. Żiwkowem — kontynuował mówca — poruszane były również problemy obecnej sytuacji międzynarodowej. Stwierdzono m. in., że rozwój wydarzeń w ostatnim czasie w całej rozciągłości potwierdza wnioski i oceny narady Doradczego Komitetu Politycznego, która odbyła się niedawno w Moskwie. L. Breżniew nawiązał również do konferencji teoretycznej, jaka obradowała w grudniu w Sofii i podkreślił, iż dowiodła ona, że partie komunistyczne dążą do nasilenia wzajemnych kontaktów i zwiększenia solidarności, co wpłynie nta zwiększenie roli ruchu komunistycznego na świecie.

Żądania Pekinu pod adresem Japonii

TOKIO (PAP). Pekin wysunął pod adresem Japonii prowokacyjne żądanie przystąpienia razem z Chinami do zwalczania Zjednoczonego Frontu Ocalenia Narodowego Kambodży i udzielenia poparcia reakcyjnej propekińskiej klice Pol Pota. Wysuwając to żądanie, kierownictwo chińskie powołało się na zawarty w roku ubiegłym japońsko-chiński układ o pokoju i przyjaźni, do którego, na naleganie Pekinu, została włączona klauzula o „hegemonii". Za pomocą tej klauzuli Pekin usiłuje wciągnąć Japonię w orbitę swej awanturniczej polityki zagranicznej.

Żądanie władz pekińskich przekazał ambasador Chin w Tokio **Fu Hao,** ministrowi spraw zagranicznych Japonii **Sunao Sonodzie.** Minister spraw zagranicznych Japonii odrzucił propozycję Pekinu dotyczącą wspólnego działania przeciwko Ludowej Republice Kambodży.

UFO nad Tatrami!

Wczoraj rano mieszkańcy Zakopanego zaobserwowali UFO. Świecąca jasnym światłem kula, kilkakrotnie większa od najjaśniejszych gwiazd pojawiła się nad Tatrami około godziny 6.00. Tajemniczy obiekt zawisł najpierw nad Równią Krupową następnie przesunął się w kierunku Kopy Magury, dalej nad szczyt Świdnicy i Kasprowy Wierch, potem obniżył się nad Zakopane wreszcie skierował się w stronę Goryczkowego Pośredniego i zniknął w chmurach. To dziwne zjawisko obserwowali liczni mieszkańcy Zakopanego a także masowo milicjanci pełniący służbę. Jeden z nich chor. Antoni Szreder utrwalił UFO na taśmie filmowej. Dziwne, że pracownicy stacji meteorologicznej na Kosprowym Wierchu nie zauważyli świecącej kuli.

Wysłannik amerykański na Bliskim Wschodzie

LONDYN, PARYŻ (PAP). We wtorek przybył do Tel Awiwu specjalny wysłannik prezydenta Cartera — **Alfred Atherton,** który w imieniu Waszyngtonu zabiega o wznowienie rozmów w sprawie zawarcia separatystycznego traktatu pokojowego między Egiptem a Izraelem. Atherton, pełniący funkcję podsekretarza stanu d/s Bliskiego Wschodu, odbył już w grudniu ub. roku podobną podróż, która nie przyniosła jednak żadnych rezultatów.

Na lotnisku w Tel Awiwie Atherton oświadczył, że celem jego wizyty jest utorowanie drogi dalszym negocjacjom między Egiptem a Izraelem. Zapowiedział jednak, że nie będzie omawiał kwestii ewentualnego zorganizowania nowego spotkania na „szczycie" z udziałem prezydentów Cartera, Sadata i premiera Begina.

Z kolei Tel Awiw ponawia kategoryczne żądania, by rząd egipski zgodził się na daleko posunięte ustępstwa wobec Izraela, jeśli chce zawrzeć traktat pokojowy.

Po rozmowach w Tel Awiwie, Atherton wraz z towarzyszącymi mu ekspertami prawnymi Departamentu Stanu odwiedzi w końcu tygodnia Kair, gdzie przeprowadzi podobne rozmowy z osobistościami egipskimi.

Sztandar dla Krakowskiego Związku Kółek Rolniczych

(Inf. wł.) Kółka Rolnicze w Krakowskiem zapisały się w ostatnich latach jako organizacja, która dobrze służy wsi i rolnictwu. W uznaniu zasług wczoraj Krakowski Związek Kółek Rolniczych otrzymał sztandar, który zastępca członka Biura Politycznego KC, I sekretarz KK PZPR **Kazimierz Barcikowski** wręczył prezesowi KZKR **Wiesławowi Wodzie.** Sztandar udekorowany został także Złotą Odznaką „Za Zasługi dla Ziemi Krakowskiej".

Przy okazji spotkania aktywu Kółek Rolniczych odbyła się również dekoracja najbardziej zasłużonych dla wsi i rolnictwa działaczy. Krzyż Kawalerski Orderu Odrodzenia Polski otrzymała **Ludwika Konik.** Ponadto wręczono Srebrne i Brązowe Krzyże Zasługi, odznaki resortowe i regionalne.

W spotkaniu wzięli udział również prezes KK ZSL **Władysław Cabaj,** sekretarz KK PZPR **Zdzisław Gasidło,** wiceprezydent m. Krakowa **Eugeniusz Janczarski,** wiceprzewodniczący KRZZ **Marian Smuga.** (ep)

Sytuacja w Iranie

Rząd usiłuje zaprowadzić spokój

LONDYN, PARYŻ (PAP). Mimo opuszczenia Iranu przez szacha **Rezę Pahlawiego** utrzymuje się tam napięcie i dochodzi do zamieszek, których uczestnicy domagali się ustąpienia rządu **Szapura Bachtiara.** W Ahwazie armia otworzyła ogień do kilku tysięcy osób manifestujących swą radość z powodu wyjazdu szacha z kraju. Według niepełnych doniesień zginęło 25 osób, a kilkadziesiąt zostało ciężko rannych.

Premier Iranu Szapur Bachtiar wygłosił przemówienie radiowe, w którym oświadczył, iż polecił armii aresztować osoby zakłócające porządek. Bachtiar zaapelował do obywateli, aby zapomnieli o wzajemnych waśniach i antagonizmach oraz dążyli do pojednania.

W wielu gałęziach gospodarki widoczne są pewne oznaki normalizacji, a część strajkujących wznowiła normalną pracę.

W dalszym ciągu panuje niepewność i wyczekiwanie na ewentualny powrót do kraju duchowego przywódcy szyitów **Ajatollaha Chomeiniego.** We-

(DOKOŃCZENIE NA STR. 2)

Depesza L. Breżniewa do budowniczych gazociągu „Sojuz"

MOSKWA (PAP). W związku z uruchomieniem magistrali gazowej „Sojuz" i oddaniem do użytku trzeciego odcinka orenburskiego kompleksu gazowego, Leonid Breżniew wystosował depeszę gratulacyjną do budowniczych radzieckich i ich kolegów z Polski, Bułgarii, Czechosłowacji, NRD, Rumunii i Węgier.

Raport K. Waldheima

NOWY JORK (PAP). Sekretarz generalny ONZ — Kurt Waldheim — w kolejnym raporcie skierowanym do Rady Bezpieczeństwa w sprawie funkcjonowania tymczasowych sił zbrojnych ONZ w Libanie (UNIFIL) zalecił Radzie przedłużenie o 6 miesięcy mandatu tych sił, które zostały utworzone w marcu ub. roku po izraelskiej inwazji na południowy Liban. Waldheim zwrócił w swym raporcie uwagę, że popierane przez rząd izraelski ekstremistyczne bojówki prawicy chrześcijańskiej celowo i z rozmysłem utrudniają działalność sił UNIFIL w południowym Libanie, ostrzeliwują żołnierzy tych jednostek oraz uniemożliwiają im w znacznej mierze wypełnianie ich pokojowej misji. W wielu wypadkach oddziały prawicowe uniemożliwiają zajęcie przez UNIFIL nowych pozycji obserwacyjnych i kontrolnych w południowym Libanie.

W czwartek zbiera się Rada Bezpieczeństwa i oczekuje się, że przedłuży ona na kolejne 6 miesięcy mandat UNIFIL.

Król Jordanii w Damaszku

LONDYN (PAP). We wtorek król Jordanii — Husajn — złożył krótką wizytę w stolicy Syrii — Damaszku, gdzie przeprowadził rozmowy z prezydentem Syrii — Hafezem Asadem. Dotyczyły one głównie spraw związanych z projektowaną unią państwową między Syrią a Irakiem oraz obecnej sytuacji na Bliskim Wschodzie.

Obserwatorzy polityczni zwracają uwagę, że wizyta monarchy jordańskiego w Syrii zbiegła się z obradami Palestyńskiej Rady Narodowej (parlamentu), które poświęcone są m. in. poprawie stosunków jordańsko-palestyńskich. Dialog między Palestyńczykami a rządem w Ammanie toczy się już od kilku miesięcy, a w listopadzie ub. roku doszło na terenie Jordanii do pierwszego od kilku lat spotkania między przewodniczącym Organizacji Wyzwolenia Palestyny — Jaserem Arafatem i królem Husajnem. Od roku 1970, to jest od czasu usunięcia siłą przez armię jordańską palestyńskich organizacji wyzwoleńczych z terytorium Jordanii, stosunki między monarchią haszemidzką a OWP były bardzo napięte.

Postanowienie Rady Rewolucyjnej Kambodży

HANOI (PAP). Rada Rewolucyjna Ludu Kambodży opublikowała uchwałę, na mocy której wszystkie zagraniczne przedstawicielstwa byłego reżimu nie mają prawa reprezentować Ludowej Republiki Kambodży i powinny zaprzestać działalności. Zatrudnieni w nich Kambodżańczycy mają pozostać na swych stanowiskach oczekując nowych instrukcji. Rada Rewolucyjna zwróciła się do krajów, na terytorium których znajdują się przedstawicielstwa kambodżańskie, o pomoc w zabezpieczeniu majątku i dokumentów tych placówek.

Rozmowy indyjsko-afgańskie

DELHI (PAP). Podpisaniem indyjsko-afgańskiego dokumentu, przewidującego dalsze rozszerzenie współpracy gospodarczej, handlowej i technicznej między obu krajami — zakończyło się robocze spotkanie delegacji indyjskiej i afgańskiej, które odbyło się w ramach indyjsko-afgańskiej wspólnej komisji d/s współpracy.

Podczas rozmów, które toczyły się w Delhi w dniach 11—17 bm. — głosi oficjalny komunikat MSZ Indii — delegacja afgańska wysunęła szereg propozycji dotyczących realizacji wspólnych z Indiami projektów. Strona indyjska wyraziła gotowość współpracy z Afganistanem w tym zakresie na wzajemnie korzystnych warunkach.

16 bm. po wyjeździe szacha Rezy Pahlavi z Iranu , w Teheranie odbyły się radosne manifestacje ludności. Na zdjęciu: manifestacje po wyjeździe szacha.

CAF — UPI — telefoto

mini TRYBUNA

Osobliwy skutek krytyki prasowej?

Ulicę Ogrodową w Muszynie zalegają zwały śniegu. Rejonowe Przedsiębiorstwo Gospodarki Komunalnej, skądinąd dbające o pozostałe ulice miasta, od dłuższego czasu zapomniało o wywożeniu śniegu z Ogrodowej. Wtajemniczeni twierdzą, że „niepamięć" ta jest skutkiem... kilkukrotnych naszych interwencji, między innymi w „Gazecie Południowej", gdzie ukazała się krytyczna notatka na ten temat. Na razie na ul. Ogrodową nie wjedzie żaden samochód, a dzieci, idące do szkoły brną po pas w śniegu. A może tak naczelnik miasta przypomni dyrektorowi RPGK, co należy do obowiązków podległego mu przedsiębiorstwa?

MIESZKAŃCY UL. OGRODOWEJ W MUSZYNIE
(nazwiska znane redakcji)

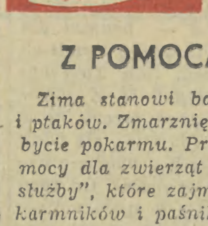

Wprawdzie ferie zimowe w szkołach podstawowych rozpoczynają się dopiero w poniedziałek, tym niemniej już dziś publikujemy pierwsze propozycje, adresowane do zastępów 8 Zimy na Medal, do której to akcji zapraszamy przede wszystkim dzieci, spędzające okres przerwy w nauce — w miejscu zamieszkania.

Z POMOCĄ DLA NASZYCH PRZYJACIÓŁ

Zima stanowi bardzo trudny okres dla wszystkich zwierząt i ptaków. Zmarzniętą ziemię pokrywa śnieg, co utrudnia im zdobycie pokarmu. Proponujemy więc zorganizowanie zimowej pomocy dla zwierząt i ptaków poprzez utworzenie patroli „leśnej służby", które zajmą się gromadzeniem karmy, przygotowaniem karmników i paśników oraz systematycznym dokarmianiem.

Przed utworzeniem patroli należy się porozumieć z leśniczym, gajowym lub rodzicami, przeprowadzić zwiad i zebrać informacje o tym, jakie zwierzęta i ptaki znajdują się w najbliższej okolicy, czym się żywią i jakie mają zwyczaje.

Pracę zastępów ułatwi wyznaczenie rejonów patrolowych dla poszczególnych zespołów. Wyprawy patroli z karmą stanowić będą sposobność do dokonywania różnych obserwacji przyrodniczych. Najciekawsze spostrzeżenia powinny być odnotowane i opisane w kronikach zastępów, wraz z podaniem ile wypraw

(DOKOŃCZENIE NA STR. 2)

Sukces krakowskiego fotografika

VI Ogólnopolskie Forum Fotografów Krajoznawców, przyznało mgr Jerzemu Baranowskiemu najwyższe wyróżnienie w postaci dyplomu i tytułu: „Honorowy fotograf — krajoznawca Polski" oraz honorową odznakę ZG PTTK.

Wyróżnienie to, przyznawane tylko jednej osobie w roku, otrzymał Jerzy Baranowski za całokształt twórczości i wybitne osiągnięcia w zakresie fotografii krajoznawczej w Polsce, a w szczególności za publikację albumu „Pojezierze Suwalsko-Augustowskie".

Wcześniejszym sukcesem Jerzego Baranowskiego zakończył się Ogólnopolski Konkurs Fotograficzny w Warszawie, zorganizowany z okazji 60. rocznicy Wielkiej Socjalistycznej Rewolucji Październikowej, w którym zdobył pierwsze miejsce. Warto dodać, że Jerzy Baranowski, wiceprezes KTF w Międzynarodowym Konkursie Fotografii Artystycznej w Singapurze otrzymał honorowe wyróżnienie za prace „Summer". Jest też posiadaczem Złotej Odznaki prof. Willy Hengla (Austria) przynawanej najwybitniejszym fotografikom za twórczość artystyczną.

(m)

Na odnowę zabytków Krakowa

Konserwatorzy gdańskiej „Starówki" przyłączą się do dzieła

(Inf. wł.) Piękną kamienicę przy ul. Sławkowskiej 6 odnawiać będą przedsiębiorstwa z woj. gdańskiego. Zadecydowano o tym w czasie wizyty w Krakowie przedstawiciela władz gdańskich, inż. arch. **Artura Kostarczyka** z Gdańskiego Ośrodka Ochrony Dóbr Kultury. Prace powinny się rozpocząć w br., jako że kamienica jest już pusta i zakończono prace przy dokumentacji.

Piwnicę władze miasta chciałyby przeznaczyć zgodnie z projektem sprzed kilku lat na teatr jednego aktora **Ewy Demarczyk.** Na parterze mieścić się będzie restauracja „Morska", zaś na pierwszym piętrze sale wystawiennicze i gdański Ośrodek Informacyjny. Piętro drugie przeznaczono na biura Międzynarodowych Targów Sztuki Ludowej. Zaś na ostatniej kondygnacji będą mieszkania lub pokoje hotelowe.

Przypominamy numer konta Zarządu Rewaloryzacji Zespołów Zabytkowych Krakowa: NBP VII O/M Kraków Nr 35073-6321-189-85. (e)

Z dalekopisu

● (k) **W ŚRODĘ** odbyło się w Genewie kolejne spotkanie delegacji ZSRR i USA, uczestniczących w radziecko-amerykańskich rozmowach w sprawie ograniczenia strategicznych zbrojeń ofensywnych.

● **MINISTERSTWO** Obrony RFN zakomunikowało, że w ubiegłym roku na terytorium tego kraju przeprowadzono ponad 70 wielkich ćwiczeń wojskowych i manewrów, w których wraz z jednostkami armii zachodnioniemieckiej uczestniczyły również wojska innych państw członków NATO.

● **WE** wtorek z silnie strzeżonego więzienia w Catanzaro na południu Włoch uciekł **Giovanni Ventura**. Jest on jednym z głównych spośród trzydziestu trzech oskarżonych sądzonych w związku z największym w powojennej historii Włoch zamachem bombowym w Mediolanie w roku 1969. Zginęło w nim wówczas 16 osób, a 88 zostało rannych. W październiku ubiegłego roku z tego samego aresztu zbiegł inny kluczowy oskarżony we wspomnianej sprawie, **Franco Freda**. Obaj mieli być podobno pieczołowicie strzeżeni.

● **LICZBA** śmiertelnych ofiar narkomanii w Berlinie Zachodnim zwiększa się. W tym roku zanotowano już 5 zgonów. Piątą ofiarą był 22-letni mieszkaniec, którego znaleziono martwego we własnym domu. Lekarz stwierdził zgon wskutek przedawkowania środka odurzającego.

● **30-LETNIA** Japonka **Michiko Honda** urodziła we wtorek czworaczki w klinice akademii medycznej prefektury Osaka. Lekarze oświadczyli w środę, że zarówno matka jak i dzieci — trzy dziewczynki i chłopiec — czują się dobrze. Czworaczki ważyły po urodzeniu od **2.060 do 2.550 gramów**.

● **ASTRID PROLL**, była członkini grupy anarchistów Baader-Meinhof, podejrzana o działalność terrorystyczną, może być wydana przez W. Brytanię Republice Federalnej Niemiec. Taką decyzję powziął sąd pierwszej instancji w Londynie. Sąd orzekł, że wniosek o ekstradycję władz RFN jest uzasadniony.

● **WEDŁUG** ostatnich doniesień agencyjnych, do tysiąca wzrosła już liczba śmiertelnych ofiar trzęsienia ziemi, jakie we wtorek nawiedziło irańską prowincję Chorasan, po raz drugi w ciągu ostatnich czterech miesięcy.

● **W BRUKSELI** zapowiedziano podjęcie rozmów na temat prawa floty hiszpańskiej do połowów na wodach EWG w roku 1979. W związku z tym w Brukseli spotkali się eksperci obu stron w celu określenia wysokości kwoty połowowej zwłaszcza dorsza.

POGODA

KRAKOWSKIE BIURO PROGNOZ IMGW INFORMUJE: SYTUACJA BARYCZNA: Polska południowa znajduje się na skraju niżu z centrum Morza Egejskiego.

PROGNOZA DLA POLSKI POŁUDNIOWEJ: Zachmurzenie duże z lokalnymi rozpogodzeniami, okresami opady śniegu, zwłaszcza w województwach wschodnich. W nocy i rano miejscami mgła. Temperatura maksymalna w dzień od —5 do —2 st., tylko w województwach wschodnich ok. 0. Minimalna w nocy od —7 do —10 st., lokalnie przy dłuższych rozpogodzeniach niższe. Wysoko w Tatrach temperatura w granicach od —10 st. w dzień do —15 st. w nocy. Wiatry przeważnie słabe północno-wschodnie. Uwaga drogi śliskie.

ORIENTACYJNA PROGNOZA NA NASTĘPNĄ DOBĘ: Pogoda i temperatura bez większych zmian.

WCZORAJ NA TERMOMETRZE O GODZ. 13: Szczecin —2, Świnoujście —1, Koszalin —3, Gdańsk —5, Olsztyn —5, Suwałki —5, Białystok —5, Warszawa —4, Toruń —4, Poznań —3, Wrocław —3, Śnieżka —11, Kłodzko —4, Lublin —3, Sandomierz —6, Rzeszów —7, Przemyśl —7, Lesko —5, Kielce —4, Częstochowa —3, Katowice —3, Racibórz —1, Bielsko —5, —Kraków —4, Tarnów —5, Nowy Sącz —6, Muszyna —6, Zakopane —6, Hala Gąsienicowa —9, Kasprowy Wierch —12.

GRUBOŚĆ POKRYWY ŚNIEŻNEJ: Kasprowy Wierch 121, Hala Gąsienicowa 114, Morskie Oko 87, Polana Chochołowska 50, Kuźnice 87, Zakopane 46, Krynica 33, Turbacz 85, Rabka 41, Szczawnica 34, Przehyba 65, Żegiestów 49, Piwniczna 20, N. Sącz 24, Cisna 37, Baligród 30, Brzegi Dolne 40, Solina 36, Lesko 26.

BIOMET INFORMUJE: Sytuacja biomet. zakłócenia nie występują. Warunki drogowe trudne i niebezpieczne. Widzialność szczególnie rano ograniczona.

1, 2, 3, 4, 5, 6

Obradują KSR-y

Tarnowski „Ponar": rok pod znakiem eksportu ■ WPHW w Krakowie: wyjść naprzeciw gustom klientów

(Inf. wł.). Wprawdzie obrachunek ub. roku wypadł na Konferencji Samorządu Robotniczego pomyślnie, gdyż Fabryka Obrabiarek Specjalizowanych „Ponar" w Tarnowie wykonała plan sprzedaży i eksportu, to jednak, jak podkreślano, wystąpiło sporo niekorzystnych czynników. Wśród nich: pogorszenie rytmiki pracy, nieterminowe i słabej jakości dostawy od niektórych kooperantów, duża fluktuacja załogi. Wiele do życzenia pozostawiało wykorzystanie czasu pracy i dyscyplina.

Nowy plan produkcji opracowany w „Ponarze" po szczegółowych analizach potrzeb i możliwości zmierza do usunięcia istniejących niedomagań. Głównym kierunkiem tegorocznych poczynań będzie produkcja eksportowa. Dla zagranicznych kontrahentów fabryka przeznaczy o blisko 40 proc. więcej nowoczesnych obrabiarek i narzędzi. Przy niższym zatrudnieniu przewiduje się wzrost wydajności pracy o 8,2 proc. Realizowany będzie program poprawy efektywności gospodarowania, oszczędności materiałów stalowych i żeliwnych oraz metali nieżelaznych. Przywiązywać się będzie więcej uwagi do rozwoju prac badawczych i wdrożeniowych oraz prowadzących do wzrostu mechanizacji i automatyzacji procesów produkcji.

W trakcie wczorajszej konferencji, w której uczestniczył I sekretarz KW PZPR **Stanisław Gębala**, załoga „Ponaru" podjęła również zobowiązania z okazji 35-lecia PRL o wartości ponad 7 mln zł. Prócz dodatkowej produkcji pracownicy fabryki wykonają wiele prac na rzecz swego zakładu jak i dla miasta.

(sad)

*

(Inf. wł.). Ubiegły rok zakończył się bardzo korzystnym bilansem dla krakowskiego WPHW. Zadania planowe zostały wykonane w całości, a klienci zakupili w sklepach towarów za około 8 milionów złotych. Odpowiedź na pytanie — czy był to towar, który zadowolił gusty wszystkich klientów, starano się znaleźć m. in. na wczorajszej Konferencji Samorządu Robotniczego w WPHW. Stwierdzono, że nadal zbyt dużo artykułów poszukiwanych i atrakcyjnych, takich jak pralki, lodówki, zmechanizowany sprzęt gospodarstwa domowego itp., zalega w magazynach. Sytuacja ta mogłaby ulec zmianie, gdyby artykuły te objąć sprzedażą ratalną, w szerszym zakresie niż dotychczas. Niestety, w ubiegłym roku, jeszcze w drugiej połowie stycznia, krakowscy handlowcy nie wiedzieli, jakie towary sprzedawane będą na raty, a jakie nie...

Wiele uwagi poświęcono także ocenie warunków pracy, sprawom fluktuacji kadr oraz kultury sprzedaży. W br. WPHW przewiduje dalszy wzrost obrotów o około 5 proc., zapewniając, że dołoży starań, aby towar poszukiwany i dobry, coraz częściej gościł w naszych sklepach.

(gn)

Protest amerykański

WASZYNGTON (PAP). Jeden z przedstawicieli rządu amerykańskiego oświadczył, iż administracja waszyngtońska zmuszona była wystosować zdecydowany protest do Izraela w związku z decyzją rządu w Tel Awiwie w sprawie budowy nowych, paramilitarnych osiedli żydowskich na okupowanym zachodnim brzegu Jordanu i w strefie Gazy. Zdaniem Amerykanów te nowe osiedla izraelskie nie przyczynią się do rozwiązania trudności, jakie istnieją na drodze do zawarcia separatystycznego traktatu pokojowego między Egiptem a Izraelem.

Budowa tych osiedli żydowskich jest ponadto sprzeczna z literą i duchem tzw. porozumień z Camp David, które zostały zawarte w ub. roku, pod amerykańskim patronatem, między Egiptem a Izraelem.

O jak najszybsze zawarcie traktatu egipsko-izraelskiego zabiega przede wszystkim Waszyngton, który pragnie w obliczu zaistniałej sytuacji w Iranie uregulować stosunki między Egiptem a Izraelem, aby zachować tam swe wpływy. Ma to również znaczenie dla utrzymania wpływów amerykańskich w innych konserwatywnych państwach arabskich tego regionu.

Prawdziwe oblicze byłego reżimu

(DOKOŃCZENIE ZE STR. 1)

mnienia pewnego Kambodżańczyka, który przeszedł gehennę przymusowego przesiedlenia z miasta na wieś, do obozu pracy.

Już w czasie przemarszu do wyznaczonych miejsc pracy wiele osób — w tym zwłaszcza starcy, chorzy, kobiety i dzieci — poniosło śmierć od kul żołnierzy reżimowych. Ci, którzy dotarli do obozów pracy bez względu na stan zdrowia, wiek i płeć musieli pracować po 12 godzin dziennie — od 6.00 rano do 6.00 wieczorem. Ludzie byli zmuszani do karczowania lasu gołymi rękami, a także zastępowania zwierząt pociągowych podczas prac polowych. Wyżywienie składało się z garstki ryżu dziennie oraz owoców dziko rosnących drzew. Gdy skończył się ryż — podkreślił ów uchodźca — trzeba było żywić się jaszczurkami i szczurami.

Los każdego człowieka zamkniętego w obozie pracy zależał od kaprysu strażników. Znęcali się oni okrutnie za najdrobniejsze przewinienie. Każdemu, kto odważył się wyjść poza obóz, groziła natychmiastowa kara śmierci. Wojska reżimowe wielokrotnie dopuszczały się masowych morderstw i egzekucji.

Wspomniany Kambodżańczyk stwierdził, że po ucieczce z obozu pracy, gdy przedzierał się przez dżunglę ku granicy tajlandzkiej, natknął się na wąwóz szerokości 500 metrów, wypełniony ludzkimi zwłokami.

Japoński dziennik „Akahata" pisze, że za rządów Pol Pota odbierano rodzicom dzieci, które ukończyły szósty rok życia, i przekazywano je „na wychowanie" tzw. grupom społecznym. Codzienne zajęcia szkolne zostały skrócone do 2—3 godzin; resztę czasu dzieci poświęcały na pracę w fabrykach i na polach. Osiągnięcie wieku 13—14 lat oznaczało przejście do grup roboczych, które w zależności od potrzeb kierowano do różnych rejonów kraju. Dziennik przypomina, że według naocznych świadków w zakładach przemysłowych i gospodarstwach rolnych ówczesnej Kambodży prawie nie było mężczyzn; pracowały tam wyłącznie kobiety i dzieci. „Akahata" zauważa również, że represje dotknęły kler buddyjski; czołowych przywódców hierarchii buddyjskiej klika Pol Pota kazała stracić a zwykłych mnichów zesłała do obozów pracy. Pagody, meczety i kościoły burzono bądź przekształcano w magazyny.

Chmara szarańczy waży... 80 tysięcy ton

Ponad 42 kraje świata nawiedzane są chmarą szarańczy. W latach szczególnie licznych ataków owady te potrafią zniszczyć najbogatsze nawet zbiory.

Entomolodzy obliczają, iż liczebność chmary szarańczy dochodzi nawet do 10 mld owadów. Chmara taka zajmuje — niszcząc doszczętnie — teren około 100 km kwadratowych, a waga jej czasami przekracza nawet 80 tys. ton.

Owady te potrafią wędrować nawet na odległość 5 tys. km. Najdłuższym przelotem, bez postoju — jaki odnotowali naukowcy — był lot chmary szarańczy z okolic Wysp Kanaryjskich do Irlandii. Odcinek ten, liczący 2600 km, owady pokonały w 60 godzin.

KOMUNIKAT POŁUDNIOWEJ DOKP

Południowa DOKP informuje o przywróceniu kursowania następujących pociągów pasażerskich:

— pociąg nr 13519 na odcinku Kraków — Zakopane, od dnia 17/18 stycznia

— pociąg nr 31520 na odcinku Zakopane — Kraków, od dnia 18 stycznia

— pociąg nr 3712, relacji Zakopane — Poznań, od dnia 18/19 stycznia

— pociąg nr 7311, relacji Poznań — Zakopane, od dnia 17/18 stycznia

— pociąg nr 3818, relacji Kraków — Szczecin, od dnia 19 stycznia

— pociąg nr 8315, relacji Szczecin — Kraków, od dnia 18 stycznia

— pociąg nr 3122, na odcinku Rzeszów — Jasło, od dnia 18 stycznia

— pociąg nr 1321, na odcinku Jasło — Rzeszów, od dnia 18 stycznia

— pociąg nr 3806, relacji Kraków — Kołobrzeg, od dnia 20 stycznia

— pociąg nr 8305, relacji Kołobrzeg — Kraków, do dnia 21/22 stycznia

— pociąg nr 13105/31106, relacji Warszawa Wsch. — Krynica (Zakopane — Warszawa Wsch.) kursuje w terminach podanych w sieciowym rozkładzie jazdy pociągów).

Rząd usiłuje zaprowadzić spokój

(DOKOŃCZENIE ZE STR. 1)

dług niektórych pogłosek miałby on wrócić jeszcze w końcu tygodnia i wziąć udział w uroczystym święcie religijnym ku czci wnuka Allaha — imama Husseina. Natomiast Chomeini, który nadal przebywa w Neuphle — le Chateau we Francji oświadczył swym zwolennikom, że powróci do Iranu „we właściwym momencie".

Przewodniczący Frontu Narodowego w Iranie **Karim Sandżabi** oświadczył, że głównym celem rewolucji irańskiej jest zniesienie nielegalnej monarchii i przekazanie suwerennej władzy narodowi. Wyjazd szacha — powiedział on — nie powinien nam przesłaniać faktu, że czeka nas jeszcze długa droga.

Prasa irańska eksponując na czołowych miejscach wiadomość o wyjeździe szacha i sytuacji w kraju twierdzi, że szanse na powrót monarchy do Iranu są bardziej niż nikłe.

Prasa światowa szeroko komentuje wyjazd szacha i snuje spekulacje wokół konsekwencji tego wydarzenia. Między innymi amerykańska agencja UPI twierdzi, że chociaż monarcha opuścił kraj to trwający od 14 miesięcy konflikt nie zakończył się, a zwolennicy i przeciwnicy monarchy nadal stoją naprzeciw siebie rozdzieleni murem podejrzliwości i nienawiści. Z kolei syryjski dziennik „Tiszrin" pisze, że wraz z wyjazdem szacha „załamał się główny filar bliskowschodniej polityki amerykańskiej. To odejście stwarza sprzyjające warunki dla arabskiej walki przeciwko imperializmowi i Izraelowi" — stwierdza dziennik.

Jak wynika z doniesień prasy zachodniej Centralna Agencja Wywiadowcza CIA pospiesznie likwiduje tajne urządzenia wojskowe w Iranie z uwagi na nieustabilizowaną sytuację w tym kraju. Przedstawiciel Pentagonu zaprzeczył jednak tej informacji.

Według jednego z dzienników teherańskich szefa ekipy amerykańskich doradców wojskowych w Iranie znaleziono powieszonego w jego własnym domu. W sprawie tej toczy się śledztwo.

*

Monarcha irański przebywa obecnie w Asuanie w Egipcie, gdzie prowadzi rozmowy z prezydentem Sadatem.

Uroczysta akademia w Tarnowie

(DOKOŃCZENIE ZE STR. 1)

Teatru im. Ludwika Solskiego, obok młodzieży, mieszkańców miasta, kombatantów i weteranów ruchu robotniczego przybyli członkowie Egzekutywy KW PZPR z I sekretarzem KW **Stanisławem Gębalą**, przewodniczący WK SD **Kazimierz Danko**, wiceprezes WK ZSL **Stanisław Kozaczka** i wojewoda tarnowski **Jan Sokołowski**. Przybył również konsul generalny ZSRR w Krakowie **Iwan Korczma**, który przekazał mieszkańcom ziemi tarnowskiej braterskie pozdrowienia od narodów Kraju Rad.

Podniosłym momentem stało się wręczenie wysokich odznaczeń państwowych. Krzyżem Komandorskim Orderu Odrodzenia Polski udekorowano **Józefa Ławniuka**, Krzyżem Oficerskim Orderu Odrodzenia Polski **Aureliusza Dziunikowskiego i Stanisława Anioła**. Krzyże Kawalerskie natomiast otrzymali: **Irena Bień, Maria Bocoń, Janina Czupryna, Jan Drapaluk, Stefan Firek, Julian Grabowski, Józef Jedynak, Stanisław Jucha, Stanisław Kizior, Kazimiera Korzonek, Wacław Kosobucki, Zofja Kołodziej, Józef Lichwała, Kazimierz Michalski, Michał Mosoń, Anna Muzyka, Marian Nalezinski, Jan Olbracht, Tadeusz Ortyl, Piotr Pikul, Władysław Rybak, Maria Surman, Zofia Srebro, Władysław Śliwa, Maria Tabor, Stanisław Wawrzonek, Leszek Woźnica, Zofia Ziobro.**

W południe natomiast w miejscach pamięci narodowej zapłonęły znicze, społeczeństwo miasta uczciło pamięć poległych. Pod Mauzoleum Ofiar Faszyzmu w Tarnowie wieniec od władz politycznych województwa złożyli: sekretarz KW PZPR **Jan Siudak**, członek Sekretariatu KW, przewodniczący WKKP **Eugeniusz Michoń** i kierownik Wydz. Administracyjnego KW **Władysław Plewniak**. (sad)

(Inf. wł.) Z okazji 34. rocznicy wyzwolenia Krakowa odbyło się wczoraj w Wojewódzkim Sztabie Wojskowym spotkanie zasłużonych oficerów rezerwy. Zastępca szefa WSzW płk **Ryszard Dmochowski** udekorował wyróżniających się oficerów odznaczeniami państwowymi. Krzyże Kawalerskie Orderu Odrodzenia Polski otrzymali: **Izydor Malinowski i Tadeusz Wojtasik.** Ponadto wręczono 24 srebrne i 25 brązowych Krzyży Zasługi. 37 oficerów rezerwy otrzymało medale „Za Zasługi dla Obronności Kraju". (ep)

Porywacze się poddali

BEJRUT (PAP). Dramat 73 pasażerów i 9 członków załogi samolotu libańskich linii lotniczych, uprowadzonego we wtorek na trasie z Bejrutu do Ammanu, zakończył się w środę rano. Po rozmowach z przedstawicielami władz libańskich, przeprowadzonych na lotnisku w Bejrucie, porywacze zdecydowali się zaprzestać dalszego okupowania samolotu. Uwolniwszy wszystkich zakładników, oddali się w ręce libańskiej służby bezpieczeństwa.

Jak się okazało, samolot uprowadziło 6 uzbrojonych szyitów libańskich, którzy domagali się wyjaśnienia losu swego przywódcy duchowego — imama Mussy Sadra. Sadr zaginął bez wieści po wyjeździe z Libanu w sierpniu ub. roku, prawdopodobnie do Libii.

Kolejny atak zimy w Ameryce

WASZYNGTON (PAP). Cała północna i środkowa Ameryka znalazła się w kolejnych okowach zimy. Drogi i autostrady są nieprzejezdne, a setki samochodów utknęło w zaspach. W wielu stanach objętych sztormem śniegowym zabrakło energii elektrycznej, a ludzie nie mogli stawić się do miejsc pracy. Najgorsza sytuacja jest w dalszym ciągu w Chicago. Padający nieprzerwanie od kilku dni śnieg i sztormowy wiatr sparaliżowały życie miasta. Wszystkie pociągi i loty zostały odwołane. Pociągi dojeżdżające do Chicago utknęły w zaspach. Ciężki sprzęt skierowany do likwidacji zasypanych ulic i dróg nie może uporać się z ciągle padającym śniegiem. Przez cały czas podawane są komunikaty radiowe ostrzegające mieszkańców, aby nie wyjeżdżali do miasta, jeśli nie ma poważnej potrzeby.

Zima na medal

(DOKOŃCZENIE ZE STR. 1)

przeprowadzono, jakie zwierzęta napotkaliście na trasach swych wędrówek. W kronikach jest także miejsce na rysunki i zdjęcia.

O tym, czego dokonały poszczególne patrole, porozmawiajcie na zbiórce całego zastępu. Oczywiście pomoc dla czworonożnych i skrzydlatych przyjaciół powinna trwać przez cały okres zimy.

WIŚLANY KARNAWAŁ

Jest to propozycja na zimowy wieczór.

Wisła, nazwana królową polskich rzek, przepływa przez cały nasz kraj, z rzeką wiąże się wiele doniosłych wydarzeń z historii naszej Ojczyzny. Wisłę opiewali poeci, sławiono ją w pieśniach, podaniach i legendach. Z pewnością znacie przynajmniej niektóre z nich, a postarajcie się przypomnieć je i poznać nowe. Te podania, pieśni, legendy itp. zaprezentujecie swoim rówieśnikom i gościom właśnie podczas Wiślanego Karnawału, którego miejscem może być harcówka, klasa szkolna, klub wiejski czy prywatne mieszkanie. Oczywiście na tę okazję pomieszczenia trzeba odpowiednio udekorować. Warto pomyśleć o przygotowaniu stosownego poczęstunku, o strojach dla uczestników karnawałowej zabawy. Na program wieczoru oprócz wspomnianych podań i legend, piosenek i pieśni, tańców ludowych itp. może się złożyć „zgaduj-zgadula", której tematem będzie rzeka Wisła czy konkurs na najbardziej pomysłowy strój. A przy sposobności spróbujcie się zastanowić dlaczego proponujemy Wam zainteresowanie się naszą największą rzeką.

Jak zwykle czekamy na Wasze listy i meldunki, które prosimy adresować do „Gazety Południowej", ul. Wielopole 1, 31-072 Kraków, z dopiskiem na kopercie „8 Zima na Medal".

Zastęp .... Ilość członków ....

Hufiec .... Chorągiew ....

melduje o wykonaniu zadania ....

....

....

Imię, nazwisko, dokładny adres zastępowego (-ej) ....

....

....

SPORT • SPORT • SPORT • SPORT • SPORT • SPORT

W sobotę rusza 47. Rajd Monte Carlo

Międzynarodowy debiut sportowy „polonezów"

W najbliższą sobotę 20 bm. z kilkunastu punktów startowych w całej Europie wyruszy na trasę Rajdu Monte Carlo prawie 300 samochodów. Ta wcale nie największa, chociaż mająca wieloletnią tradycję impreza rozegrana zostanie w br. już po raz 47. Ale warto pamiętać, że po raz pierwszy do Monte Carlo samochody walczące o prymat na trasie przyjechały w 1911. Wóz zwycięzcy marki „turcat-mery" (prowadził go Francuz H. Rougier) miał moc 25 KM, a więc tylko o 2 KM więcej niż seryjny „fiat 126p"...

Obecnie jednak trudno marzyć o uzyskaniu zwycięstwa w RMC samochodem o tak niskiej mocy silnika. Dlatego też i „polonezy", które wezmą udział w tegorocznej imprezie dysponują pod maską ok. 170 KM. Dwa takie samochody poprowadzą **A. Jaroszewicz - R. Żyszkowski** oraz **W. Groblewski - J. Różański**. Ale z punktu startowego w Warszawie odjedzie jeszcze jeden „polonez 2000" z załogą **A. Smorawiński-L. Bielak.**

Walczyć oni będą o zwycięstwo nie w końcowej klasyfikacji generalnej lecz o sukces w tzw. konkurencji „Chevronnes". W br. zostanie ona rozegrana po raz dziesiąty, a do udziału dopuszczani są zawodnicy, którzy przynajmniej raz w swej karierze wystartowali w Rajdzie Monte Carlo, a mają już ukończony 50 rok życia (kobiety 40 rok życia). W bieżącym roku dla tych weternaów nie ma limitu trasy — wygra kto dojedzie najdalej, nawet nie osiągając mety. Na zwycięzców rywalizacji „Chevronnes" spływa jednak taki sam splendor, jak na triumfatorów klasyfikacji generalnej — tradycyjna 5-litrowa butla szampana, puchary, odegranie hymnu narodowego. Mogła się o tym przekonać polska załoga **A. Sobański — A. Wędrychowski**, która startując w 1975 r. na „bmw 2002 ti" wygrała „Chevronnes".

Nadal jednak największym sukcesem Polaków w klasyfikacji generalnej Rajdu Monte Carlo jest jedenaste miejsce na mecie **J. Nowaka** w 1935 r. (startował na „fordzie V8"). W okresie powojennym nikt nie powtórzył nawet tego sukcesu, chociaż bliscy byli **M. Stawowiak - J. Czyżyk** w 1975 r. zajmując na „fiacie 125p MC 1600" 12 pozycję w klasyfikacji generalnej oraz **J. Landsberg - M. Muszyński**, którzy w 1977 r. zajęli 13 miejsce w klasyfikacji generalnej RMC i zwyciężyli w klasyfikacji „Promotion" IV grupy na „opel kadett GTE".

Przypomnijmy tylko jeszcze, że po okresie triumfów **Sandro Munariego** na „lancii stratos", ubiegłoroczny 46 Rajd Monte Carlo wygrał **Jean-Pierre Nicolas** jadący „porsche carrera". Kto wygra w br. — trudno dociec. Można jednak przypuszczać, że o dobry wynik w klasyfikacji „Chevronnes" postarają się A. Smorawiński (7 startów w RMC) oraz L. Bielak (8 startów w RMC), tym bardziej, że A. Smorawiński jeszcze nie tak dawno w 1973 r. zajął 39 miejsce w klasyfikacji generalnej „normalnego" Rajdu Monte Carlo.

WOJCIECH MACHNICKI

Niespodziewana porażka Hutnika

Do sporej niespodzianki doszło wczoraj w Kakowie, gdzie lider ekstraklasy siatkarzy — Hutnik Kraków przegrał z AZS Olsztyn 2:3 (10:15, 5:15, 15:10, 15:13, 7:15). Olsztynianie to co prawda aktualni mistrzowie Polski, ale w tym sezonie grają bez swych trzech czołowych zawodników: Lubiejewskiego, Iwaniaka oraz Baranowicza i w lidze spisują się słabiej. We wtorek akademicy gładko przegrali z beniaminkiem Beskidem, nikt więc nie przypuszczał, że wczoraj nawiążą równorzędną walkę z liderem i to w jego hali.

Goście wygrali pewnie dwa pierwsze sety, a w trzecim prowadzili już 8:3. Dopiero w tym momencie krakowianie poderwali się do bardziej energicznej walki, lepiej blokowali i wygrali tę partię meczu. W czwartym secie „hutnicy" prowadzili 11:2, ale zaczęli znów popełniać liczne błędy. Akademicy objęli prowadzenie 13:12, finisz gospodarzy był jednak skuteczny.

Decydujący set zaczął się pomyślnie dla krakowian. Po kilku minutach było już 7:2 dla gospodarzy i wydawało się, że wyjdą oni zwycięsko z tego trudnego pojedynku. Niestety, w tym momencie krakowianie zupełnie się pogubili, popełniając liczne błędy i ułatwiając zwycięstwo gościom.

Zwycięstwo AZS zasłużone, olsztynianie byli zespołem nieco lepszym, grali również od przeciwnika, lepiej spisywali się też w defensywie. Postacią numer jeden w zespole gości był Rybaczewski, który wraca do wysokiej formy. Natomiast krakowianie zawiedli. Znów mieli kłopoty z przyjęciem zagrywek, znów ich blok był nieszczelny. Grali bardzo nierówno, tylko momentami prezentując zagrania na dobrym poziomie. **Musi niepokoić ten nagły kryzys formy wicemistrzów Polski. Była to druga, a pierwsza we własnej hali, porażka siatkarzy Hutnika w tym sezonie.**

HUTNIK: Karbarz, Bebel, J. Sańka, I. Sańka, Malinowski, Kowal oraz Jurek i Szczerbik.

Beskid Andrychów — Stoczniowiec Gdańsk 3:0.

W tabeli I ligi prowadzi nadal Hutnik, wyprzedzając o dwa punkty Płomień, który jednak ma o dwa mecze mniej.

T. G.

Mistrzostwa mieszkańców miast

W najbliższą niedzielę 21 stycznia br. o godz. 9 na krakowskich Błoniach odbędą się eliminacje wojewódzkie ogólnopolskich zawodów narciarskich mieszkańców miast. Udział w nich może wziąć każdy posiadacz nart biegowych lub śladowych. Wyjątek stanowią trenerzy biegowi oraz posiadacze klasy sportowej w biegach narciarskich od 1976 r. Juniorzy (urodzeni w latach 1959—62) i seniorzy (urodzeni w 1958 r. i wcześniej) startujący w tych zawodoach pobiegną na dystansie 10 km; juniorki (urodzone w latach 1960—63) oraz seniorki (urodzone w 1959 r. i starsze) — na dystansie 5 km, przy czym **prawo startu mają tylko mieszkańcy województwa miejskiego krakowskiego. Zgłoszenia przyjmuje Polski Związek Narciarski, Kraków al. Słowackiego 44 codziennie do godz. 13: w dniu zawodów zgłoszenia przyjmowane będą w godz. 8—9 w rejonie startu na Błoniach u wylotu ul. Kałuży. (w)**

Nie przyszła góra...

...do Mahometa, musiał Mahomet przyjść do góry. Tego porzekadła można użyć do sytuacji jaka zaszła w tegorocznej edycji narciarskiego Pucharu Świata w konkurencjach alpejskich mężczyzn. Oto trzykrotny zdobywca tego zaszczytnego trofeum — Szwed **Ingemar Stenmark** odgrażał się, jeszcze przed rozpoczęciem serii zawodów, iż nie będzie walczył o Puchar Świata z uwagi na zmiany regulaminowe. Preferują one wszechstronność, a Stenmark w ubiegłych latach zdobywał punkty tylko w slalomach. Mimo tych zapowiedzi rezygnacji Szwed zupełnie nieźle poczyna sobie w tegorocznej edycji PŚ, a jak zapowiada belgradzka „Politika" stanie na starcie kilku biegów zjazdowych!

Jedna z jugosłowiańskich wytwórni nart — a trzeba wiedzieć, że sprzętowi tego kraju Stenmark jest wierny od lat — przygotowuje dla niego narty zjazdowe. Ponoć i latem, i w czasie obecnej zimy Szwed odbył już kilka treningów w zjeździe. Oczekuje się, że w nowej roli zadebiutuje z końcem bm. na zawodach w Garmisch-Partenkirchen w kombinacji alpejskiej oraz w Wengen (Szwajcaria) jeżeli z uwagi na warunki atmosferyczne trasa zjazdu zostanie skrócona. Na pewno natomiast Stenmark wystartuje w trzech ostatnich biegach zjazdowych tegorocznej edycji PŚ, jako ze punktowane są w nich miejsca aż do 25 .

(w)

Próba zręczności dla każdego

Automobilklub Krakowski w bieżącym roku raz w miesiącu organizować będzie popularne imprezy dla początkujących kierowców z cyklu „Zielony Liść". Ich uczestnicy poznawać będą tajniki bezpiecznej jazdy w każdych warunkach drogowych. Pierwsza impreza z tego cyklu odbędzie się w najbliższą niedzielę 21 stycznia br. o godz. 10 na parkingu przed halą GTS Wisła. Wraz z Automobilklubem Krakowskim zachęcamy do spróbowania swych sił na trasie ciekawej próby zręczności.

(w)

W kilku wierszach

● W meczu o mistrzostwo I ligi europejskiej w tenisie stołowym Polska pokonała Bułgarię 5:2 i nadal prowadzi bez porażki w tabeli rozgrywek.

● W meczach I ligi siatkówki kobiet uzyskano następujące wyniki: Czarni Słupsk — AZS AWF Warszawa 3:1, Polonia Świdnica — Start Łódź 3:2.

● W towarzyskim meczu reprezentacji juniorów (zespoły UEFA) piłkarze Anglii pokonali w Brukseli Belgię 4:0. Na stadionie mogącym pomieścić 70 tys. widzów było zaledwie... 100 kibiców.

● W challenge'u PZPC i redakcji „Sportu" na najlepszego ciężarowca 1978 r. triumfował mistrz świata **Marek Seweryn** (HKS Szopienice); najlepszym juniorem został **Jacek Gutowski** (Legia), najlepszym trenerem — **Ryszard Szewczyk** (Odra), klubowo zwyciężyła Odra Opole.

● Czwarte zwycięstwo w biegu zjazdowym w tegorocznym sezonie odniosła Austriaczka **Moser** na trasie w Meiringen w Szwajcarii. Było to 33 zwycięstwo Moser w biegu zjazdowym i 55 w dotychczasowej karierze w konkurencjach Pucharu Świata.

● Na zawodach lekkoatletycznych w hali rozegranych w Leningradzie **Jurij Prochorenko** wyrównał wynikiem 5.67 m najlepszy halowy rezultat w Europie w skoku o tyczce należący do **Władysława Kozakiewicza.**

● **R. Szurkowski** wygrał IV etap wyścigu kolarskiego „Vuelta al Tachira" wiodącego drogami Wenezueli. Na dystansie 81 km uzyskał on czas 1:49.34. Liderem jest nadal Włoch **Pollyo.**

Express-Lotek

2, 12, 15, 23, 40.

Mały Lotek

I los.: 2, 10, 19, 28, 35.

II los.: 4, 16, 19, 34, 35.

Końc. band. 9654.

Jubilat w Meczach Wyzwolenia Juvenia — Zwierzyniecki

35 zimowych spotkań Tadeusza Pietrzyckiego

Za kilka dni, w sobotę 20 bm. odbędzie się jubileuszowy, 35. Mecz Wyzwolenia pomiędzy piłkarskimi jedenastkami Juvenii i Zwierzynieckiego. Oba te kluby pierwszy mecz po wyzwoleniu rozegrały 28 stycznia 1945 r. i zakończył się on wynikiem remisowym 2:2 — bramki dla Juvenii zdobyli wtedy Grudzień i Adam Lichoń, dla Zwierzynieckiego Konopek II. Z powodu 14-stopniowego mrozu mecz trwał tylko 2×30 min., ale i tak piłkarze schodzili z boiska z oblodzonymi czuprynami. Od tego czasu rokrocznie w pierwszą sobotę po 18 stycznia, rocznicy oswobodzenia Krakowa rozgrywany jest Mecz Wyzwolenia pomiędzy jedenastkami Juvenii i Zwierzynieckiego. W dotychczasowych spotkaniach 22 razy triumfowała Juvenia, 5 razy Zwierzyniecki, a 7 spotkań zakończyło się wynikiem nierozstrzygniętym.

Najbliższy mecz (sobota godz. 10 spotkanie pierwszych zespołów, godz. 12 — spotkanie oldboyów) będzie więc jubileuszowy — 35. Także dla TADEUSZA PIETRZYCKIEGO, który mimo swych 58 lat po raz 35 wystąpi w Meczu Wyzwolenia, oczywiście w drużynie oldboyów. Tadeusz Pietrzycki, krakowski rzemieślnik-introligator dzierży chyba ogólnopolski rekord długotrwałości gry w piłkę nożną. Zaczynał w 1936 r. w drużynie juniorów Juvenii, w rok później znalazł się już w pierwszym zespole, w którym do połowy lat pięćdziesiątych występował nieprzerwanie na pozycji prawego pomocnika. W okresie okupacji hitlerowskiej również uczestniczył w konspiracyjnych meczach piłkarskich. A gra Tadeusz Pietrzycki do dzisiaj i to nie tylko w tradycyjnych Meczach Wyzwolenia, bowiem drużyna oldboyów Juvenii (notabene grają tu byli piłkarze Wisły, Cracovii, Garbarni i innych klubów krakowskich) utrzymuje żywe kontakty z podobnymi zespołami innych okręgów.

Jubilat wystąpi na boisku i w tegorocznym meczu i kto wie czy nie zdobędzie bramki, jako że ostatnimi laty gra na pozycji napastnika. Byłaby to także jubileuszowa bramka, ponieważ w dotychczasowych Meczach Wyzwolenia Tadeusz Pietrzycki zdobył 4 gole. Zespół Zwierzynieckiego nie ma takich jubilatów jak Juvenia, niemniej Mieczysław Wawrzusiak wystąpił dotychczas w 32 Meczach Wyzwolenia pomiędzy tymi klubami. I choć mecze Juvenii ze Zwierzynieckim nie są tak sławne, jak pojedynki Wisły i Cracovii, z uznaniem podkreślić należy umiejętność kontynuowania tradycji przez zarządy obu klubów — wszak niewiele jest w kraju takich rokrocznie od lat rozgrywanych spotkań.

(wam)

Urlop kojarzy się nam zwykle z latem, z pobytem nad morzem czy jeziorami. Ale przecież w zimie też ma wiele zalet i uroku — śnieg, narty, łyżwy. Nic więc dziwnego, że zimowy wypoczynek ma coraz więcej zwolenników, o czym świadczą bardziej niż kiedykolwiek przedtem, zatłoczone w sezonie zimowym podgórskie miejscowości.

CAF — Momot

Nowy spadek kursu dolara

NOWY JORK, LONDYN, BONN (PAP). Po kilku dniach względnego umocnienia waluty USA, we wtorek (16 bm.) nastąpiło nowe załamanie kursu dolara na wszystkich głównych giełdach walutowych. Równocześnie zanotowano gwałtowny wzrost ceny złota — o 4,75 dolara w ciągu jednego dnia. 16 bm. za uncję złota płacono w Londynie 221,375 dolara. Odnotowano również spekulacyjny wzrost ceny srebra.

Zdaniem ekspertów, ponowne załamanie się kursu dolara nastąpiło po oświadczeniu wiceprezesa Banku Federalnego, **Karla Otto Poehla**, na spotkaniu z biznesmenami w Berlinie Zachodnim, iż akcja popierania dolara nie będzie głównym celem RFN w roku bieżącym z uwagi na wzrost inflacji w Stanach Zjednoczonych. Poehl oświadczył ponadto, że w roku ubiegłym Bank Federalny wydał 50 mld dolarów na popieranie kursu waluty USA. Poinformował również, że banki narodowe Szwajcarii i Japonii wydały w roku ubiegłym znaczne kwoty na podtrzymywanie kursu waluty USA.

Do ponownego spadku kursu dolara przyczyniły się także, zdaniem ekspertów, informacje o zamiarze dokonania zakupów przez Oman około miliona uncji złota z rezerw amerykańskich. Na pogorszenie pozycji dolara wpłynął też wyjazd cesarza Iranu z kraju i niepewność kół biznesu odnośnie sytuacji w tym kraju. Według niepotwierdzonych oficjalnie wiadomości, banki centralne państw zachodnich wydały 16 bm. ponad 100 mln dolarów na podtrzymanie kursu waluty amerykańskiej. Interweniował także Bank Rezerw Federalnych USA.

Alarm smogowy w RFN

BONN (PAP). Władze Nadrenii-Westfalii wystosowały do ludności zachodniego rejonu zagłębia Ruhry ostrzeżenie przed smogiem — mgłą zmieszaną z przemysłowymi wyziewami. Powstawaniu smogu sprzyja utrzymująca się tam od dłuższego czasu bezwietrzna pogoda. Wezwano ludność by nie korzystała z samochodów osobowych bez szczególnej potrzeby, a osobom chorym na serce lub astmę zaleca się niewychodzenie na ulicę.

Ponieważ worek do worka podobny...

TOKIO (PAP). 50 pracowników poczty w Osace (Japonia) spędziło noc z wtorku na środę wśród stosu śmieci na ich wysypisku w poszukiwaniu około półtora tysiąca listów i paczek, które trafiły tam przez przypadek. Wieczorem we wtorek urzędnik poczty postawił obszerny worek z przesyłkami na jednym z trotuarów, zbyt blisko jednak worków ze śmieciami. Służby porządkowania miasta wrzuciły wszystko razem do przepastnego wnętrza śmieciarki i powiozły ładunek na wysypisko. Do rana w środę udało się odzyskać większość wyrzuconych listów i paczek.

Premier Danii pod wzmożoną ochroną

KOPENHAGA (PAP). W związku z serią listów z pogróżkami premier Danii, **Anker Joergensen** został otoczony wzmożoną ochroną policyjną. Na decyzję tę wpłynęło również znalezienie w ubiegłym tygodniu w kopenhaskich środkach komunikacji miejskiej dwóch bomb. Zostały one rozbrojone przez wojsko. W piątek ubiegłego tygodnia, na skutek wybuchu bomby zegarowej, zginął 20-letni emigrant włoski, który jak się przypuszcza planował zamach. Ostatnio na adres premiera nadeszły listy grożące serią zamachów w stolicy, o ile rząd nie zapłaci okupu w wysokości 10 milionów koron (około 2 milionów dolarów).

Pomoc FAO dla krajów nawiedzonych klęskami żywiołowymi

RZYM (PAP). ONZ-owska organizacja ds. wyżywienia i rolnictwa — FAO przyznała pomoc żywnościową wartości 11 mln dolarów siedmiu krajom, nawiedzonym przez klęski żywiołowe i działania wojenne. Jak oświadczył w Rzymie przedstawiciel FAO, pomoc żywnościowa przeznaczona zostanie dla ofiar powodzi w Wietnamie i Indiach, dla ofiar cyklonów w Lance, dla ofiar suszy w Mauretanii, dla ofiar wojny domowej w Libanie oraz dla uciekinierów w Bangladeszu i Hondurasie. Jeśli chodzi o dwa ostatnie kraje, rzecznik FAO podkreślił, że w Bangladeszu znalazło okresowe schronienie ok. 150 tys. uciekinierów z Birmy, w Hondurasie zaś w ciągu ostatnich 3 miesięcy schroniło się ponad 10 tys. uciekinierów z Nikaragui.

Wydatki Pentagonu

WASZYNGTON (PAP). Kompetentny tygodnik amerykański „US News and World Report" poinformował, że Pentagon zamierza przeznaczyć w roku finansowym 1980 sumę około 50 mld dolarów na modernizację posiadanych broni nuklearnych. Jak oświadczył przedstawiciel Ministerstwa Obrony USA, administracja zwróci się pod koniec stycznia br. do Kongresu o wyasygnowanie dodatkowych sum na prace nad nowym, międzykontynentalnym systemem rakietowym „MX".

Rakiety tego typu mają zastąpić dotychczas używane pociski balistyczne „Minuteman-3". Pentagon planuje wyprodukować około 200—300 rakiet „MX" co pochłonie sumę 40 mld dolarów. Strategzy amerykańscy zamierzają utworzyć także flotę pocisków samosterujących i wyposażyć w nie 120 ciężkich bombowców typu B-52. Marynarka Wojenna Stanów Zjednoczonych — pisze „US News and World Report" — liczy na 13 okrętów o napędzie atomowym typu „Trident".

Prokuratura wstrzymuje dochodzenie w sprawie rozpowszechniania zabawek z symbolami hitlerowskimi

BONN (PAP). Prokuratura we Frankfurcie n/Menem wstrzymała dochodzenie w sprawie rozpowszechniania zabawek opatrzonych hitlerowskimi symbolami, twierdząc, że modele samolotów, na których widnieją swastyki są jedynie modelami dla zbieraczy.

Decyzja frankfurckiej prokuratury spotkała się z ostrą krytyką. Parlamentarny sekretarz stanu w bońskim Ministerstwie Spraw Wewnętrznych **Andreas von Schoeler** stwierdził, że nie ma żadnego zrozumienia dla tej decyzji, ponieważ zabawki ze swastykami zasługują na to, by wydać zakaz ich rozpowszechniania. Zdaniem Schoelera uzasadnienie prokuratury jest nieżyciowe. Były senator sprawiedliwości Hamburga prof. **Ulrich Klug** nazwał postępowanie frankfurckiej prokuratury „makabrą". Klug uważa, że jeżeli decyzja prokuratury jest wiążąca, to powinno się również dopuścić do sprzedaży w Republice Federalnej popiersi Hitlera, lub miniatur komór gazowych.

Kobiecy gang i narkotyki

BUENOS AIRES (PAP). Jedenaście osób tworzących dwa gangi przemytników narkotyków aresztowała w Limie policja peruwiańska. Jeden z gangów tworzyły wyłącznie kobiety. Skonfiskowano przy okazji 60 kg pasty kokainowej wartości ponad 150 tys. dolarów.

Na czele 4-osobowej szajki przedsiębiorczych pań stała **Margarita Collazos**, występująca pod preudonimem „Macaria", która oficjalnie zajmowała się handlem domokrążnym.

Szpalta Czytelników

Skąd ta anonimowość?

Od pewnego czasu otrzymujemy coraz więcej anonimowych listów. Treść tych przesyłek jest różna. Niektóre są zwykłymi donosami i trudno się dziwić, że piszący wstydził się podpisać je swoim nazwiskiem. Najczęściej są to skargi na stosunki w pracy, z których wynika, że w zakładzie wszyscy piją, kradną i bumelują z wyjątkiem piszącego. Z reguły list taki wrzuca się do kosza, gdyż nie ma żadnej możliwości sprawdzenia prawdziwości danych.

Dziwią nas anonimy traktujące o sprawach absolutnie prawdziwych i sytuacjach, które w żadnym przypadku nie powinny negatywnie odbić się na piszącym. Nie potrafię np. zrozumieć korespondenta, który piekli się na dziurę w drodze między Gdowem i Dobczycami i który zamiast nazwiska umieszcza pod listem dopisek, że „z wiadomych względów nie chcę ujawniać swoich danych". Albo anonimowy lokator, który skarży się na administrację, że nie troszczy się o mieszkańców, nie reaguje na żadne wezwania, że posesja tonie w brudzie itp. Jak w takim przypadku można cokolwiek pomóc, skoro nie wiadomo nawet jaka to posesja, abstrahując już od danych o autorze.

Dużo ludzi podpisuje anonimowo nawet pytania prawne. Jesteśmy wówczas w kłopotliwej sytuacji, gdyż niektóre problemy nie nadają się do publikacji. Po prostu nie interesują one szerszego kręgu czytelników. Na takie zapytania odpowiada listownie nasz radca prawny, starając się wyczerpująco wyjaśnić wszystkie kwestie. Nie może jednak tego uczynić, skoro Czytelnik nie zechciał się podpisać.

Zdaję sobie sprawę, że są przypadki, w których z różnych przyczyn piszący nie chce, aby ujawniono jego nazwisko w prasie. Wystarczy wówczas napisać, że „nazwisko i adres do wiadomości redakcji". To wystarcza. O autorze nikt się nie dowie, gdyż wiąże nas tajemnica dziennikarska. Występowanie zza zasłoniętej przyłbicy zawsze poddaje w wątpliwość intencje piszącego.

Piszą do nas

PROŚBA DZIECI

Rok 1979 ogłoszony został Rokiem Dziecka. Tymczasem w całym Krakowie od połowy grudnia występują poważne kłopoty z zaopatrzeniem się w mleko w proszku dla niemowląt za 19 zł — opakowanie. Bezskutecznie poszukuję tego artykułu od 28 grudnia do chwili obecnej. Sądzę, że handlowcy powinni wykazać więcej operatywności.

T. BAROWICZ
Kraków

Od redakcji: Napłynęło do nas sporo tego typu listów. Czytelnicy skarżą się, że nie mogą kupić biszkoptów, płatków jęczmiennych, mączki kukurydzianej, kleiku ryżowego, a nawet grysiku ekspresowego. W aptekach nie ma „Vibovitu" oraz zwykłej zasypki dla dzieci. Uwagi te przekazujemy pod rozwagę Wydziałowi Handlu Urzędu miasta Krakowa.

W TEMPIE ŻÓŁWIA

Załączona koperta z nadesłanego do mnie listu nosi następujące stemple: Balclutha (Nowa Zelandia) — 11.12. 1978, na odw. Warszawa — 20.12.1978, Kraków 1 — 21.12. 1978, Kraków 23 — 2.01.1979. Wynika z tego, że list szedł z Nowej Zelandii do Warszawy 9 dni, z Warszawy do Krakowa 1 dzień, natomiast z UPT Kraków 1 do UPT Kraków 23 — 12 dni. Czyli na przebycie odległości z ul. Wielopole na ul. Bronowicką potrzebował więcej czasu niż na przylot z południowej półkuli — przeciwległego południka na półkulę północną. Równocześnie chciałbym „podziękować" za pośrednictwem „Gazety" poczcie za doręczenie mi zaproszenia na wesele wysłanego z Chorzowa w dniu 13 grudnia już w dniu 29 grudnia ub. r.! Wesele odbyło się 26 grudnia. Jak twierdzą kronikarze, list Jana III do królowej Marysieńki szedł z Wiednia do Wilanowa 17 godzin. Może więc wrócić do dyliżansów i koni?

KRZYSZTOF TRZEBICKI
Kraków

KOSZTOWNE USTERKI

Budynek, w którym mieszkamy, został wykonany z płyt prefabrykowanych uszkodzonych częściowo przed montażem. Ich połączenia poziome i pionowe nie posiadają odpowiedniej izolacji termicznej. Pęknięcia odsłaniają i narażają na korozję stalowe elementy, zaś brak odpowiedniego powiązania wzajemnego płyt powoduje stałe ich kruszenie i powstawanie szczelin pomiędzy ścianą zewnętrzną, a ścianami działowymi. Wspomniane usterki powodują obok zagrożenia trwałości budynku, przedostawanie się do jego wnętrza wody deszczowej w okresach letnich i śniegu zimą. Podczas silnych wiatrów zachodnich, które na os. Widok są bardzo częste, efekt jest taki, że nawet przy temperaturach dodatnich na zewnątrz, w mieszkaniach jest 13—14 st. C.

Protokoły z wyrywkowych pomiarów temperatury w naszych mieszkaniach, sporządzane przez pracowników administracji osiedlowej, znane są Zarządowi Spółdzielni Mieszkaniowej im. T. Kościuszki, wykonawcy budynku i Wojewódzkiej Spółdzielni Mieszkaniowej. Jedynym efektem naszych dotychczasowych starań o usunięcie usterek są liczne komisje, które nas odwiedzają i obiecują poprawę a nawet naliczanie wykonawcy kar za niesolidną robotę. Jest to dla nas pociechą niewielką zważywszy, że marzniemy już trzecią zimę. Tyle bowiem czasu upłynęło od zasiedlenia budynku.

LOKATORZY bloku nr 3
ul. Na Błonie, Kraków

TO TEŻ ROZRZUTNOŚĆ

Obecna sytuacja w energetyce zmusiła mnie do napisania tych kilku słów, które od dłuższego czasu leżą mi na sercu. W ubiegłym roku wydano zarządzenie prezydenta miasta Krakowa o konieczności włączania oświetlenia na klatkach schodowych przy pomocy automatów. Pamiętano o tym zarządzeniu zaledwie kilka tygodni. Od dłuższego już czasu widzę, że klatki schodowe oświetlane są non-stop i żarówki palą się do białego rana. Mogę to stwierdzić nie tylko na przykładzie własnego budynku, ale z obserwacji w całym osiedlu. W klatce gdzie zamieszkuję, świeci się nieprzerwanie 20 żarówek (po 2 na każdym piętrze). Łatwo można wyliczyć ile pobiera to mocy w skali bloku, osiedla i miasta.

I jeszcze jedna sprawa. Dlaczego po biurach, urzędach, gdzie istnieje ogrzewanie akumulacyjne, nie wyłącza się go w okresie świąt i wolnych sobót. Można przecież włączać ogrzewanie dopiero na noc poprzedzającą dzień pracy.

ADAM SERAFIN
Kraków,
ul. Rusznikarska 7/124

Reakcja na krytykę

ZNALEZIONO ŁAWKI

Po krytycznej notatce pt. „Giną ławki", Urząd Miasta i Gminy w Krynicy zarządził ich poszukiwanie. W efekcie lustracji znaleziono w prywatnych posesjach oraz domach wczasowych i sanatoriach 70 ławek pochodzących z krynickich skwerków. Własność miasta została odebrana i ustawiona na poprzednich miejscach.

OBIECUJĄ POPRAWĘ

Dyrektor ZUS-u w Tarnowie mgr Jan Czesak w ślad za artykułem „Tarnowski ZUS na cenzurowanym" wyjaśnia, że faktycznie istniały do niedawna duże trudności w terminowym załatwianiu wniosków emerytalnych. W grudniu prezydent miasta Tarnowa wydał decyzję przydzielającą ZUS-owi nowy obszerny lokal. Po przeprowadzeniu remontu pomieszczeń będzie można zgromadzić tam wszystkie potrzebne akta i jakość pracy ZUS ulegnie znacznej poprawie.

W PIERWSZEJ KOLEJNOŚCI

Wojewódzki Urząd Poczty w Krakowie powiadomił nas, że nie instaluje w nowych blokach skrzynek na listy ze względu na brak wykonawcy tych skrzynek. Urząd zna sytuację mieszkańców bloku przy ul. Krasickiego 27, którzy domagają się tych skrzynek od pięciu lat. Zapewniono nas, że skrzynki, które zostaną nadesłane z pierwszej dostawy zostaną zamontowane w ich bloku.

NIEBAWEM ZOSTANIE OTWARTA

Dyrektor Domu Książki mgr Jan Migdalski nadesłał do redakcji pismo, z którego wynika, że zamknięta księgarnia w Słomnikach od połowy stycznia powinna już działać.

Raptularz czytelników

● Mieszkańcy bloku nr 7 przy ul. Krowoderskich Zuchów w Krakowie nie mogą się doprosić, aby administracja założyła automat sprężynowy do zamykania bramy wejściowej. Stan ten trwa już od roku. W okresie mrozów otwartym wejściem przechodzi do całego budynku zimno. ● Pod koniec ubiegłego roku ścięto przy ul. Obożnej wspaniały modrzew. Drzewo było zdrowe i nikomu nie wadziło. ● W dniu 2 bm. autobus MPK (nr wewnętrzny 22264) odjechał o godzinie 18.12 z przystanku w Cichym Kąciku pomimo, że nadjechał tramwaj i biegła w kierunku autobusu duża grupa ludzi. Gdyby kierowca był życzliwszy, mógłby zaczekać kilkanaście sekund i pasażerowie nie musieliby marznąć na sporym mrozie. ● Od dwóch miesięcy MPO nie wywozi śmieci z posesji przy ul. Kujawskiej 14. Odpadki zalegają na podwórku i dobrze, że duży śnieg zasypał pełne kosze, oraz wypadłe z nich śmieci.

Redaguje: ZBIGNIEW SATAŁA

Rozdział dziejów narodowych

Spodziewano się ich ze wschodu, przyszli z zachodu — i w ten sposób dokonała się jedna z najbardziej udanych operacji strategicznych II wojny światowej, która przyniosła wolność i ocalenie Krakowowi. Kosztowała życie 1900 żołnierzy Armii Czerwonej. Mogło ich polec mniej, ale wówczas natarcie musiałoby być poprzedzone przygotowaniem artyleryjskim, a tego wojska I Frontu Ukraińskiego dowodzone przez marszałka Iwana Koniewa postanowiły uniknąć, by ocalić miasto. W ciągu dwu niełedwie dni (18 i 19 stycznia) dokonało się wyzwolenie, ale przygotowania trwały na dobrą sprawę już wtedy, gdy walki toczyły się jeszcze na terytorium Związku Radzieckiego, wówczas bowiem (w końcu kwietnia 1944) zrzucono na spadochronach pierwszą grupę radzieckich zwiadowców, która w kontakcie z polskim ruchem oporu rozpoczęła rozpoznanie terenu.

Te dwa dni utkwiły na zawsze w pamięci krakowian, którzy byli wówczas w swoim mieście. Utkwiły nie tylko radością wyzwolenia i przetrwania, ale i ulgą płynącą ze świadomości, że Kraków nie podzielił losu Warszawy. Że jest nie tylko wolny, ale i cały.

Na półkach księgarskich ukazało się właśnie piąte wydanie książki **Ryszarda Sławeckiego** „MANEWR, KTÓRY OCALIŁ KRAKÓW" dokumentujące ów czas, od pierwszego zrzutu zwiadowców radzieckich grupy „Głos", po ostatnie dni pamiętnego stycznia 1945, przy czym noty biograficzne poświęcone radzieckim oficerom i żołnierzom, którzy brali udział w operacji, doprowadzają nas właściwie do czasów współczesnych, skrupulatnie przypominając radosne spotkania i przyjacielskie wizyty związane z owymi dniami, od których dzielą nas już 34 lata.

Określenie „V wydanie książki..." jest właściwie mylące, bowiem między liczącym 130 stron szkicem, wydanym w 1970 r., poświęconym temu wydarzeniu, a książką wydaną przez WL liczącą przeszło 300 stron, jest różnica tak zasadnicza, że na dobrą sprawę można by mieć pretensję do autora, że tak przywiązał się do pierwszego tytułu. Ale rozumiem, że miało to również swój sens. Kolejne lata przynosiły poszerzenie materiału historycznego, przybywało relacji bezpośrednich świadków, udawało się odnaleźć nowe dokumenty, nowe zdjęcia. I nie było to równocześnie bierne poszerzanie książki w kolejnych wydaniach, bo niektóre wydarzenia ulegały w świetle nowych faktów modyfikacjom, jak np. sprawa zawieszenia flagi na Wawelu dopiero w IV wydaniu znalazła swoją ostateczną wersję, z niektórych partii autor zrezygnował dodając nowe, jeszcze nieznane. Sam materiał fotograficzny liczący w I wydaniu 27 ilustracji, w V zawiera ich aż 125! Można więc zaryzykować sąd, że mamy o wyzwoleniu Krakowa nową książkę, pod starym tytułem.

Dlatego też najwyższy czas, by rozproszyć wątpliwości, czy aby nie za wiele było tych wydań? Otóż, zważywszy na rangę owej operacji i fakt, że łącznie wszystkie wydania osiągnęły nakład niespełna 30 tys. egzemplarzy, że cztery pierwsze dawno się rozeszły — można, sądzę, dać już sobie spokój z tym tematem, żywiąc raczej wdzięczność wobec autora, że bieżąco, w miarę postępu badań, wprowadzał nas coraz precyzyjniej w klimat owych dni i dostępną faktografię.

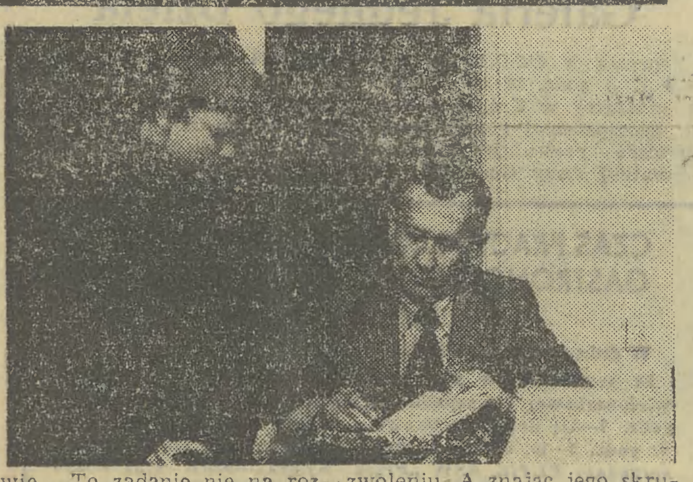

A przecież „Manewr, który ocalił Kraków" nadal nie wydaje się w pełni kompletny. Trudno się oczywiście zgodzić z Tadeuszem Wrońskim, który domagał się poszerzenia książki o rozdział zawierający skrótowo historię wszystkich lat okupacyjnych w Krakowie. To zadanie nie na rozdział, lecz na książkę, którą zresztą sam napisał. Ale rzeczywiście pomieszczenie rozdziału zawierającego relację z Krakowa w ostatnich dniach przed wyzwoleniem, rozdziału przynoszącego dostępną wiedzę z jednej strony o przedsięwzięciach niemieckich (zarówno dotyczących ewakuacji, jak i przygotowań do zniszczenia Krakowa), a z drugiej prezentującego poczynania polskiego ruchu oporu — byłoby zabiegiem pożądanym. Także te pierwsze dni po wyzwoleniu można by wzbogacić opisem organizacji życia publicznego znacznie pełniejszym, niż to uczyniono.

Ale Ryszard Sławecki nie chce być autorem jednej książki czy ściślej mówiąc jednego tytułu. I dobrze. Pracuje właśnie nad dokumentacją tych pierwszych czternastu dni styczniowych po wyzwoleniu. A znając jego skrupulatność i wytrwałość w poszukiwaniu nowych, nieznanych faktów, znając historyczną pasję możemy się spodziewać, że zamysł swój doprowadzi do skutku.

Nie piszę o filmie Jana Łomnickiego „Ocalić miasto", który ukazał się na kanwie „Manewru". Z ponad 200 spotkań, które odbył autor, z licznych recenzji wybieram jedną tylko opinię znakomitego polskiego publicysty Wiesława Górnickiego, który tak napisał o „Manewrze": *„Fakt, że Sławeckiemu udało się odtworzyć aż tyle szczegółów tej operacji — które wkrótce zginęłyby na zawsze wraz ze śmiercią ludzi, którzy w tej operacji brali udział — każe potraktować tę książkę jak rozdział z dziejów narodowych"*. Zasługuje więc ona na szacunek.

STEFAN CIEPŁY

Świetny koncert przy pustej sali

Martwi mnie brak rozeznania naszej publiczności koncertowej: bardzo łatwo daje się zwieść magii wielkiego nazwiska, a jednocześnie uchodzą jej uwadze prawdziwe wydarzenia muzyczne. Tak stało się w przypadku ostatniego koncertu Orkiestry PR i TV w Krakowie pod dyrekcją ANTONIEGO WITA, z udziałem wybitnego polskiego pianisty ANDRZEJA RATUSIŃSKIEGO. Jeden z najciekawszych, jak dotąd, wieczorów sezonu muzycznego odbył się przy stu, może stu pięćdziesięciu słuchaczach...

Andrzej Ratusiński zagrał III Koncert fortepianowy c-moll Beethovena. Ku mojej radości, zdecydowanie odrzucił w swej interpretacji pokusę stylu quasi-mozartowskiego. Wydobył z dzieła cechy specyficznie Beethovenowskie, a więc dramatyzm, silne wyładowania energii dźwiękowej, znaczne kontrasty dynamiki brzmienia. Udowodnił, że III Koncert należy do kręgu wielkich, patetycznych dzieł twórcy Eroiki. Część I, Allegro con brio, rozegrał w niezwykle rozległej skali głośności dźwięku. Jednakże subtelne piana zawierały w sobie tak wielkie napięcie oczekiwania, wybuchające w typowo Beethovenowskich spiętrzeniach faktury, iż forma zachowała swoją organiczną zwartość, logikę przebiegu. Kadenca wirtuozowska wprost porażała swoim monumentalizmem — wszelako nie martwym, nie posągowym. Potęga łączyła się tu z fantastycznym nerwem pianistycznym, z prawdziwie wulkaniczną energią wewnętrzną. Mniej podobała mi się część środkowa, Largo — była dźwiękowo zbyt jednostajna, jakby niedostatecznie nasycona w ekspresji. Finał natomiast to już był po prostu fajerwerk wirtuozerii i temperamentu pianistycznego — począwszy od refrenu ronda, podanego z kapitalną werwą, po którym fortepian „rozbłysnął" pod arcysprawnymi palcami pianisty koronkowo precyzyjną figuracją pierwszego kupletu. Było to wykonanie wielkiego formatu. Mniej zadowalał mnie akompaniament orkiestry — był nieco pasywny.

Sama orkiestra wykonała tego wieczoru dwa dzieła: Muzykę epifaniczną Bairda oraz II Symfonię Skriabina. Utwór Bairda, z 1963 r., nie należy do najwyższych osiągnięć w dorobku twórczym polskiego kompozytora: wydaje się dziś jałowy, nużący, retoryczny.

Wykonanie Symfonii Skriabina, dzieła pozostającego w cieniu późniejszych dzieł orkiestrowych kompozytora, stało się wielkim sukcesem artystycznym Antoniego Wita i zespołu krakowskiej orkiestry radiowej. Dając interpretację pełną polotu, modernistycznego uniesienia, uniknął Wit przesadnej egzaltacji wyrazu. Orkiestra grała wyśmienicie: obok pełnej blasku gry trąbek i puzonów, grupy instrumentów dętych drewnianych z fletami na czele, znakomitego brzmienia kwintetu, warto wymienić piękny, pełen liryzmu duet fletu (BARBARA ŚWIĄTEK) i skrzypiec (WIESŁAW KWAŚNY) w środkowym Andante.

LESZEK POLONY

Zguby

SENDOR Roman, Kraków — os. Zgody 5/7, zgubił legitymację studencką nr 25560/W, wydaną przez PK. g-73176

LEŻOŃ Zofia, Lubasz 275 — zgubiła legitymację służbową nr 9, wydaną 6 stycznia 1976 przez Zbiorczą Szkołę Gminną w Szczucinie — na panieńskie nazwisko Zofia Tarasek. T-67758

UNIEWAŻNIA się zagubioną pieczątkę o następującym brzmieniu: Rzemieślniczy Zakład Usługowy Elektromechaniki oraz instalacji elektrycznych — inż. Mieczysław Hnyda — Kraków, ul. Napierskiego 7. g-73078

SMORDZIŃSKA Helena, Tarnów — Dzierżyńskiego 96/48, zgubiła przepustkę stałą nr 5768/7301 — wydaną przez FSE „Tamel" w Tarnowie.

DUBINIAK Zbigniew — Tarnów, Do Prochowni 37, ur. 20 września 1961 w Tarnowie — zgubił legitymację szkolną nr 10/77, wydaną przez II Liceum Ogólnokształcące w Tarnowie. T-67769

ROSIŃSKA Zofia — zam. Czarny Dunajec, ul. Kamieniec Dolny 38, zgubiła bilet autobusowy roczny nr 679 na trasę Czarny Dunajec — Nowy Targ — wydany przez PKS Nowy Targ i legitymację szkolną nr 46837, wydaną przez Zasadniczą Szkołę Zawodową CZŁP w Nowym Targu. A-161

WOJDYŁO Zbigniew — zam. Kraków, ul. Ugorek 1/70, zgubił legitymację studencką nr 107/77/O — wydaną przez AGH. g-73240

JANUS Stanisława, Tarnów, Pułaskiego 50a/13 — zgubiła legitymację służbową nr 435 — wydaną przez Wydział Oświaty i Wychowania Urzędu Miejskiego w Tarnowie. T-67775

MIROSŁAW Jabłoński — Kraków Kazimierza Wielkiego 82/2, zgubił legitymację studencką nr 21605/M — wydaną przez Politechnikę Krakowską w Krakowie. g-72805

CZUBAN Jacek, Tarnów, Wita Stwosza 10/20, zgubił legitymację szkolną nr 478, wydaną przez Zespół Szkół Zawodowych im. Manifestu PKWN w Tarnowie. T-67763

CURYŁO Teresa, zamieszkała w Krakowie, al. 29 Listopada 48, zgubiła legitymację studencką — wydaną przez AE Kraków. g-72904

Sprzedaż

SAMOCHÓD ciężarowy — „Jelcz" wywrotka — z silnikiem Skody, sprzedam. Fryderyk Olszewski, Nowy Sącz — Kilińskiego 46. P-10

WYDZIAŁ PRAWA i ADMINISTRACJI
UNIWERSYTETU JAGIELLOŃSKIEGO w KRAKOWIE
ogłasza WPISY
NA ROCZNE PODYPLOMOWE STUDIUM
PRAWA GOSPODARCZEGO
na rok akademicki 1978/79.

O przyjęcie na Studium mogą ubiegać się kandydaci, którzy ukończyli studia wyższe w zakresie nauk prawnych, administracyjnych i ekonomicznych i zostaną skierowani przez zatrudniający ich zakład pracy.

Podanie, wraz z odpisem dyplomu, skierowaniem z zakładu pracy, ankietą personalną i 2 fotografiami, należy składać w Sekretariacie Instytutu Prawa Cywilnego, — Kraków, ul. Olszewskiego 2, II piętro, telefon 210-33, wewn. 385.

Ostateczny termin składania podań do 25 stycznia 1979 roku.

»LAJKONIK«
W ZWIĄZKU Z ROCZNICĄ
WYZWOLENIA KRAKOWA

zaprasza do licznego udziału w najbliższej grze, w niedzielę, 21 stycznia.

Na uczestników tej gry czeka wiele atrakcyjnych premii, a cały zysk zostanie przeznaczony na rewaloryzację zabytków.

◆ ◆ ◆

Udział w grach LAJKONIKA — to trwała cegiełka w odnowie starego Krakowa.

K-264

nasze miasto

Plenarne posiedzenie KMG PZPR w Skawinie

Edward Strzeboński — I sekretarzem KMG

Wczoraj odbyło się plenarne posiedzenie KMG PZPR w Skawinie. Dokonano podsumowania dotychczasowej działalności skawińskiej organizacji partyjnej. Stwierdzono, że obecnie zadaniem najważniejszym jest realizacja przewidzianych zadań gospodarczych, oszczędne gospodarowanie surowcami, usprawnienie pracy transportu, maksymalne wykorzystanie czasu pracy i kontynuacja rozpoczętych inwestycji (m. in. modernizacja Skawińskich Zakładów Materiałów Ogniotrwałych — Wydział Elementów Zamknięć Suwakowych). W czasie obrad podkreślono konieczność wykorzystania wszystkich rezerw i stworzenia właściwego klimatu dla każdej inicjatywy, służącej poprawie efektywności gospodarowania, wzrostu produkcji, poprawy jej jakości...

Plenum dokonało zmiany na stanowisku I sekretarza KMG PZPR w Skawinie. Pełniący tę funkcję dotychczas **Jan Małek** przeszedł do pracy w Krakowskiej Radzie Związków Zawodowych. I sekretarzem KMG PZPR w Skawinie wybrany został wieloletni, zasłużony pracownik aparatu partyjnego i rad narodowych — przez ostatnie 7 lat naczelnik dzielnicy Kraków—Nowa Huta — **Edward Strzeboński.** W posiedzeniu uczestniczyli m. in. sekretarz KK PZPR — **Jan Gluza** oraz członek Sekretariatu KK PZPR, kierownik Wydziału Organizacyjnego KK PZPR — **Bolesław Grzesiak.** (gn)

Z Sesji Dzielnicowych Rad Narodowych

■ Nowe pawilony handlowe, mieszkania

■ Przebudowa układu komunikacyjnego w Podgórzu

■ W Nowej Hucie — jak ochronić środowisko naturalne?

Głównym tematem wczorajszej VII zwyczajnej sesji Dzielnicowej Rady Narodowej Podgórza, którą prowadził I sekretarz KD PZPR Podgórze, przewodniczący DRN **Zdzisław Pośpieszyński, a** uczestniczył m. in. wiceprezydent m. Krakowa **Andrzej Żmuda,** był plan społeczno - gospodarczego rozwoju dzielnicy w roku 1979.

Przemysł: w bieżącym roku wartość produkcji zakładów przemysłowych dzielnicy i usług powinna wynieść 20,8 mld złotych czyli o 4 proc. więcej niż w minionym roku. Nakłady inwestycyjne — suma 1,2 mld złotych przeznaczona zostanie na rozbudowę i modernizację zakładów: ZPO „Vistula", „Pollena - Miraculum", „Armatura", Instytutu Odlewnictwa, Zakładów Garbarskich.

Gospodarka mieszkaniowa: w tym roku przekazanych zostanie członkom spółdzielni mieszkaniowych 2990 mieszkań. Remonty i nowe mieszkania wyraźnie poprawią ogólny stan warunków mieszkaniowych dzielnicy, co istotne jest zwłaszcza jeśli wziąć pod uwagę przyrost nowych mieszkańców o 5 tys. osób. Budownictwo mieszkaniowe skupiać się będzie na terenie Woli Duchackiej, Bieżanowa, ul. Malborskiej.

Gospodarka komunalna: rok bieżący przyniesie kolejne remonty podstawowego układu komunikacyjnego dzielnicy. Czeka nas modernizacja ulic: Wielickiej, remont Telewizyjnej, Na Zjeździe, budowa nowoczesnego bezkolizyjnego skrzyżowania w rejnie ul. Kamieńskiego. Kontynuowana będzie budowa linii tramwajowej do Bieżanowa, budowa zajezdni autobusowej MPK przy ul. Gwardii Ludowej.

W Nowej Hucie mieszka już prawie 220 tys. osób, zaś w roku bieżącym przybędzie 5 tys. mieszkańców. W nowohuckich zakładach i instytucjach pracuje natomiast 102,5 tys. osób. Duże skoncentrowanie przemysłu i to często szkodliwego dla środowiska naturalnego, wymaga wielu inwestycji potrzebnych dla jego ochrony. W br. kontynuowana będzie m. in. budowa chemicznej oczyszczalni ścieków emulsyjnych Walcowni Zimnej Blach nr 2, przewiduje się zakończenie oczyszczalni ścieków z Aglomerowni nr 1 w HiL, budowę elektrofiltru w Elektrociepłowni Łęg, kontynuowana będzie budowa oczyszczalni ścieków w Krakowskich Zakładach Ceramiki Budowlanej.

Rok 1979 przyniesie Nowej Hucie 1988 nowych mieszkań — przede wszystkim na os. Lotnisko - Północ i Lotnisko - Południe. Na tym ostatnim osiedlu rozpocznie się budowę nowego przedszkola na 240 miejsc. Zaś na os. Złotego Wieku oddana zostanie szkoła podstawowa. W związku z brakiem miejsc w przedszkolach planuje się uruchomienie w lokalach zastępczych 4 oddziałów przedszkolnych na os. Lotnisko i 2 na os. Piastów, gdzie także oddany zostanie żłobek.

Tak w skrócie wygląda plan społeczno - gospodarczy dzielnicy na 1979 r. Będzie on dzisiaj tematem obrad sesji Dzielnicowej Rady Narodowej Kraków - Nowa Huta. (eba)

Raptularz Krakowski

Wczoraj: ■ na drzwiach prywatnego sklepu galanteryjnego przy ul. Wielopole wisi karteczka: „drzwi zamykamy". Fajno, ale po co o tym aż pisać... ■ we wtorkowym „Raptularzu" skrytykowaliśmy generalnie pracowników apteki „Pod Złotą Głową" za nieuprzejmość względem klienteli. Jak się okazuje sprawiliśmy im niemałą przykrość, albowiem w ich gronie znajduje się... „czarna owca" i ta pracownica psuje ustawicznie opinię pozostałemu personelowi. Proponujemy, aby wolne chwile pracownicy poświęcili na wychowanie niesfornej jednostki... ■ w „Galluxie" róg Rynku i ul. Sławkowskiej w dziale bielizny damskiej nabyć można za zł 442 ciuch, na którego metce czytamy: „suknia ponad 18 lat damska". Mamy wątpliwość czy określenie „ponad 18 lat" odnosi się do wieku osób które mogą ją, nosić czy też produkt tyle przeleżał w magazynie... (lw)

Dziennikarskie starty

O ciekawą inicjatywę postarała się Młodzieżowa Wszechnica Dziennikarska ZK ZSMP. „Dziennikarskie starty", bo o nich właśnie mowa, umożliwiają wszystkim adeptom pióra spróbowanie swoich umiejętności w szerszym gronie.

W trakcie comiesięcznych spotkań w Klubie Forum (Rynek Gł. 25) prezentowane będą materiały prasowe na dowolne tematy, reportaże, felietony, wywiady bądź recenzje teatralne lub filmowe. Spotkania będą miały charakter konkursu.

Najbliższa tego typu impreza odbędzie się w piątek o godz. 18. Przed imprezą — w godz. 16.00 do 18.00 w biurze klubu „Forum" można składać swoje materiały prasowe. W części artystycznej wystąpi kabaret „Lach" z Nowego Sącza.

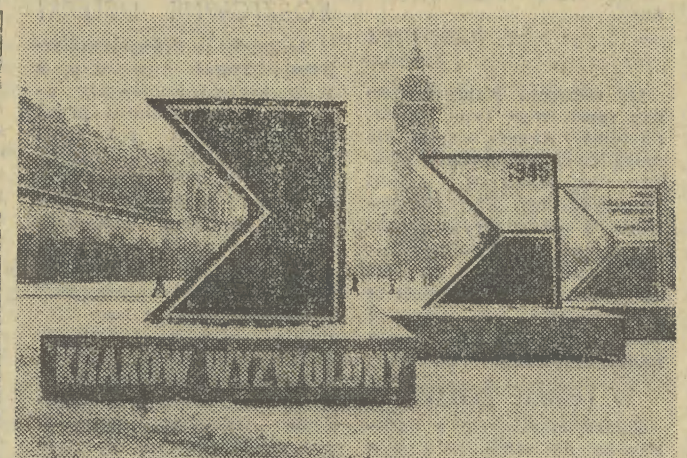

Dzisiaj mija 34. rocznica wyzwolenia Krakowa.
Fot. Wacław Klag

Tylko jedno pytanie

Moda czy wygoda?

Anna Hans, polonistka:

— Jestem za wygodą ale przy wyborze kieruję się wymogami mody. Najbardziej odpowiada mi styl sportowy, cieszę się, że jest modny bo ma wiele zalet: wygodny, praktycznie na każdą okazję, dobry dla osób nieśmiałych bo nie rzuca się w oczy ekstrawagancją... Mam sporo kłopotów, jako że niskie i szczupłe osoby atrakcyjne ciuchy mogą sobie spreparować tylko same.

Leszek Mazan, dziennikarz:

— Należę do „niewymiernych" więc tylko wtedy przeżywam kupno nowego ubrania gdy jestem 8 kilo lżejszy. To ma swoje dobre strony: sklepy odwiedzam niezmiernie rzadko i nie muszę oglądać tych koszmarnych ekspozycji i napisów w rodzaju: „spodnie tylko za kaucją"... Sklep czy kasyno?

Grażyna Wójcik, inżynier:

— Zależy mi na wygodzie, to nie znaczy jednak, że mają to być rzeczy typu: stare spodnie, buty-traktory... Projektanci proponują styl rzeczywiście wygodny ale w sklepach... Oni mówią, że są to tylko ich modele, sugestie i chyba to prawda bo w nawet tak renomowanych salonach (ceny!) jak „Moda Polska" czy „Telimena" widzi się bistory, suknie dla osób grubo powyżej trzydziestki, wymiary nie schodzą poniżej 100 cm w biodrach. Rozpacz! A mnie się marzą, i chyba nie jestem wyjątkiem, takie ciuchy jakie można kupić w domach „Centrum" w Warszawie czy w Katowicach...

Dzieci — dzieciom...

Wczoraj pensjonariusze Państwowego Domu Dziecka nr 7 gościli uczniów klasy Ia, ze Szkoły Podstawowej nr 93 im. Lucjana Rydla. Było to kolejne ze spotkań uczniów tych dwóch współpracujących ze sobą placówek. Młodzież ze szkoły nr 93 wręczyła swym rówieśnikom podarunki noworoczne, zaprezentowała również program artystyczny przygotowany pod kierunkiem Ireny Bieni. Także zespół PDD nr 7 zaprezentował swe zdolności estradowe, które skutecznie pomaga rozwijać Danuta Markowska. Tego rodzaju spotkania — jak zgodnie stwierdzili uczestnicy — będą kontynuowane ze znacznie większą częstotliwością. Dzieci z dziećmi potrafią się porozumieć...

Spode łba

Ani hot, ani dog...

„Hot dogi", czyli gorące bułeczki nadziane gorącą i unurzaną w przyprawie parówką sprzedają na całym niemal świecie. W Krakowie również, tyle, że inaczej. Jak?

To proste: znudzona panienka nabija czerstwą, długą bułkę na ledwie ciepły szpikulec. Potem bułka i panienka czekają na klienta. Gdy nadejdzie do zimnej już zupełnie bułki wtyka się jednym końcem zimną parówkę leszczyńską (osobiście lubię, pod warunkiem, że mogę ją zjeść na gorąco). Klient kupuje, płaci, zjada parówkę, a całą prawie bułkę wyrzuca.

Czy można by ową nędzną namiastkę smacznych — w założeniu i recepturze — hot-dogów sprzedawać w stanie nadającym się do konsumpcji? Ano, niby nic nie stoi na przeszkodzie, wystarczałaby chyba degustacja bułeczek, oferowanych np. w okienku, przy ul. Jana. Pod warunkiem, że ową degustację przeprowadzi ktoś z kierownictwa WSS, i że ten ktoś przypomni potem panience od hot-dogów za co bierze pieniądze od klienta oraz z kasy przedsiębiorstwa. Hot co!

CIOTKA ZIUTA

Galeria Jednego Dzieła

Zaprasza w dniu 19 stycznia 1979 r. o godz. 18 do Klubu Dziennikarzy w Krakowie przy ul. Szczepańskiej 1 na szósty wernisaż prezentując z galerii prywatnej Anny Godzickiej z roku 1869 dzieło HOROWITZA pt. DRUCIARCZYK. Słowo wstępne: red. Jerzy Madeyski. Wstęp wolny. Czas trwania ekspozycji od 20 do 21 stycznia 1979 r. od godz. 11 do 17.

CZAS PRACY PLACÓWEK HANDLOWYCH GASTRONOMICZNYCH I USŁUGOWYCH

w sobotę 20 stycznia

W dniu tym czynne będą:

50 proc. sklepów z artykułami spożywczymi o obsadzie wieloosobowej i wszystkie branżowe sklepy piekarnicze w godz. 7—13; domy towarowe i spółdzielcze domy handlowe w godz. 9—16; sklepy filatelistyczne, w godz. 10—16; punkty sprzedaży PUPiK RSW „Prasa—Książka—Ruch" oraz wszystkie placówki z artykułami pamiątkarskimi, jak w pozostałe dni tygodnia; dyżurne sklepy kwiaciarskie w godz. 10—14; sklepy z artykułami do produkcji rolnej w godz. 7—13; placówki gastronomiczne, jak w pozostałe dni tygodnia; wypożyczalnie sprzętu turystycznego, parkingi i stacje benzynowe, jak w pozostałe dni tygodnia; dyżurne stacje obsługi samochodów w godz. 8—18; zakłady fryzjerskie i kosmetyczne w godz. 8—14, a znajdujące się w hotelach i na dworcach PKP jak w pozostałe dni tygodnia; zakłady fotograficzne, w godz. 10—16, a punkty ruchome w miejscach nasilenia ruchu turystycznego, jak w pozostałe dni tygodnia.

W poniedziałek 22 stycznia sklepy z artykułami spożywczymi oraz domy towarowe i spółdzielcze domy handlowe pracujące w sobotę, będą czynne od godz. 12.

Klienci proszeni są o wcześniejsze dokonywanie zakupów.

K-113

Mówi: I sekretarz KG PZPR w Nowym Brzesku —

MIECZYSŁAW GREGORCZYK

Nasz atut — rozwój specjalistycznych gospodarstw

Gmina Nowe Brzesko znana jest z uzyskiwanych dobrych wyników w rolnictwie (m. in.: wysoka obsada trzody chlewnej — 130 sztuk na 100 ha, intensywna uprawa warzyw w tzw. systemie przyspieszonym pod folią i szkłem). Stąd pytanie — jak obecnie realizowany jest program dalszego rozwoju gospodarstw specjalistycznych i inwestycji dla rolnictwa?

— W gminie jest 19 specjalistycznych gospodarstw rolnych,

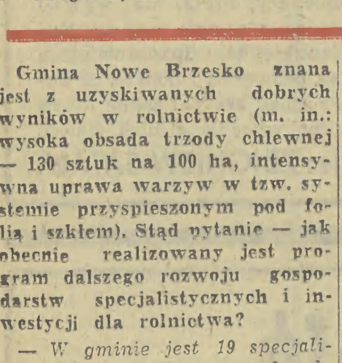

w tym 11 o produkcji zwierzęcej i 8 produkcji roślinnej. Bardzo dobre efekty produkcyjne osiąga pierwszy zespół indywidualnych rolników w Majkowicach (produkcja w jednym rzucie 250—300 sztuk tuczników). Pomaga im Rolnicza Spółdzielnia Produkcyjna w Majkowicach, zaopatrując w pasze i sprzęt rolniczy. Dodam, że specjalizuje się ona w produkcji brojlerów i uprawie warzyw. Program rozwoju gospodarstw specjalistycznych i ich uzupełniania opracowaliśmy wspólnie z Krakowskim Ośrodkiem Postępu Rolniczego. Przewiduje on, że w br. przekażemy gospodarstwom specjalistycznym dodatkowo 150 ha ziemi. Obecnie zadaniem szczególnie ważnym jest przeprowadzenie, w jak najkrótszym okresie czasu, melioracji 160 ha łąk. Realizowanych i planowanych inwestycji dla rolnictwa jest wiele. Wymienię chociażby: budowę brojlerni w Majkowicach (wszystkie prace we własnym zakresie wykonuje Rolnicza Spółdzielnia Produkcyjna), budowa budynków inwentarskich, typu „PUKO" dla cieląt, owiec i bydła rzeźnego oraz budowa wiaty na nawozy w Nowym Brzesku. Zagospodarowaliśmy w gminie wszystkie nieużytki rolne, kłopoty występują jedynie z przejmowaniem ziemi od rolników indywidualnych w zamian za rentę.

— Jaki udział w realizowaniu zadań gospodarczych mają członkowie partii?

— Nasza organizacja partyjna, zrzeszająca obecnie 400 członków i kandydatów działa dość prężnie. Jesteśmy przede wszystkim inspiratorem i koordynatorem wszelkich poczynań związanych z usługami i inwestycjami dla ludności. Np. budowa wodociągów na terenie gminy, planowana modernizacja sieci kanalizacyjnej, rozwój sieci placówek handlowych i usługowych. W br. rozpoczynamy budowę bloku mieszkalnego dla 20 rodzin, co w znacznym stopniu rozwiąże nam problemy kadrowe — brakuje bowiem mieszkań dla lekarzy, nauczycieli i pracowników służby rolnej. Zakończyliśmy obecnie budowę Domu Towarowego w Nowym Brzesku. Następne dwa obiekty tego typu, powstaną w Hebdowie i Majkowicach, a w marcu br. przekażemy do użytku pawilon handlowo-gastronomiczny na 120 miejsc konsumpcyjnych i 16 hotelowych. W roku ubiegłym na terenie gminy utwardzono 12 km dróg. Wybudowano je systemem społeczno-gospodarczym, przy czynnym udziale członków partii...

— Dziękuję za rozmowę. (gn)

Oszczędzajmy energię...

Z zadziwiającą rozrzutnością można się spotkać w podgórskim Parku Bednarskiego. W sytuacji, kiedy miastu przydaje się każda para rąk do odśnieżania ulic i chodników — parkowe alejki służące teraz przede wszystkim do saneczkowych spacerów z dziećmi skrzętnie są oczyszczane ze śniegu. Wystarczy jednak wyjść za bramę parku. — Tu, gdzie jeżdżą samochody, chodzą ludzie z pracy i do pracy nikt nie zatroszczył się o ich wygodę i bezpieczeństwo. Czy nie lepiej byłoby te kilka osób psujących małym dzieciom dobrą zabawę zatrudnić przy odśnieżaniu pobliskiej ulicy Parkowej?

Wypadki

Wczoraj na ul. Piasta Kołodzieja 73-letni Rozalia K. zam. na os. Piastów, została potrącona przez tramwaj linii „25". Ofiara wypadku doznała wstrząsu mózgu i ogólnych obrażeń, przewieziono ją do szpitala przy ul. Kopernika.

TV PROGRAM TELEWIZJI

PROGRAM I

11.45 Dla najmł. kl. 1—2 — W mieście
12.15 Dla szk.: Historia kl. 6 — Kiedy były Szwedy
12.45 Dla szk.: Przysposob. obronne kl. 8 i 1 lic. — „Jak wtedy postąpisz"
13.15 Dla szk.: Jęz. pol. kl. 1—4 lic. — Sonet
16.45 Program dnia
16.50 Dziennik **(kol.)**
17.00 Obiektyw progr. woj.: krakowskiego, nowosądeckiego, tarnowskiego
17.15 Czwartek TDC oraz film fab. prod. radz. pt. „Okularnik" **(kol.)**
18.25 Kartki z poligonów: „Wspomnienia lata" **(kol.)**
18.50 Radzimy roln. **(kol.)**
19.00 Dobranoc dla najmł. i Siódemka **(kol.)**
19.30 Wieczór z dziennikiem **(kol.)**
20.15 Kojak — „Człowiek, który przegrał" — film fab. TV USA
21.10 Pegaz — mag. publicystyki kult. **(kol.)**
21.50 Dziennik **(kol.)**

PROGRAM II

17.05 Program dnia
17.10 Ocalić od zapomnienia — opow. warszawskich kamienic **(kol.)**
17.40 NURT — psychol. — Formalna i nieformalna struktura grupy
18.10 Studio Sport — Na stadionach świata **(kol.)**
19.10 Program lokalny
19.30 Wieczór z dziennikiem **(kol.)**
20.15 NURT — matemat. — Koło i okrąg: kula i sfera
20.45 NURT — naucz. początk. — Środowisko społ.-przyrodn. Kształtowanie umiejętności
21.15 24 godziny **(kol.)**
21.25 „Ocalone miasto" — progr. film. poświęc. 34. roczn. wyzwol. Krakowa

TEATRY

SŁOWACKIEGO (pl. Ducha 1): Wojewódzka Akademia z okazji 34. rocznicy wyzwolenia Krakowa — 16, **KAMERALNY** (Boh. Stalinkradu 21): S. Delaney: Smak miodu — 19.15, **BAGATELA** (Karmelicka 6): A. Fredro: Zemsta — 16. **LUDOWY** (os. Teatralne 34): I. Kanicki, L. Budrecki: Dziś do ciebie przyjść nie mogę — 11, **MUZYCZNY** (Lubicz 48): F. Lehar: Kraina uśmiechu — 19.15, **GROTESKA** (Skarbowa 2): E. Szymański: Słoneczny świat — 12, T. Jansson: Maciupinek z krainy Muminków — 17, **KAWIARNIA „RATUSZOWA"**: Szopka krakowska — 20.

Pozostałe teatry nieczynne

KINA

KIJÓW (Krasińskiego 34): O jeden most za daleko (ang. 15 lat) **/°°° — 16.15, 19.30. **KULTURA** (Rynek Gł. 27): Godziny grozy (ang. 15 lat) **/°°°° — 8, 10, 12, 14, 16, 18, 20. **MASKOTKA** (Dzierżyńskiego 55): Dupont Lajoie (fr. 15 lat) */°° — 11, 19.30, Transamerican ekspress (USA 15 lat) ****/°°°° — 13, 15.30, 17.30. **MŁODA GWARDIA** (Lubicz 15): Próba ognia i wody (pol. 15 lat) **/°° —15, 19.15 Kobra (jap. 18 lat) */°°° — 17. **MIKRO** (Dzierżyńskiego 5): Fałszywy król (ang. 15 lat) **/°°° — 16, 18, 20, **PASAŻ BIELAKA**: Colargol zdobywca kosmosu (pol. b.o.) — 10, 11.30, 12.45, Szał (ang. 18 lat) */° — 18, 20, Przygody Bolka i Lolka — 15, 16, 17, **SFINKS** (os. Górali): Nickelodeon (ang. 12 lat) ***/°°° — 16, 18, 20, **SZTUKA** (Jana 4): Niezwykła Sarah (ang. 12 lat) **/°°° — 10.15, 12.30, 15.45, 18, 20.15, **ŚWIT DUŻA SALA** (os. Teatralne 10): Koziorożec-1 (USA 15 lat) — 15.45, 18, 20.15, **ŚWIT M. SALA**: Trędowata (pol. 12 lat) */°°°° — — 15, 17, 19. **ŚWIATOWID MAŁA SALA** (os. Na Skarpie 7): Z przymrużeniem oka (fr. 18 lat) */°° — 15, 17.15, 19.30, **UCIECHA** (Bohaterów Stalingradu): Ostatni raz (USA 15 lat) ***/°°° — 10, 12.15, 15.45, Bez znieczulenia (pol. 18 lat) ****/°°° — 18, 20.30. **UGOREK** (os. Ugorek): W drodze na Kasjopeję (radz. b.o.) */°° — 15, 17, Dziewczyna z reklamy (wł. 18 lat) **/°°° — 19, **WANDA** (Waryńskiego 5): Trzy dni Kondora (wł.-USA 18 lat) ***/°°°° — 10. 12.15, 18, 20.15, King Kong (USA 12 lat) */°°°° — 15.30, **WARSZAWA** (Stradom 15): Przełomy Missouri (USA 15 lat) ****/°°° — 10, 12.30, 15.30, 18, 20.30. **WOLNOŚĆ** (18 Stycznia 1): Co mi zrobisz jak mnie złapiesz (pol. 15 lat) — 10, 12.15, 15.45, Sędzia Fayard zwany szeryfem (fr. 15 lat) ***/°°° — 18, 20.15. **WRZOS** (Zamojskiego 50): Dzieje grzechu (pol. 18 lat) **/°°° — 15.30, 18, 20,30, **WISŁA** (Gazowa 25): Mecanica National (meksyk. 18 lat) */°° — 11, 16, 18, 20, Samotnik (fr. 15 lat) **/°°° — 13, **WIEDZA** (Rynek Gł. 27): Chciałbym, by Warszawa była wielka — 16, 17. **ZWIĄZKOWIEC** (Grzegórzecka 71): Pojedynek (ang. 15 lat) ***/°° — 16, 18, 20.

DOBCZYCE — Raba: Czy Lucyna to dziewczyna (pol. 12 lat), **GDÓW — Promyk:** Partyzanci Kowpaka (radz. b.o.) **/°°°, **KRZESZOWICE — Nowości:** Joe Valachi (wł.-fr. 18 lat) **/°°°, **SKAWINA — Hutnik:** Spirala (pol. 18 lat) ***/°°°, **WIELICZKA — Górnik:** Flip i Flap w Legii Cudzoziemskiej (RFN b.o.).

Pozostałe kina nieczynne.

WYSTAWY

WAWEL — KOMNATY KRÓLEWSKIE: (10—15), **SKARBIEC KORONNY I ZBROJOWNIA** (niecz.), Wystawa — **WAWEL ZAGINIONY:** (10—15.30), **GROBY KRÓLEWSKIE, DZWON ZYGMUNTA** (9—15.30), **GALERIA MALARSTWA SUKIENNICE** (12—18), **DOM JANA MATEJKI** (Floriańska 41): Obrazy, rysunki, zbiory artystyczne i pamiątki po J. Matejce oraz Szkice kompozycyjne do obrazów historycznych J. Matejki z lat 1677—1878 (niecz.). **KAMIENICA SZOŁAYSKICH** (pl. Szczepański 9): Polskie malarstwo i rzeźba do 1795 r. (10 — 16). **NOWY GMACH** (al. 3 Maja 1): Galeria malarstwa i rzeźby XX w. (II p.), „Ubiory w Polsce — rysunki i akcesoria" (10—16), **MUZ. CZARTORYSKICH** (Pijarska 8): (12—18, wst. wol.), **MUZ. ETNOGRAFICZNE** (pl. Wolnica 1): Polska sztuka ludowa oraz Wystawa „Zegary ludowe" (10—15), **MUZ. HISTORYCZNE** (Jana 12): Kolekcja militariów i zegarów (9 — 15), **FRANCISZKAŃSKA 4:** Wystawa — Szopki krakowskie (10—18), **ODDZIAŁ TEATR.** (Szpitalna 21): Dzieje teatru krakowskiego (10—17), **GALERIA TEATRALNA** (10—17), **MUZEUM ARCHEOLOGICZNE** (Poselska 3): Wystawa: Ikona w cerkwi (14—18, wst. wol.), **MUZ. LENINA** (Topolowa 3): Wystawa: Lenin w Polsce oraz „Internacjonalizm — Rewolucja — Niepodległość" (9—16, wst. wol.), **MUZEUM MŁODEJ POLSKI „RYDLÓWKA"** (Tetmajera 28): Folklor wsi pod krakowskiej (15—18), **MUZEUM W PIESKOWEJ SKALE** (Ojców): (10—16), **MUZEUM PRZYRODNICZE** (Sławkowska 17): Fauna epoki lodowcowej, zwierzęta egzotyczne — ptaki i owady (10—13, wst. wol.). **MUZEUM ŻUP KRAKOWSKICH** w Wieliczce (9—19), **KOPALNIA SOLI:** (8—16). **GAL. KTF** (Boh. Stalingradu 13): Venus 78 cz. II oraz Wystawa: Jarmark świata — F. Balona (CSRS) (9—21). **PAW. WYST. BWA** (pl. Szczepański 3a): (11—18), **GALERIA ARKADY:** Wystawa malarstwa Kazimierza Mikulskiego: (11—18). **PAŁAC SZTUKI** (pl. Szczepański 4): Wystawa ANERI (dzieła Wojciecha i Aneri Weissów) (10—17). **SAL. TPSP** (N. Huta, al. Róż 3): Wystawa rzeźby, rysunków i grafiki Edwarda Paolozziego (W. Brytania) (11—18), **GALERIA DESA** (Jana 5): (11—19). **GALERIA DESA** (Nowa Huta, os. Kościuszkowskie): Wystawa „Teren" Kaji Kamojiego (11—19), **GALERIA ZPAP** (Floriańska 34): (10—18), **GALERIA ZPAF** (Anny 3): Wystawa — Maurice Dorikens (Belgia) (10—18), **GALERIA „PRYZMAT"** (Łobzowska 3): (10—18), **GALERIA SZTUKI WSPÓŁCZESNEJ — KRAMY DOMINIKAŃSKIE** (Stolarska 8—10). Wystawa malarstwa Haliny Sali (11—19), **KDK „PAŁAC POD BARANAMI"** (Rynek Gł. 27): Wystawa fotograficzna „Krajobrazy" (12—18), **MPiK** (Mały Rynek 4): **CZYTELNIA:** Wystawa prac fotoreporterów krakowskich „Kraków 78" (10—20), **GALERIA:** (14—20). **MPiK** (pl. Centralny), **CZYTELNIA:** Wystawa: Impresje fotograficzne Leszka Dziedzica „Mój Kraków" (10—20), **GALERIA:** Wystawa rysunku i akwarel Wiktora Pawlikowskiego „Kraków znany i nieznany" (10—20), **DWOREK JANA MATEJKI** w Krzesławicach (Kruczkowskiego 9): (9—14.30).

MYŚLENICE — MIEJSKIE SALE WYSTAWOWE (3 Maja): Wystawa prac malarskich Klubu Marynistów (9—14), **MDK** Wystawa malarstwa Apolonii Ptak (8—15). **MUZ. REGIONALNE** (Sobieskiego 3): Wystawy „Rynek myślenicki wczoraj — dziś — jutro" oraz Nepal (10—14).

co-gdzie kiedy?

CZWARTEK
18
STYCZNIA
Małgorzaty
jutro
Henryka

SZPITALE DYŻURNE

CHIRURGICZNY, CHIRURGII DZIEC., LARYNGOLOGICZNY, OKULISTYCZNY, UROLOGICZNY: N. Huta, os. Na Skarpie 65.

INFORMACJA SŁUŻBY ZDROWIA 205-11 (czynna całą dobę).

DYŻURNE PORADNIE MIĘDZYREJONOWE: internistyczna, pediatryczna, stomatologiczna, gabinet zabiegowy (18—21), zgłoszenia wizyt domowych (18—20), Porady stomatolog. (w przypadkach naglących) — Pogotowie Ratunkowe, ul. Łazarza (20—7).

Dla: **ŚRÓDMIEŚCIA** (al. Pokoju 4) — tel. 181-80, 183-96.

NOWEJ HUTY (os. Jagiellońskie bl. 1) — tel. 856-26.

KROWODRZY (Galla 24) — tel. 721-35.

PODGÓRZA (Krasickiego Boczna 3) — tel. 618-55, 650-99.

MYŚLENIC (Szpitalna 2) — PRZYCHODNIA PRZYSZPITALNA I REJONOWA.

PROSZOWIC (Kościuszki 30) — PRZYCHODNIA PRZYSZPITALNA I REJONOWA.

Wszystkie placówki udzielają porad ambulatoryjnych oraz przyjmują wizyty domowe w zakresie ogólnym, pediatrycznym, stomatologicznym i zabiegowym (inne oddziały szpitali wg rejonizacji).

POGOTOWIE

Łazarza 14, wypadki tel. 99, zachorowania i przewozy — 236-33, informacja — 205-11. Centrala abonencka — 236-00, Rynek Podgórski 2, 625-50, Lotnisko Balice 190-29, Nowa Huta 422-22, 417-70, Krzeszowice 9, 22, Jerzmanowice 48, Proszowice 9, Myślenice 999, Skawina 9, Wieliczka 8, 223-54.

APTEKI

PUNKT INFORMACJI APTECZNEJ: 107-65 (czynny 8—15).

Pl. Wolności 7, Waryńskiego 24 (tlen), Długa 88, Rynek Podgórski 9, Pstrowskiego 94, Rynek Gł. 32 (tlen), N. Huta — Centrum A bl. 3 (tlen), Centrum C bl. 6.

MYŚLENICE (Żeromskiego 19) — tel. 214-28.

WIELICZKA (os. Sienkiewicza 24) — tel. 664.

SKAWINA (Słowackiego 5) — tel. 250.

INNE:

OŚRODEK INFORM. USŁUGOWEJ WUSP „GROMADA" (Floriańska 20) — tel. 271-30, 228-90 (7—18), Nowa Huta (os. Zgody 7) — tel. 447-31 (8—18).

CENTRUM INFORMACJI TURYSTYCZNEJ WAWEL-TOURIST (ul. Pawia 8, tel. 260-91, 204-71 (8—18).

SPÓŁDZIELCZY PUNKT KARDIOLOGICZNY I PEDIATRYCZNY (Reja 11) — zamawianie wizyt domowych tel. 225-66 i 295-78: od 16 do 23.30.

TELEFON ZAUFANIA: 371-37 (16—22).

TELEFON ZAUFANIA — MILICJA RADZI: 216-41 (czynny całą dobę).

MŁODZIEŻOWY TELEFON ZAUFANIA: 611-42 (14—18).

INFORMACJA KULTURALNA (Rynek Gł 27 pok. 144) — tel 244-02 (11—18).

PORADNIA PRZEDMAŁŻEŃSKA I RODZINNA (Klub ZDK HiL, os. Młodości 1): (niecz.).

PORADNIA PRZEDMAŁŻEŃSKA I RODZINNA USC (pl. Wiosny Ludów 3): (niecz.).

OŚRODEK INF. DLA INWALIDÓW I TEL. ZAUFANIA PTWK (1 Maja 5) —tel. 228-11 (niecz.).

TOWARZYSTWO ŚWIADOMEGO MACIERZYŃSTWA (Boh. Stalingradu 13) — tel. 278-08 (9—18).

RADIO

PROGRAM I
na fali 1322 m

DZIENNIKI: 6.00, 9.00, 10.00, 11.00, 12.05, 15.00, 19.00, 20.00, 21.00, 22.00, 23.00, 0.01, 1.00, 2.00, 3.00, 4.00, 5.00

6.00—9.00 Sygnały dnia. 9.05—11.40 Cztery pory roku. 11.40 Tu Radio Kierowców. 11.55 Kom. o st. wód. 12.25 Mozaika polskich mel. 12.45 Roln. kwadr. 13.00 Kom. energet. 13.01 Muz. seans film. 13.20 Zespół Swing Session gra standardy. 13.40 Kącik melom. 14.00 St. Gama. 14.20 St. Relaks. 14.25 St. Gama. 15.05 Koresp. z zagr. 15.10 St. Gama. 15.55 Człowiek i środowisko — gaw. Z. Trzebiatowskiego. 16.00 Tu Jedynka. 17.30 Radiokurier. 18.00 Nie tylko dla kierowców. 18.33 Konc. życz.. 19.15 Z Warszawą w tytule. 19.40 W rytmie oberka i krakowiaka. 20.05 Rep. na zamów. 20.20 Wybitni soliści w repert. popularnym. 21.05 Kron. sport. 21.15 Panorama polskiej pios. 22.20 Tu Radio Kierowców. 22.23 Koszalin na muz. ant. 23.00 Wita Was Polska — mag. słowno-muzyczny.

PROGRAM II
na fali 219 m
oraz na UKF 67.67 MHz

DZIENNIKI: 4.30, 5.30, 6.30, 7.30, 8.30, 11.30, 13.30, 21.30, 23.30.

4.35 Poradn. dom. 5.00 Muz. dz. dobry z Olsztyna. 5.35 Obserw. i propoz. 5.46 Muz. wycin. 6.00 W kilku takt. w kilku słow. 6.10 Kalend. Radiowy. 6.15 Mel. przyj. — Budapeszt. 6.35 Gimnast. 6.45 Mistrz. miniat. 7.05 Śpiewa S. Krajewski. 7.10 Inf. o progr. PR i TV. 7.15 Przeb. bez słów. 7.35 Małe muzykow. 8.00 Dialogi i zbliżenia. 9.30 Probl. kult. fiz. 9.40 Tu Radio — Moskwa. 10.00 Sztuka nie tylko zawod. 10.15 Wiersze A. Szymańskiej. 10.40 Nie ma margin. 11.00 Nowe nagr. radiowe. 11.35 Radiowa Por. Rodz. 11.40 Muz. spod strzechy. 11.55 Komun. o st. wód. 12.05 J. S. Bach — V. Konc. Brandenburski G-dur. 12.25 Styczniowy miękki śnieg — opow. 12.45 Od solisty do ork. 12.55 Gra Zesp. M. Śniegockiego. 13.00 Ludzie ze społ. mand. 13.10 D. Kabalewski — Konc. skrzypc. 13.30 Komun. dla kierowców. 13.35 Ze wsi o wsi. 13.45 Jörg Domus gra utw. fortep. R. Schumanna. 14.10 Więcej, lepiej, nowocz. 14.25 Muz. Mozarta. 16.20 Popoł. dziewcząt i chłopców. 16.00 Śpiewa M. Rodowicz. 16.10 Utw. R. Palestra. 16.40 Chóralne sceny z oper włoskich. 17.00 Impresje jazz. 17.20 Nim się książka ukaże. 17.40 Drugie otwarcie oczu — rep. lit. 18.00 Stoł. aktualn. muz. 18.30 Echa dnia. 18.40 „Postawy" — aud. W. Nowickiego. 19.00 Konc. wiecz. 19.40 Dźwięk. Plakat Reklam. 19.55 Katalog Wydawn. 20.00 St. Relaks. 20.20 Juilliard Quartet gra Beethovena. 21.15 P. Czajkowski — Kaprys wł. A-dur op. 46. 21.30 Inf. sport. 21.40 Nowe nagr. radiowe. 22.00 Promenada — przegl. wyd. kult. za granicą. 22.30 Wiersze D. Dunna. 22.40 Medium czyli mag. miłośn. sztuki słuch. 23.10 Muz. dworu burgundzkiego w XV w. 23.35 Co słychać w świecie. 23.40 Muz. na dobranoc.

PROGRAM III
UKF 66.89 MHz

6.00 Między snem a dniem. 6.15 Stan pogody i wiad. 6.30, 18.30 Polityka dla wszystkich. 7.00, 8.00, 10.30, 12.00, 15.00, 17.00, 19.30 Ekspresem przez świat. 8.05 Za kierownicą. 8.40 Co kto lubi. 9.00 „Kat czeka niecierpliwie" — 23 odc. pow. (powt.). 9.10 Simon i Garfunkel bez słów. 9.30 Nasz r. 79 (powt.). 9.45 Dawne tańce i mel. 10.35 Kiermasz płyt wytw. Pepita. 11.00 W. Biliński „Nagrody i odznaczenia" odc. 3 (powt.). 11.30 Zespoły Teddy Wilsona. 12.05 W tonacji Trójki. 13.00 Powtórka z rozrywki. 13.50 „Małpa" — 5 odc. pow. Karen Blixen. 14.00 Inspiracje liter. w muz. XIX w. 15.05 IV Pomorska Jesień Jazzowa. 15.40 Z archiwum włoskiej pios. 16.00 „Ten sam Adam" — rep. 16.20 Muzykobranie. 16.45 Nasz r. 79. 17.05 Muz. poczta UKF. 17.40 Wszystkie drogi prowadzą do Nashville. 18.25 Czas relaksu. 19.00 Kąty widzenia. 19.15 „Koty w moll" — gra zespół W. Karolaka. 19.35 Opera tyg. — J. Haydn „La Vera Costanza". 19.50 „Kat czeka niecierpliwie" — 24 odc. pow. 20.00 Mini-max. 20.40 Artyści czy rzemieślnicy. 21.00 Reminiscencje muz. 22.00 Fakty dnia. 22.08 Gwiazda 7 wiecz. — Alibabki. 22.15 Blues wczoraj i dziś. 22.45 Art Tatum gra tem. Fatsa Wallera. 23.00 Nowe tomiki poet. — J. Bielobradek. 23.05 Między dniem a snem. 0.30 Wiad.

PROGRAM IV
UKF 68.75 MHz

DZIENNIKI: 6.40, 12.00, 15.00, 16.00, 16.40, 22.55.

6.00 Vademecum roln. 6.15 Dla nauczyc. — „Radio-szkole". 6.30 Rytm i pios. 6.45 Pog. (KR). 6.46 Co słychać (KR). 6.58 Omów. pr. dnia (KR). 7.00 Wszyst. Najlepszego Ludziom Do-Ro (KR). 7.39 Pog. (KR). 7.40 Radio dedyk. 8.00 Śpiewa Z. Sośnicka. 8.10 RTV Szk. Śr. dla Prac. — Biol. 8.25 Suita dawnych tańców węg. 8.35 W kręgu spraw rodz. 8.55 Graj kapelo. 9.00 Dla kl. III i IV: jęz. pol. „Zimowe spotkania". 9.25 Muz. kamer. baroku. 10.00 Dla kl. VIII: jęz. pol. „Filmy dla was". 11.00 Dla szk. śr. wych. obywat. — Ja wśród innych. 11.30 Sceny z „Borysa Godunowa". 12.05 Aud. dla wsi (KR). 12.15 Mel. lud. (KR). 12.25 Giełda płyt. 13.00 16 lek. j. hiszp. 13.20 Dla kl. III i IV: jęz. pol. „Zimowe spotkania". 13.45 Tu St. Stereo (KR — Stereo). 14.45 Kubańskie rytmy lud. 15.05 Teatr PR — „Wybieramy Premierę Roku 1978" — „Dom dla jedynaka". 16.05 Nauka i techn. — mag. VRTI. 16.25 30 lek. j. niemieck. 16.40 Wiad. znad Wisły i Dunajca (KR). 16.50 „Był gospodarzem" (KR). 17.05 Z wizytą w Krak. Filh. (KR — Stereo). 17.25 Z płytoteki Z. Gogulskiego (KR — Stereo). 17.55 Gospod. rozm. (KR). 18.14 Muz. rozr. (KR). 18.24 Pog. (KR). 18.25 Postawy i wzory. 18.45 Sekrety listów — J. Przyboś. 19.00 Głębiej we wszechświat. 19.15 27 lek. j. rosyjsk. 19.30 Wiedeńskie echa muz. 20.10 Muz. 21.10 M. Żebrowski — Magnificat. 21.50 P. Czajkowski — Dziadek do orzechów —suita z bal. op. 71a. 22.15 Ziemia, człowiek, wszech. 22.35 RTV Szk. Śr. dla Prac. — Metodyka.

Za zmiany wprowadzone w ostatniej chwili w repertuarze teatrów, kin, radia i TV — Redakcja nie bierze odpowiedzialności.

„GAZETA POŁUDNIOWA" — DZIENNIK POLSKIEJ ZJEDNOCZONEJ PARTII ROBOTNICZEJ, Adres redakcji: 31 072 Kraków ul Wielopole 1, III p. Adres dla korespondencji: 30-960 Kraków 1, skrytka pocztowa 556. TELEFON REDAKCJI: centrala czynna od godz. 6 do 3 w nocy — nr tel. 275 88 łączy ze wszystkimi działami. ODDZIAŁY REDAKCJI: 33-300 NOWY SĄCZ, ul Narutowicza 6, II p., tel. 203-34, 33-100 TARNÓW ul. Krakowska 12, tel 56-50 Ogłoszenia przyjmuje BIURO OGŁOSZEŃ I REKLAM — 30-960 Kraków ul. Wiślna 2 oraz ODDZIAŁY REDAKCJI W NOWYM SĄCZU I TARNOWIE (adresy jak wyżej). Drukują: Prasowe Zakłady Graficzne RSW „Prasa Książka Ruch". 31-072 Kraków, ul. Wielopole 1. Nr indeksu: 35.015.

Wydanie A