

ZDROJOWISKO GÓRSKIE R A B K A

OTWARTE CAŁY ROK

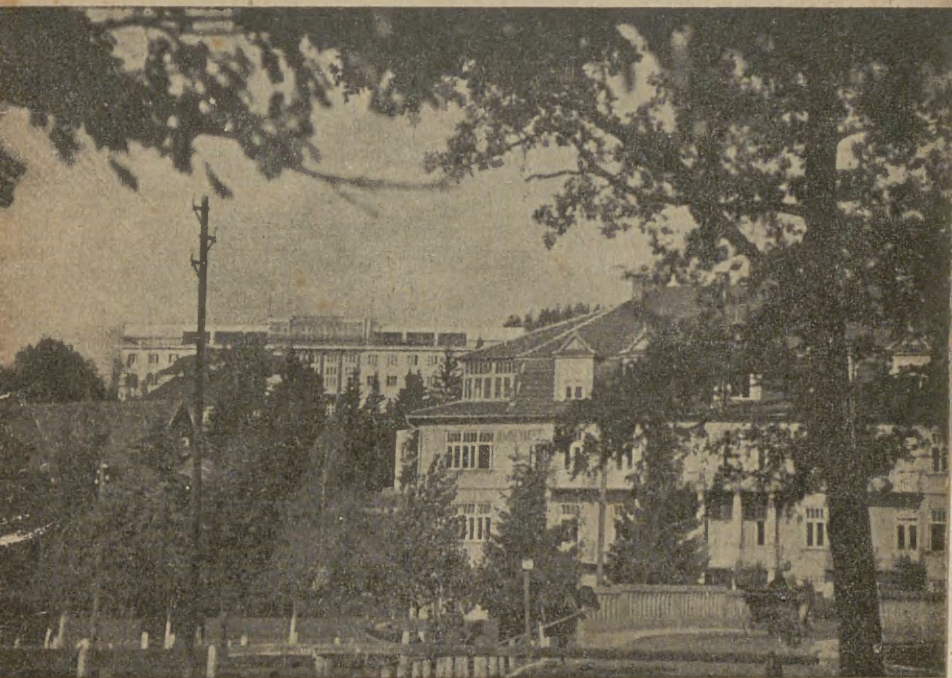

SEZON LETNI 1939.



B. 296

POŁOŻENIE ZDROJOWISKA.

Zdrowisko Rabka położone jest w Beskidzie Zachodnim, w odległości około 60 km. na południe od Krakowa, na malowniczym płaskowzgórzu (500—580 m. n. p. m.), wystawionym w całej pełni na działanie górskich promieni słońca. Dookoła lesiste zbocza gór: od północy masyw Lubonia, od wschodu pasmo Gorców z Turbaczem, po zachodniej stronie horyzontu Babia Góra. To piękne obramienie stanowi zarazem ochronę od wiatrów. Z najbliższych gór dostępnych nawet dla niewprawnych turystów, rozciąga się w kierunku południowym wspaniała panorama Tatr Wysokich, zaś w stronie południowo-wschodniej uroczce Pieniny.

Wzgórza otaczające zdrowisko pokryte są gęstymi lasami szpilkowymi. W środku zdrowiska piękny obszerny park. Naturalnym bogactwem Rabki są od wieków znane i cenione źródła jodo-bromo-solankowe, zaliczane do najsilniejszych źródeł tego pokroju w Europie i wykazujące bardzo duże walory lecznicze. Drugi największy atut leczniczy zdrowiska stanowi jego specyficzny klimat, łagodny i suchy, a wykazujący przy tym wszelkie cechy klimatu górskiego.

Te wszystkie zalety sprawiają, że Rabka jest idealnym miejscem wypoczynkowym a zarazem pierwszorzędnym ośrodkiem leczniczym, nadającym się do pobytu i leczenia w każdej porze roku, tak dla dzieci, jak i dla dorosłych. To też Rabka zdobywa sobie coraz większe uznanie i po-

pułarność we wszystkich kołach; jak dowodzi tego wzmagająca się z roku na rok frekwencja, która w porównaniu z latami przedwojennymi wzrosła niemal o 1000% i wynosi obecnie około 30.000 osób.

Specjalność Rabki stanowią zakłady i szkoły sanatoryjne, w których młodzież obojga płci może korzystać z nauki i zarazem leczyć się przez cały rok.

W S K A Z A N I A L E C Z N I C Z E.

Choroby konstytucjonalne dzieci i młodzieży, krzywica, skaza wysiękowa, skaza limfatyczna, niedorozwój, niedokrewność, zołży, schorzenia błon śluzowych, spojówek, nosa, gardła, tchawicy, oskrzeli, gruczołów obwodowych i wewnętrznych, stawów, kości, błon surowiczych. Następstwa chorób zapalnych ostrych: płuc, opłucnej, otrzewnej, stawów, układu nerwowego itp.

D L A D O R O S Ł Y C H

wskazania analogiczne, ponadto choroby przemiany materii, artretyzm, reumatyzm otyłość, miażdżyca miernego stopnia, astma, wyczerpanie fizyczne i psychiczne i t. d. Choroby kobiece: stany pozapalne i wysiękowe.

P R Z E C I W W S K A Z A N I A.

Gruźlica płuc, choroby nerek, poważne niewyrównane wady serca.

U R Z Ą D Z E N I A L E C Z N I C Z E.

Zakład zdrojowy, gruntownie odnowiony i rozszerzony, podzielony jest na kilka oddziałów, pozostających pod kierownictwem lekarzy specjalistów. Kurację przeprowadza

się od początku do końca pod stałą kontrolą i opieką lekarską.

Oddział kąpeli mineralnych jodo-bromo-solankowych dysponuje dużą ilością kabin I. i II. klasy, może więc swobodnie zaspokoić pełne zapotrzebowanie sezonu letniego. Specjalnie urządzone kabiny wydają kąpiele kwasowęglowe i piankowe.

Oddział borowinowy ma do dyspozycji obszerną leżalnię, gdzie kuracjusze po zabiegu, zawinięci w prześcieradła i koce, wypoczywają w myśl zleceń lekarza. Oddział ten posiada specjalną kabinę z urządzeniami do leczenia chorób kobiecych.

Oddział zawijań „Fango“ w muł źródłany jest pierwszą w Polsce placówką niezwykle skutecznego leczenia tą metodą reumatyzmu, artretyzmu i rwy kulszowej (ischias). Organizacja i poziom lecznictwa w tym dziale absolutnie nie ustępuje analogicznemu oddziałom leczniczym w zdrojowiskach zagranicznych.

Oddział hydropatyczny wyposażony jest w tusze ciepłe i zimne, tusze szkockie i parowe, wanny do t. zw. półkąpeli oraz nożnych i nasiadowych, jakoteż kabiny do masażu.

Wziewalnia (inhalatorium) leczy wziewaniami i rozpylaniami wody mineralnej jodo-bromo-solankowej schorzenia górnych dróg oddechowych. Aparaty i kabiny do wziewań urządzone są według najnowszych wymagań lecznictwa i higieny.

Oddział elektroterapii ma do dyspozycji diatermię zwykłą i krótkofalową, pantostat, solux, lampę kwarcową i piecyki do nagrzewania elektrycznych. Aparat Roentgena na miejscu.

Zakład Zdrojowy posiada ogrzewanie centralne.

Mimo, że Zakład Zdrojowy jest w zimie zamknięty,

to jednak przeprowadzenie kuracji w każdej porze roku nie napotyka na trudności. Sanatoria i szereg większych pensjonatów posiadają urządzenia do pobierania kąpeli mineralnych w domu, tak latem jak zimą.

K O M U N I K A C J A.

W samym zdrojowisku stacja kolejowa Rabka-Zdrój. Również w obrębie zdrojowiska stacja Chabówka na linii Kraków — Zakopane i stacja Rabka — Zaryte na linii Chabówka — Nowy Sącz. W okresie sezonów posiada Rabka bezpośrednie połączenia pociągami zwykłymi i pospieszными z Warszawą, Łodzią, Lwowem, Poznaniem itd. Komunikację z Krakowem ułatwiają: pociąg motorowy „Lux-Torpeda“ oraz autobusy P. K. P. Szosy automobilowe we wszystkich kierunkach. W Zakładzie garaż samochodowy i stacja benzynowa. Poczta, telegraf i telefon w miejscu. Urząd telegraficzny i telefoniczny czynny dzień i noc.

Informacji udzielają: Komisja Zdrojowa (willa Krzywoń), telefon 160, Zakład Kąpielowy (willa Trzy Róże) telefon 202, Biuro „Orbis“ (willa Trzy Róże) telefon 264.

S P A C E R Y, W Y C I E C Z K I, R O Z R Y W K I.

Tereny Rabki przedstawiają wiele możliwości i różnorodności w zakresie spacerów i wycieczek. Dla rekonwalescentów i osób słabszych jest obszerny, ładny park; w parku korty tenisowe oraz specjalne boisko dla gier i zabaw dla dzieci. Dla osób lubiących dłuższe wycieczki jest wiele terenów wycieczkowych w obrębie pobliskich gór jak: na Banię, Szumiącą, Górne Słone, Krzywoń, Św. Krzyż, Ryplówkę, Dzielce, Gilową, Grzebień, Zaryte, Maciejówkę itd. Turyści mają możliwość wycieczek w wyższe partie górskie, jak: na Obidową, Stare Wierchy, Tur-

bacz lub Wielki Luboń, przy czym znajdują tam punkty oparcia w schroniskach Pol. Towarzystwa Tatrzańskiego.

Amatorzy kąpeli rzecznych i słonecznych mają do dyspozycji dobrze urządzoną pływalnię wraz z plażą nad rzeką Poniczanką.

Nie brak wszelkich innych rozrywek: jest komfortowy Klub Towarzyski wraz z czytelnią, restauracje, cukiernie, kawiarnie, dancingi, wypożyczalnie książek, czytelnia pism, kino itd.

Doborowa orkiestra koncertuje w sezonie letnim; prócz tego odbywają się koncerty i przedstawienia przyjezdnych zespołów.

W zabytkowym starym kościółku mieści się Muzeum regionalne im. Wład. Orkana, zawierające bogaty zbiór sztuki ludowej. Muzeum dostępne dla gości codziennie za skromną opłatą.

Od kilku lat jest czynna w Rabce stacja meteorologiczna I. rzędu. Wyniki obserwacji meteorologicznych ogłaszane są każdego dnia na specjalnie do tego celu przeznaczonych tablicach.

Oddział Pol. Biura Podróży „Orbis“ mieszczący się w willi „Trzy Róże“ sprzedaje bilety kolejowe, udziela wszelkich wyjaśnień w sprawach podróży, organizuje zbiorowe wycieczki.

K O S Z T Y U T R Z Y M A N I A.

Utrzymanie w pensjonatach od osoby dorosłej dziennie 4—14 zł zależnie od pensjonatu, położenia, wymogów itp., dla dzieci ceny niższe. W sanatoriach prywatnych 12—20 zł dziennie, również zależnie od warunków i wymogów. W gimnazjach sanatoryjnych koszt utrzymania wraz z nauką około 250 zł miesięcznie, w innych zakładach leczniczych dla mniejszych dzieci 4—6 zł dziennie.

Pokoje z kuchniami lub bez, bez utrzymania 40 — 70 zł miesięcznie.

P O M I E S Z C Z E N I A.

Hotele, liczne pensjonaty i wille otwarte cały rok. Sanatoria, Pensjonaty różnych kategorii, od pełnokomfortowych do całkiem skromnych. Niektóre pensjonaty zapatrzone są w łazienki dla kąpeli mineralnych.

(Wykaz zakładów, pensjonatów i hoteli podany w dalszym ciągu na stronie 10—16.)

O S T R Z E Ź E N I E.

Ostrzega się kuracjuszy przed wynajmowaniem mieszkań i pokoi za pośrednictwem pokątnych doradców, portierów i dorożkarzy, jak i przed kierowaniem się wskazówkami i informacjami pochodzącymi od tego rodzaju osób. Wskazówki udzielane przez takiego pośrednika czy dorożkarza są bardzo często **ś w i a d o m i e m y l n e**, nie bezinteresowne, podyktowane chęcią osobistej korzyści, jaką on odnosi skierowując gościa do podanego przez siebie pensjonatu czy willi. Miarodajnych informacji w sprawach lokalnych udzielają: Zarząd Komisji Zdrojowej, Zarząd Zakładu kąpielowego lub miejscowe koncesjonowane biura informacyjne.

TAKSA ZDROJOWA W SEZONIE LETNIM 1939 R.
(SEZON LETNI TRWA OD 1. MAJA DO 30 WRZEŚNIA).

Za pobyt 3 do 8 dni:

Każda osoba bez różnicy wieku	Zł. 8.—
Urzednicy państwowi, samorządowi, wojskowi oraz ich żony i będące na ich utrzymaniu dzieci	„ 6.—

Za pobyt ponad 8 dni do 5 tygodni:

Każda osoba dorosła	Zł. 21.—
Każde dziecko poniżej 15 lat	„ 16.—
Urzednicy państwowi, samorządowi, wojskowi oraz ich żony i będące na ich utrzymaniu dzieci	
osoby dorosłe	„ 14.—
dzieci poniżej 15 lat	„ 9.—

Za dalszy pobyt ponad 5 tygodni, za cały sezon:

osoby dorosłe	„ 7.—
dzieci poniżej 15 lat	„ 5.—
Urzednicy państwowi, samorządowi, wojskowi oraz ich żony i będące na ich utrzymaniu dzieci	
osoby dorosłe	„ 5.—
dzieci poniżej 15 lat	„ 4.—
Od służby domowej przybyłej z kuracjuszami pobiera się za cały sezon od osoby, po wy- kazaniu się legitymacją Ubezpieczalni, że da- na osoba jest zwykłą pracownicą domową	„ 5.—

Lekarze-dentyści, farmaceuci oraz duchowni wszystkich wyznań opłacają takse w wysokości przysługującej urzędnikom państwowym.

Cudzoziemcy przybywający z zagranicy i legitymujący się paszportem zagranicznym otrzymują 25% zniżki taksy.

Obywatele polscy przybywający z zagranicy i wykazujący się legitymacją wydaną przez Światowy Związek Polaków z zagranicy otrzymują 50% zniżki taksy.

Dla osób obierających mieszkanie poza centrum zdroju na peryferiach przewiduje statut dalsze zniżki taksy wynoszące 25—50%.

Od opłaty taksy kuracyjnej są wolni: Lekarze U. M., ich żony i będące na ich utrzymaniu dzieci, dalej członkowie Syndykatów dziennikarskich oraz ich żony i dzieci.

Osoby zwolnione zupełnie od opłaty taksy kuracyjnej z jakiegokolwiek tytułu uiszczają jednorazowo po Zł. 2.— tytułem opłaty administracyjnej.

ZAKŁADY LECZNICZE I NAUKOWE ORAZ DOMY WYPOCZYNKOWE.

1. *Sanatorium wojskowe*, ul. Słowackiego, telef. 184.
2. *Sanatorium Dra Cybulskiego*, właśc. Dr. Teodor Cybulski, ul. M. C. Skłodowskiej, telef. 169.
3. *Zakład Dra Tomczyka*, właśc. Dr. Stanisław Tomczyk, ul. M. C. Skłodowskiej, telef. 208.
4. *Pensjonat Dra Malewskiego*, ze stałą opieką lekarską, właśc. Dr. Tadeusz Malewski i Ska, Al. Kazim. Kadena, telef. 278.
5. *Prywatne Gimnazjum męskie sanatoryjne*, (pełne prawa szkół państw.) z internatem, właśc. Dr. Jan Wieczorkowski, ul. Krakowska, dwór, telef. 229.
6. *Prywatne Gimnazjum żeńskie sanatoryjne i liceum im. św. Teresi*, (pełne prawa szkół państw.) z internatem, właśc. Irena Szczuka, ul. Słoneczna, dom własny, telef. 222.
7. *Prywatne Gimnazjum żeńskie i liceum humanistyczne oraz szkoła powszechna* (pełne prawa szkół państw.) z internatem, właśc. Zgromadzenie SS. Najśw. Rodziny z Nazaretu, ul. Parkowa, telef. 209.
8. *Zakład Leczniczo - wychowawczy Dra Olszewskiego* (szkoła powszechna z pełnymi prawami szkół państw.) z internatem, właśc. Maria Olszewska, ul. Słowackiego telef. 245.
9. *Zakład leczniczo - wychowawczy dla dzieci* (internat i nauczanie w zakresie szkoły powszechnej) własność Stowarzyszenia „Rodzina Kolejowa“ ul. Kościuszki, gmach własny, telef 103.

10. *Leczniczy Zakład dziecięcy Uniwersytetu Jagiellońsk. w Krakowie*, Rabka, ul. Rydza Śmigłego, telef. 203.
11. *Zakład wychowawczo - naukowy* w zakresie 7 klas szkoły powsz., kierowniczką Julia Benoni Dobrowolska, willa „Nowa Lechia“, ul. Norwida, telef. 316.
12. *Internat św. Benedykta dla chłopców*, właśc. OO. Benedyktyni, willa „Jaworzyna“ Al. Piłsudskiego, tel. 331.
13. *Dom Wypoczynkowy podoficerów zawod. Korpusu Ochrony Pogran.*, ul. Poniatowskiego, telef. 311.
14. *Dom Wypoczynkowy „Rodziny Leśnika“ Dyrekcji Lasów Państw.*, dla leśników i ich rodzin, Rabka, Łęgi, telef. 255.
15. *Dom Wypoczynkowy Zrzeszenia Pracowników Państw. Banku Rolnego*, ul. M. C. Skłodowskiej, telef. 296.
16. *Internat leczniczo-wychowawczy dla dzieci*, Dr. Kościuszkowa Stefani, willa „Stasin“ ul. Słoneczna, telef. 329.
17. *Dom Wypoczynkowy Zrzeszenia Pracown. Umysł. Firmy Zieleniewski*, willa „Tessa“, telef. 298.
18. *Dom Wypoczynkowy Tow. Opieki nad Dzieckiem Pracown. Miejsk. Kolei Elektr. w Krakowie*, Rabka, pensjonat „Matusia“, telef. 215.
19. *Zakład „Rodziny Wojskowej“* kolonia dla młodzieży, ul. Dietla, telef. 221.
20. *Zakład kolonii Okręgu Śląskiego Polsk. Czerwonego Krzyża*, Rabka, ul. Dietla, telef. 210.

KILKA INFORMACYJ CO DO WARUNKÓW POBYTU W ZAKŁADACH DLA DZIECI.

1. *Sanatorium Dra Cybulskiego*: Przyjmowane są dzieci obojga płci w wieku od 5 lat, młodsze tylko w towarzystwie osób starszych. Dzienny koszt utrzymania dla dzieci wraz z opieką lekarską 12 złotych.
2. *Zakład SS. Nazaretanek*: Przyjmowane są tylko dziew-

- czynki w wieku od 7 lat wzwyż. Dzienny koszt utrzymania 6 złotych.
3. *Zakład Dra Olszewskiego*: Przyjmowane są dzieci obojga płci w wieku od 6 do 12 lat. Dzienny koszt utrzymania wraz z opieką lekarską 6 zł.
 4. *Internat leczniczo-wychowawczy* dla dzieci obojga płci pod kierunkiem *Dr. Kościuszki Stefanii*. Ceny umiarkowane.
 5. *Zakład Julii Benoni Dobrowolskiej „Nowa Lechia”*: Przyjmowane są dzieci obojga płci w wieku od 2 lat wzwyż, poniżej 2 lat tylko w towarzystwie osób starszych. Dzienny koszt utrzymania dla dzieci 4—5 zł. zależnie od wymogów.

HOTEL E:

1. *Hotel-pensjonat „Pod Konarami”* Henryki Łaska, przy ul. Parkowej, telef. 173.
2. *Hotel pensjonat „Grand”* Rozalii Salówny, przy ul. Rydza Śmigłego, telef. 157.
3. *Hotel-pensjonat „Sława”* pod kierunkiem Fischera Brunona, przy placu kolejowym naprzeciw stacji kolejowej, telef. 105.

PENSJONATY ZRZESZONE W GREMIUM PENSJONATÓW:

Nazwa	Właściciel lub prowadzący	Ulica	Nr tel.
1. Bellevue ¹⁾	Egert Antonina	Parkowa	167
2. Ewa	Münz Henryk	Kościuszki	234
3. Gałązka Rozmarynu	Suska Ewa	Parkowa	254
4. Grand-Hotel	Salówna Rozalia	Rydza Śmigłego	154
5. Gronusiówka	Gronusiowa	Rabka-Zaryte	—

¹⁾ Kąpiele mineralne w domu.

Nazwa	Właściciel lub prowadzący	Ulica	Nr tel.
6. Horyń	Łazarska Aleks.	Nowy Świat	315
7. Jasny Dwór	Ostrowska Franc.	M. Curie Skłodowskiej	175
8. Jedynaczka	Storch Stefan	Słowackiego	273
9. Kasztelanka	Drowa Mańkowska	Rydza Śmigłego	179
10. Liliana	Drzewiecka Walent.	Stroma	206
11. Limba	Kotkowska L.	Nowy Świat	196
12. Łowiczanka ¹⁾	Karasińska i Ryglicka	Zubrzyckiego	147
13. Maciejówka	Korczyńska Karol.	Parkowa	—
14. Margrabianka	Piechocka Oktawia	Nowy Świat	170
15. Niespodzianka	Braunfeld Rachela	Poniatowskiego	346
16. Opatrzność	Andraszowa Maria	Rydza Śmigłego	223
17. Opieka	Hochmanowa- Strasserowa	Poniatowskiego	326
18. Palace	Mandelbaumowie	Rydza Śmigłego	325
19. Pałacyk Babuni	Zawadzka Maria	M. Curie Skłodowskiej	265
20. Pensjonat Zakładowy ¹⁾	Wieczorkowska H.	3. Maja	205
21. Porębianka	Beck Jakub	Piłsudskiego	259
22. Pod Konarami	Łaska Henryka	Parkowa	173
23. Pod Luboniem Wielk.	Gronusiowa M.	Rabka-Zaryte	—
24. Primavera ¹⁾	Fuchsowa Eugenia	Słowackiego	220
25. Riwiera	Goldman Leopold	Nowy Świat	267
26. Rokitna	Geldzähler	Rydza Śmigłego	126
27. Sienkiewiczówka	Kobak Jan	Piłsudskiego	123
28. Sława	Fischer Bruno	Plac Kolej.	105
29. Słoneczna	Braunfeld Dawid	Piłsudskiego	—
30. Słońce	Janowiec Andrzej	Rabka-Zaryte	125

¹⁾ Kąpiele mineralne w domu.

Nazwa	Właściciel lub prowadzący	Ulica	Nr tel.
31. Słoneczny Gród	Jacewicz Zofia	Słowackiego	271
32. Sobiepan	Sławińska	Nowy Świat b.	337
33. Stasin	Dr. Kościuszko S.	Słoneczna	329
34. Stella	Grzegorzczak Eug.	Mościckiego	244
35. Stawoj	Kosińska Stanisł.	Rabka-Zaryte	—
36. Świt ¹⁾	Beck Henryk	Rydza Śmigłego	218
37. Szarotka ¹⁾	Stampfl Władysł.	Nowy Świat	207
38. Szczęść Boże	Łozińska Helena	Poniatowskiego	—
39. Wawel	Łysek Mieczysław	Piłsudskiego	204
40. Wesoła	Braunfeld Debora	Poniatowskiego	—

PENSJONATY NIEZRZESZONE W GREMIUM
PENSJONATÓW :

1. Anna	Brauman M.	Piłsudskiego	253
2. Adria	Brandstätter	Poniatowskiego	193
3. Bagatela (Lwowianka)	Hukowa Waleria	Poniatowskiego	286
4. Biały Domek	Grubnerowie	Poniatowskiego	—
5. Chorzowianka	Państw. Azotownia Chorzów	Zakopiańska	365
6. Dom Wypocz. Państw. B. R.	Zrzeszenie Prac. P. B. R.	M. Curie Skłodowskiej	296 —
7. Dziewanna	Rast Zofia	"	310
8. Gaworów	Gawor	Rabka-Zaryte	—
9. Gottowtówka	Wojszwiłło	"	—
10. Grażyna	Zawadzka	"	—
11. Halszka	Polikierowa i Zajczykowa	Piłsudskiego	231 (sezon)
12. Ignacówka	Grünspan N.	Poniatowskiego	—
13. Irys	Palarczyk	Kościuszki	—
14. Janina	Mgr. Tuchfeld S.	Poniatowskiego	260
15. Jutrzenka	Mlekodaj Maria	"	323

Kąpiele mineralne w domu.

Nazwa	Właściciel lub prowadzący	Ulica	Nr tel.
16. Keh	Keh Kalman	Zubrzyckiego	—
17. Krakowianka	Figlewska i Ska	Poniatowskiego	—
18. Krynica	Blumenstock Apol.	"	340
19. Leśniczanka	Westfried Maria	"	—
20. Lubicz	Grünbaum Elwira	Nowy Świat	361
21. Ludwika	Ignaczak Helena	Piłsudskiego	258
22. Małopolanka	Neufeldowie	Poniatowskiego	—
23. Maria	Vogelhut	Piłsudskiego	—
24. Maruta	Sieradzka H.	Nowy Świat	279
25. Marysienka	Dąbrowska M.	Zubrzyckiego	—
26. Marysienka		Rabka-Zaryte	—
27. Nowa Lechia	Dobrowolska J. B.	Norwida	316
28. Niezapominajka	Frenklowa	Poniatowskiego	—
29. Orkanówka	Terlecka Maria	Rabka-Zaryte	—
30. Ostoja		Poniatowskiego	—
31. Podhalanka	Sperlingowa S.	"	252
32. Polanka		Rabka-Zaryte	—
33. Poraj	Englardowa	Poniatowskiego	—
34. Promień	Scherer Henryk	Piłsudskiego	146
35. Promienna		Rabka-Zaryte	—
36. Rena		"	—
37. Reymontówka	Wójciak	Poniatowskiego	—
38. Ruczaj	Drowa Muszyńska	Piłsudskiego	—
39. Rzymianka	Stępowska	Garncarska	—
40. Sanato	Kuklińska Helena	Piłsudskiego	368
41. Salwator	Filas Stan.	Poniatowskiego	—
42. Sława	Fischer Bruno	Plac kolejowy	105
43. Sobieski	Korngold Izak	Piłsudskiego	—
44. Stanisława	Mifelew Helena	Poniatowskiego	275
45. Sulima	Melcer	Poniatowskiego	—
46. Sokół	Grubnerowie	"	—
47. Swoboda	Sterenzys Hel.	Piłsudskiego	—
48. Światowid	Skąpska Ant.	Słowackiego	—

Nazwa	Właściciel lub prowadzący	Ulica	Nr tel.
49. Szczęsna	Tuziakowa Jadwiga	M. Curie Skłodowskiej	317
50. Uciecha	Künstlich M.	Poniatowskiego	375
51. Tessa (Dom Wyp.)	Zrzeszenie Prac. Fy Zieleniewski	Pułaskiego	298
52. Warna	Ziegler Anna	Piłsudskiego	—
53. Warszawianka		Rabka-Zaryte	—
54. Wawrzyńcówka	Skawiańczyk	Piłsudskiego	—
55. Witoldówka	Grzegorzczak M.	"	—
56. Wiosna	Siepakowie	Poniatowskiego	174
57. Zawory	Dr. Sadowski	Nowy Świat	—
58. Zofia	Zybenberg Estera	Piłsudskiego	339
59. Złocień	Nowosielska Adela	Florkówka	173
60. Żmudzianka	Żmudowa	Br. Pierackiego	—

Ponadto około 250 will i domów prywatnych posiadających do wynajęcia pokoje oraz mieszkania z kuchnia-
mi, bez utrzymania, po cenach umiarkowanych.

S P I S L E K A R Z Y

ORDYNUJĄCYCH W RABCE W SEZONIE LETNIM 1939.

Dr. Berwald Leopold, ordynuje w chorobach wewn.
i kobiecych, ul. Poniatowskiego, dom B. Wilczek, telef. 314.

Mjr. *Dr. Bujwid Michał*, specjalność choroby płucne,
Sanatorium wojskowe, telef. 184.

Dr. Christ Stanisław, ordynuje w willi „Meran“ ul.
Rydza Śmigłego boczna.

Dr. Cybulski Teodor, ordynuje w chorobach dzieci
i młodzieży w sanatorium własnym, ul. M. Curie Skłodow-
skiej, telef. 169.

Dr. Czelný Stanisław, lekarz kolejowy, ordynuje
willa „Trzy Róże“, telef. 312.

Dr. Ettinger Oskar, lekarz chorób uszu, nosa i gar-
dła, ordynuje w domu własnym, willa „Palace“, ul. Rydza
Śmigłego boczna, telef. 366.

Dr. Fromowicz Hipolit, ordynuje w willi „Sokół“ ul. Poniatowskiego, mieszka w domu Goldmana, Rynek. Analizy lekarskie, telef. 127.

Dr. Hefter-Turnheimowa Maria, choroby wewn. i dzieci. Ordynuje w willi „Olenka“ ul. Poniatowskiego telef. 226.

Dr. Hochman Stefania, ordynuje w chorobach dzieci willa „Małopolanka“, telef. 258.

Dr. Kopacz Tadeusz, lekarz chorób dzieci. Ordynuje w sezonie letnim w poradni lekarskiej Zakładu kąpielowego w Łazienkach, mieszka w willi „Korab“ ul. M. Curie Skłodowskiej, telef. 191.

Dr. Kopaczowa-Nowicka Maria, choroby dzieci. Ordynuje w willi „Korab“ ul. M. C. Skłodowskiej, telef. 191.

Dr. Kościuszko Stefania, specjalista chorób dziecięcych i płucnych. Ordynuje w domu Russanowskiego, ul. Nowy Świat, telef. 237.

Dr. Libanowa Franciszka, ordynuje w chorobach kobiecych w willi „Pod Matką Boską“ ul. 3. Maja telef. 216.

Dr. Lustgarten Henryk, ordynuje w willi „Nałęczówka“ telef. 364.

Dr. Lilien Nobert, lekarz chorób dzieci. Ordynuje w sezonie letnim w poradni lekarskiej Zakładu kąpiel. w Łazienkach, mieszka w willi „Pod Matką Boską“ ul. 3 Maja telef. 216.

Dr. Łuka Ludwik, b. asystent kliniki chorób wewn. i nerw. Uniw. Jag. w Krakowie. Ordynuje w sezonie letnim w poradni lekarskiej Zakładu kąpiel. w Łazienkach, mieszka w willi „Echo“ ul. M. C. Skłodowskiej telef. 239.

Dr. Łukowa Jadwiga, okulistka. Ordynuje w willi „Echo“ ul. M. Curie Skłodowskiej, telef. 239.

Dr. Malewski Tadeusz, b. asystent kliniki chorób wewn. Uniw. Jag. w Krakowie. Ordynuje w pensjonacie własnym, Al. Kazimierza Kadena, telef. 278.

Dr. Mirowska Eugenia, ordynuje w chorobach wewn. i dzieci w willi „Zofia“ ul. Piłsudskiego.

Dr. Nowosielski Seweryn, lekarz zdrojowy. Ordynuje w sezonie letnim w poradni lekarskiej Zakładu kąpielowego w łaźniach, mieszka w willi własnej przy ul. Słowackiego bocznej, telef. 188.

Porzycki Jan, lekarz. Ordynuje w domu p. Czoponowskiej, willa „Wisła“ ul. Władysława Orkana (obok stacji kolejowej), telef. 109.

Dr. Ritter Jakub, lekarz chorób dzieci, ordynuje w willi „Sokół“ ul. Poniatowskiego.

Dr. Schajer-Ehrlichowa, przyjmuje w chorobach wewn. i dzieci w willi „Aniela“ ul. Poniatowskiego, telef. 274.

Silbiger Adolf, lekarz, ordynuje w sezonie w willi Ostoja.

Dr. Świerż Witold, b. prymariusz szpitala OO. Bonifratów w Krakowie, lekarz chorób uszu, nosa, gardła i górnych dróg oddechowych. Ordynuje w sezonie letnim w poradni lekarskiej Zakładu kąpielowego w łaźniach, mieszka w willi „Witoldówka“ Al. Piłsudskiego.

Dr. Swatowa Maria, lekarz kolonii Rodziny Wojskowej, mieszka przy ul. Dietla.

Dr. Tomczyk Stanisław, chirurg. Ordynuje w domu własnym, przy ul. M. C. Skłodowskiej, telef. 228.

Dr. Wasserman Józef. Ordynuje w chorobach dzieci, w willi „Iwonka“ ul. Poniatowskiego.

Dr. Wolski Antoni, lekarz chorób kobiecych. Ordynuje w sezonie letnim w poradni lekarskiej Zakładu kąpiel. w łaźniach, mieszka w willi „Orzeł“, telef. 205.

Dr. Zellner E., ordynuje w domu własnym przy ul. Rydza Śmigłego, telef. 159.

D E N T Y S T Y K A.

Med. U. Dra Christa Stan. Zakład dentystyczny, w willi „Bożydar“ przy ul. Słowackiego.

Ettinger-Sesslerowa Helena, lekarz dentysta, ordynuje w domu Biesia przy ul. Rydza Śmigłego.

Kaniewska Bronisława, lekarz dentysta, ordynuje w willi Wład. Kołaczk obok willi „Podhalanka“ ul. Poniatowskiego.

Kleinberg Roman, zakład techniczno-dentystyczny, w willi „Józefa“ przy ul. Rydza Śmigłego.

A P T E K I.

Apteka „Pod Gwiazdą“ Mgr. Miętusa Stanisława, przy ul. Rydza Śmigłego, obok stacji kolejowej.

Apteka Mgr. Reinholda Fabiana, w willi „Iwonka“, przy ul. Poniatowskiego.

D R O G E R I E.

Drogeria i Perfumeria Mgr. Jabłońskiej, właśc. Maria Armółowiczowa, w willi „Pod Matką Boską“ przy łaźniach, ul. 3. Maja.

Drogeria i skład apteczny Mgr. Ignacego Pilcera, w willi „Opatrzność“, przy ul. Rydza Śmigłego.

Drogeria Stiela Kamila w willi „Salwator“, przy ul. Poniatowskiego.

PIJALNIA WÓD MINERALNYCH

w pijalni zdrojowej przy łaźniach, otwarta cały rok.

Wydaje: solankę jodo-bromową naturalną, solankę gazowaną zimną i ciepłą, wody mineralne naturalne i sztuczne, wszelkie przetwory źródeł mineralnych.

C Z Y T E L N I E.

Księgarnia i wypożyczalnia „Nowości“ w willi „Pod Aniołem“ w parku. Nowości beletrystyczne w języku polskim i w językach obcych. Telef. 262.

Wypożyczalnia książek Koła Towarzystwa Szkoły Ludowej w Rabce. Czynna przez cały rok. W sezonie letnim połączona z bezpłatną czytelnią dzienników i czasopism. Mieści się w willi „Warszawa“ w parku, w pobliżu łązienek.

BIURA INFORMACYJNE I POŚREDNICTWA.

Koncesjonowane przez Województwo *Biuro informacyjne i pośrednictwa „Informator“* Włodzimierza Huka, przy ul. Rydza Śmigłego, obok stacji kolejowej.

Biuro pośrednictwa „Universal“ Jana Augustyńskiego przy ul. Rydza Śmigłego w willi „Malutka“ naprzeciw stacji kolejowej.

Biuro pośrednictwa „Rekord“ na dworcu kolejowym, w Rabce, telef. 215.

T A R Y F A D O R O Ź K A R S K A.

1. Za kurs w obrębie Rabki-Zdroju, z wyjątkiem osiedla Rabka-Zaryte, oraz z wyjątkiem kursu poza szkołę powszechną na Słonem Zł. 1.—
2. Za kurs w obrębie osiedla Rabka-Zaryte „ 0.80
3. Za kurs od pociągu na stacji Rabka-Zdrój do Rabki-Zdroju wraz z bagażem do 25 kg. włącznie „ 1.50
4. Za kurs od pociągu na stacji Rabka-Zaryte do Rabki-Zarytego „ 1.50
5. Za bagaż ponad 25 kg. do 80 kg. „ 0.50
6. Za jazdę z Rabki-Zdroju do Chabówki . (do stacji kolej.) i odwrotnie „ 2.—
7. Za jazdę z Rabki-Zdroju do Rabki-Zarytego lub odwrotnie „ 2.—

- | | | |
|---|-------|--------|
| 8. Za pierwszy kwadrans jazdy | . . . | „ 0.80 |
| 9. Za każdy następny kwadrans | . . . | „ 0.50 |
| 10. Za każdy kwadrans czekania | . . . | „ 0.50 |
| 11. Za jazdę w nocy t. j. od godz. 23-ciej do 6-tej taryfa powyższa ulega podwyżce o 50%. | | |

Stawki powyższe rozumieją się za użycie dorożek jednokonnych. Należność za użycie dorożek dwukonnych reguluje się stosownie do umowy. Również przy użyciu dorożek na wycieczki należy ułożyć się z dorożkarzem co do wysokości opłaty.

UWAGA!

UWAGA!

Co każdy przyjeżdżający do Rabki wiedzieć powinien.

1. Zameldowanie w biurze Komisji Zdrojowej winno nastąpić do 48 godzin od chwili przybycia. Obowiązek zameldowania spoczywa na właścicielu domu wzgl. właścicielu czy dzierżawcy pensjonatu, przy czym wskazanym jest dopilnowanie ze strony przyjeźdnego, aby gospodarz dopełnił rzeczywiście tego obowiązku. Przyjezdny obowiązany jest podać gospodarzowi wszystkie potrzebne do zameldowania dane. O ile gospodarza lub jego zastępcy nie ma chwilowo w miejscu, obowiązek zameldowania przechodzi na przyjeźdnego gościa. Dotyczy to tylko will i domów prywatnych, których właściciel stale lub przejściowo mieszka gdzieindziej. Obowiązek meldowania sublokatorów ciąży bezpośrednio na lokatorze a pośrednio na właścicielu domu.

2. Potwierdzenie zameldowania zaopatrzone jest numerem zameldowania. Koniecznym jest, aby każdy zameldowany gość, mający do załatwienia jakąkolwiek sprawę

w biurze meldunkowym Komisji Źdrojowej przynosił ze sobą potwierdzenie zameldowania, ewent. kwit zapłaconej taksy a przynajmniej **podawał w biurze numer zameldowania**. Zaniechanie tego utrudnia i opóźnia a nawet czasem uniemożliwia załatwienie sprawy.

3. Kuracjusz, który przebył w zdrojowisku pełne 14 dni, a przy przyjeździe do Rabki nie korzystał ze zniżki kolejowej, ma prawo przy wyjeździe otrzymać zaświadczenie na zniżkę kolejową powrotną do stałego miejsca zamieszkania za opłatą 80 gr. za blankiet zaświadczenia. Zaświadczenie takie wydaje się tylko za przedłożeniem przez daną osobę dowodu osobistego (legitymacji) z fotografią.

4. Funkcjonariusze państwowi mający zasadniczo prawo do korzystania z państwowej pomocy lekarskiej mogą otrzymać w Komisji Źdrojowej tak dla siebie jak i dla członków rodziny kartę porady do tuł. lekarza urzędowego. Funkcjonariusz sam winien przy tym przedłożyć swą legitymację urzędową; o ile zaś chodzi o kartę porady dla członka rodziny, należy przedłożyć osobne zaświadczenie władzy przełożonej funkcjonariusza, stwierdzające, że dany członek rodziny jest uprawniony do korzystania z państwowej pomocy lekarskiej.

5. Przypadająca taksa kuracyjna winna być opłacona do 4 dni: w przeciwnym razie dolicza się opłatę administracyjną w wysokości 1 zł. od osoby dorosłej i 50 gr. od dziecka.

6. Każda dorożka winna być w myśl przepisów zaopatrzona w zatwierdzoną urzędową taryfą dorożkarską i należności za jazdę mogą być pobierane tylko ściśle według taryfy.